

**PROYECTO:  
RESIDENCIAL JARDÍN DE LOS  
ALGARROBOS**

**RESOLUCIÓN DE APROBACIÓN:  
ARACH-IA-139-2012 de 1 de  
noviembre de 2012**

**PROMOTOR:  
INMUEBLES DOLEGA, S.A.**

**UBICACIÓN:  
PERIODO: ENERO – JUNIO 2019**

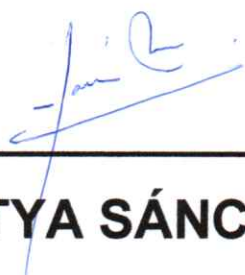

---

**CINTYA SÁNCHEZ**  
**Auditora Ambiental**  
**AA- 019-2010/ACT.2019**



# Contenido

<b>2. INTRODUCCIÓN</b>	<b>3</b>
2.1 RESUMEN DEL CONTENIDO DEL INFORME	4
2.2 GENERALIDADES DE LA OBRA	5
<b>3. ASPECTOS TÉCNICOS</b>	<b>6</b>
3.1 Breve descripción del proyecto (localización, características técnicas, modificaciones al proyecto – si hay)	6
3.2 Equipos utilizados en el proyecto, personal, avance de actividades, problemas enfrentados durante las etapas del proyecto y soluciones propuestas	7
3.3 DATOS DE PRODUCCIÓN O USO Y PROBLEMAS QUE SE PRESENTEN (SI EL PROYECTO SE ENCUENTRA EN LA ETAPA DE OPERACIÓN)	7
<b>4.0 PROGRAMA DE ACTIVIDADES DE LA FUNCIÓN RESPONSABLE DE CUMPLIMIENTO AMBIENTAL</b>	<b>8</b>
4.1 CRONOGRAMA DE CUMPLIMIENTO DE PLAN DE MANEJO AMBIENTAL A LA FECHA DE PRESENTACIÓN	8
4.2 CRONOGRAMA DE CUMPLIMIENTO DE LA RESOLUCIÓN DE APROBACIÓN A LA FECHA DE PRESENTACIÓN DEL INFORME	15
<b>5.0 NIVEL DE CUMPLIMIENTO DEL ESTUDIO DE IMPACTO AMBIENTAL, PLAN DE MANEJO AMBIENTAL Y RESOLUCIÓN DE APROBACIÓN</b>	<b>19</b>
5.1 MEDIDAS DE MITIGACIÓN CONTEMPLADAS EN EL PLAN DE MANEJO AMBIENTAL	19
5.2 MEDIDAS DE MITIGACIÓN CONTEMPLADAS EN LA RESOLUCIÓN ARACH IA-139-2012 DE 01 DE NOVIEMBRE DE 2012	29
<b>6.0 OBSERVACIONES Y RECOMENDACIONES GENERALES PARA EL PROMOTOR</b>	<b>36</b>
<b>7.0 AEXOS</b>	<b>37</b>
Anexo 1. Registro fotográfico	37
ANEXO 2. Otras evidencias	44

## 2. INTRODUCCIÓN

---

Mediante Resolución **ARACH IA-139-2012** de 1 de Noviembre de 2012, en lo sucesivo se aprueba el Estudio de impacto ambiental categoría I del proyecto “Residencial Jardín de Algarrobos” en Los Algarrobos, Distrito de Dolega.

Conforme a la Resolución, antes citada la empresa INMUEBLES DOLEGA, S.A ejerciendo de promotor del proyecto denominado “Residencial Jardín de Los Algarrobos”, presenta ante el Ministerio de Ambiente el **SEXTO** Informe de Seguimiento Ambiental correspondiente al periodo semestral que va desde enero a junio 2019, en cumplimiento con el acápite **g** del artículo 4, de la Resolución que a la letra indica:

***“g. Presentar ante la correspondiente Administración Regional de ANAM (hoy Ministerio de Ambiente) en Chiriquí, cada seis (6) meses durante la fase de construcción, un informe sobre la implementación de las medidas de prevención y mitigación de acuerdo a lo señalado en el Estudio de Impacto Ambiental y en esta Resolución. Este informe deberá ser elaborado por un profesional idóneo e independiente de EL PROMOTOR del proyecto.***

En el presente documento se evidencia las actividades ejecutadas durante el periodo de enero a junio 2019, periodo en el cual se realizaron actividades de construcción de las viviendas.

## **2.1 RESUMEN DEL CONTENIDO DEL INFORME**

El presente informe contiene una breve descripción del proyecto, equipos utilizados, cronograma y nivel de cumplimiento tanto del Plan de Manejo Ambiental (PMA), y de la Resolución de aprobación del proyecto.

Se contrató los servicios de la Ingeniera Cintya Sánchez AA-019-2010 Act. 2018 de la empresa promotora del proyecto para la elaboración del presente Informe de Seguimiento.

El objetivo del informe está basado en verificar el cumplimiento de las medidas de mitigación descritas en el Plan de Manejo Ambiental y la Resolución de aprobación del proyecto, y a la vez evidenciar el cumplimiento de los compromisos ambientales adquiridos mediante un compendio de registro fotográfico, reportes de campo, permisos y otros.

En el presente documento se evidencia las actividades ejecutadas durante el periodo de enero a junio 2019.

## 2.2 GENERALIDADES DE LA OBRA

El proyecto “**RESIDENCIAL JARDÍN DE LOS ALGARROBOS**”, consiste en la construcción de viviendas unifamiliares y bifamiliares en lotes de 600 m<sup>2</sup> hasta 1,071 m<sup>2</sup>, más un lote de uso público (1,764.69 m<sup>2</sup>). La empresa INMUEBLES DOLEGA, S. A. se encuentra inscrita en el Sistema de Registro Público de Panamá en la Ficha 441942, Documento 542755.

**Cuadro N° 1.** Datos generales del Informe de Seguimiento

DATOS GENERALES	DETALLES
<b>Categoría</b>	Estudio de Impacto Ambiental categoría I
<b>Número de Informes de Seguimientos</b>	6
<b>Periodo a evaluar</b>	Enero a junio 2019
<b>Proyecto</b>	Residencial Jardín de Los Algarrobos.
<b>Empresa promotora</b>	INMUEBLES DOLEGA, S.A.
<b>Persona a contactar</b>	Ana Raquel Choy
<b>Teléfono</b>	6672-0649
<b>Correo electrónico</b>	jarquinsa@hotmail.com
<b>Auditor externo</b>	Ing. Cintya Sánchez
<b>Celular</b>	6632-3036
<b>Correo electrónico</b>	cgsmiranda@yahoo.com

### 3. ASPECTOS TÉCNICOS

#### 3.1 Breve descripción del proyecto (localización, características técnicas, modificaciones al proyecto – si hay)

El proyecto **“RESIDENCIAL JARDÍN DE LOS ALGARROBOS”**, se encuentra ubicado en Los Algarrobos, Corregimiento de Los Algarrobos, Distrito de Dolega, provincia de Chiriquí. El proyecto consiste en habilitar de lotes para la construcción de residencias unifamiliares y bifamiliares, la superficie total del proyecto es de 3 has + 5,753.685 m<sup>2</sup>. El agua potable es suministrada por pozo profundo.

Los lotes para viviendas poseen un área desde 600 m<sup>2</sup> hasta 1,071 m<sup>2</sup>, superficie de calles de 8,255.80 m<sup>2</sup>, uso público de 1,764.69 m<sup>2</sup>, área de servidumbre pluvial de 2,107.425 m<sup>2</sup>, área para tanque de agua de 143.88 m<sup>2</sup>. La calle principal tiene 15 m de ancho y las internas 12.8 m, son de imprimación superficial. El proyecto no ha presentado solicitud de modificación.

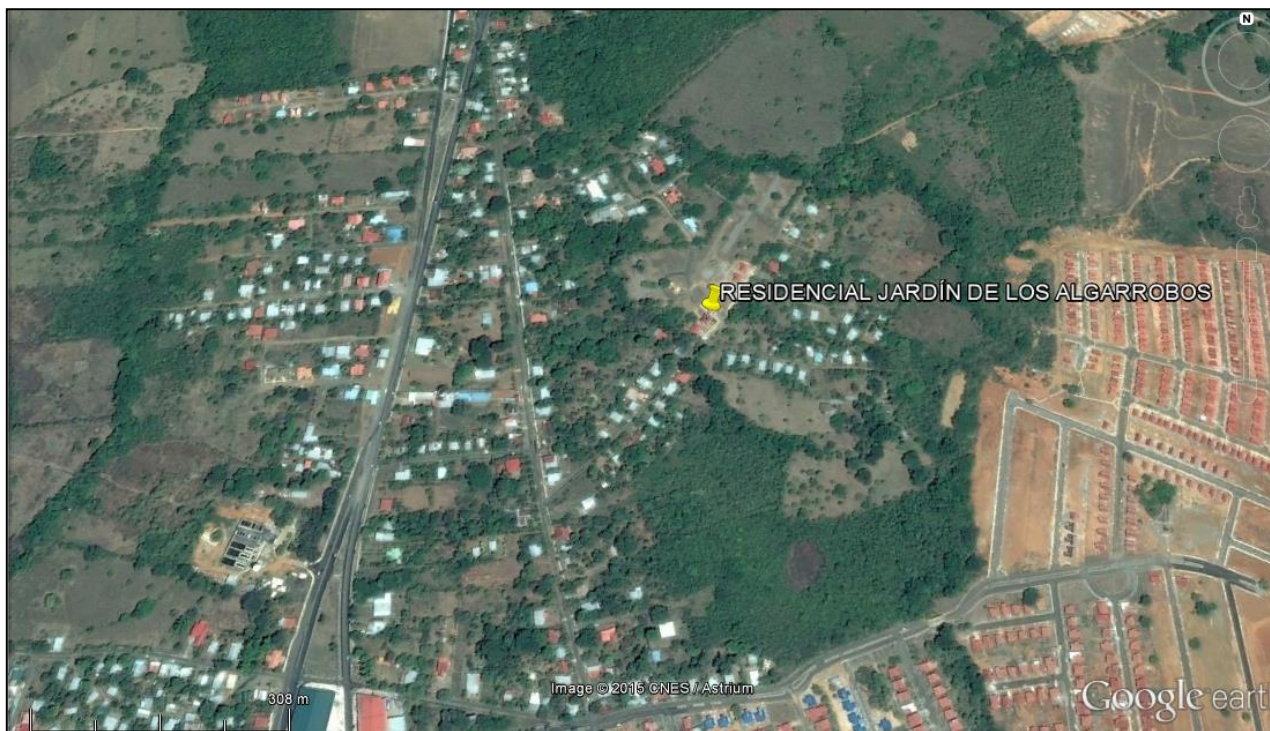

**Ilustración N°1.** Ubicación espacial del proyecto. Fuente: Google Earth.

### **3.2 Equipos utilizados en el proyecto, personal, avance de actividades, problemas enfrentados durante las etapas del proyecto y soluciones propuestas**

El proyecto, se encuentra en la fase de construcción, los equipos y el personal designado durante el periodo informado es el siguiente:

Equipos:

- ∂ Concretera manual
- ∂ Retroexcavadora
- ∂ Rola mecánica
- ∂ Camión cisterna
- ∂ Máquinas de soldaduras
- ∂ Herramientas manuales.

Personal técnico:

- ∂ Maestro de obra
- ∂ Albañiles
- ∂ Soldadores
- ∂ Ayudantes generales
- ∂ Operador de equipo pesado

### **3.3 DATOS DE PRODUCCIÓN O USO Y PROBLEMAS QUE SE PRESENTEN (SI EL PROYECTO SE ENCUENTRA EN LA ETAPA DE OPERACIÓN)**

No aplica en este periodo, el proyecto, se encuentra en la etapa de construcción.

## 4.0 PROGRAMA DE ACTIVIDADES DE LA FUNCIÓN RESPONSABLE DE CUMPLIMIENTO AMBIENTAL

Durante el periodo semestral de julio a diciembre 2018, se han aplicado las medidas de mitigación en cumplimiento con la resolución de aprobación del proyecto en mención RESOLUCIÓN ARACH IA-139-2012 de 1 de noviembre de 2012.

En los cuadros N°2 y N°3 se presenta el cronograma de cumplimiento del Plan de Manejo Ambiental y la Resolución de aprobación del Estudio de Impacto Ambiental categoría I.

### 4.1 CRONOGRAMA DE CUMPLIMIENTO DE PLAN DE MANEJO AMBIENTAL A LA FECHA DE PRESENTACIÓN

**Cuadro N°2. Cronograma de cumplimiento del Plan de Manejo Ambiental a la fecha de presentación del informe.**

MEDIDAS DE MITIGACIÓN DEL PMA	ENE 2019	FEB 2019	MAR 2019	ABR 2019	MAY 2019	JUN 2019
1. Se controlará el polvo mediante la aspersión de agua en las áreas descubiertas						
2. Se realizará mantenimiento periódico sobre equipos y maquinarias para evitar generación de ruido						
3. Laborar únicamente en horario diurno.						
4. Revegetar mediante especies gramíneas aquellas áreas que han sido desarrolladas.						

MEDIDAS DE MITIGACIÓN DEL PMA	ENE 2019	FEB 2019	MAR 2019	ABR 2019	MAY 2019	JUN 2019
5. En caso de ser necesario la construcción de taludes utilizar pendientes adecuadas 1:1 que permitan establecer obras de protección de taludes.						
6. El suelo superficial removido deberá ser acumulado en áreas que no interfieran con el desarrollo del proyecto para su posterior uso en áreas verdes.						
7. Se realizará la nivelación necesaria de tal manera que los drenajes de la zona tengan la capacidad de evacuar las aguas de escorrentía que se generen de manera sencilla y rápida.						
8. Gestionar con el municipio el contrato para la recolección de los desechos.						
9. Gestionar las concesiones para uso de aguas de las fuentes hídricas.						
10. Desarrollar áreas verdes y de uso público dentro del proyecto.						
11. Desarrollar un Plan de Arborización, utilizando especies ornamentales.						

MEDIDAS DE MITIGACIÓN DEL PMA	ENE 2019	FEB 2019	MAR 2019	ABR 2019	MAY 2019	JUN 2019
12. Colocar especies gramíneas en las áreas verdes y de uso público.						
13. Elaborar un Plan de Rescate de Flora y Fauna correspondiente el cual deberá ser aprobado por la autoridad correspondiente.						
14. Darles mantenimiento y seguimiento a las áreas verdes						
15. Prohibir a los trabajadores la cacería en el área del proyecto						
16. Se establecerán áreas verdes para uso público dentro del proyecto.						
17. Proveer a los trabajadores de los equipos de protección personal en tiempo oportuno y acorde a las actividades que desarrollen.						
18. Mantener los equipos de seguridad en buen estado.						
19. Dotar a los trabajadores de kit de primeros auxilios.						
20. Mantener en el área del proyecto un vehículo para el traslado de posibles afectados por accidentes laborales.						

MEDIDAS DE MITIGACIÓN DEL PMA	ENE 2019	FEB 2019	MAR 2019	ABR 2019	MAY 2019	JUN 2019
21. Emplear personal calificado y con experiencia en el uso específico de maquinaria, equipos y herramientas.						
22. Restringir el acceso al área del proyecto a personal ajeno al mismo.						
23. La empresa contratará la mayor cantidad de personas en comunidades cercanas.						
24. Mantener el diseño propuesto para las calles del proyecto.						
25. Se construirán cunetas de concreto para evitar arrastre del suelo hacia las fuentes de agua.						
26. Se mantendrán los sistemas de drenajes libres de desechos que puedan impedir el drenaje de las aguas.						
27. La empresa procurará adquirir la mayor cantidad de insumos del mercado local cercano.						
PLAN DE PREVENCIÓN DE RIESGOS						
28. Mantener en el área material absorbente en caso de derrame fortuito (aserrín, biosolve)						

MEDIDAS DE MITIGACIÓN DEL PMA	ENE 2019	FEB 2019	MAR 2019	ABR 2019	MAY 2019	JUN 2019
29. Colocación de señales de tránsito						
30. En caso de daños a terceros (accidentes personales, propiedades ajenas), la empresa se compromete a indemnizar a los afectados por las acciones del proyecto.						
31. Mantener extintores industriales colocado en lugares accesibles: área de maquinaria. En caso de fuego dentro de áreas puntuales del proyecto evacuar al personal que en ese momento labora en el lugar.						
32. En caso de que el incendio sea leve utilizar extintores para tratar de sofocar el fuego, en caso de que sea lo contrario llamar inmediatamente al Cuerpo de Bombero de Dolega						
PLAN DE CONTINGENCIA						
33. En caso de accidente laboral grave e inmovilizar a la persona afectada y trasladar al centro de salud más cercano o llamar a la ambulancia						

MEDIDAS DE MITIGACIÓN DEL PMA	ENE 2019	FEB 2019	MAR 2019	ABR 2019	MAY 2019	JUN 2019
34. Disponer de una lista (en un lugar visible) de teléfonos de los centros de salud, cuartel de bomberos, estación de policía, etc.						
35. Disponer de un listado de todos los que laboran en el proyecto que incluya nombre, número de teléfono de la familia, domicilio en casos de emergencia						
36. Contar con un listado de todo el equipo utilizando en el proyecto (marca, modelo, año, número de placa, operador, entre otros)						
37. Todo el personal contratado debe estar en la planilla de la Caja de Seguro Social						
38. En caso de ocurrir un derrame de hidrocarburo sobre el suelo utilizar material absorbente como aserrín o Biosolve, recoger y colocar los materiales absorbentes y el suelo en tanque para luego ser tratado en los lugares correspondientes						
39. Evacuación del accidentado del frente de trabajo (sitio o máquina) e inmovilización del mismo. Llevarlo al hospital o Centro de						

MEDIDAS DE MITIGACIÓN DEL PMA	ENE 2019	FEB 2019	MAR 2019	ABR 2019	MAY 2019	JUN 2019
Salud más cercano en el área de Dolega o David. Avisar a los familiares del accidentado y al tránsito.						
40. Mantener la coordinación en las instituciones (CSS, Bomberos, Cruz Roja, ANAM, etc.) para brindar la asistencia necesaria en casos de emergencia.						
41. Brindar la capacitación necesaria a los trabajadores para sofocar incendios en casos necesarios.						



Medidas ejecutadas en el presente periodo

}

## 4.2 CRONOGRAMA DE CUMPLIMIENTO DE LA RESOLUCIÓN DE APROBACIÓN A LA FECHA DE PRESENTACIÓN DEL INFORME

**Cuadro N°3. Cronograma de los compromisos ambientales de la resolución de aprobación**

Medidas establecidas en la Resolución ARACH IA-139-2012 de 1 de Noviembre de 2012	ENE 2019	FEB 2019	MAR 2019	ABR 2019	MAY 2019	JUN 2019
Efectuar el pago en concepto de indemnización ecológica, por lo que contará con (30) días hábiles, una vez la Administración Regional, le dé a conocer el monto a cancelar.						
Reportar de inmediato al Instituto Nacional de Cultura, INAC, el hallazgo de cualquier objeto de valor histórico o arqueológico para realizar el respectivo rescate.						
Coordinar antes de inicio de la obra, con la autoridad competente, todo lo concerniente al transporte de equipo hacia y desde los terrenos donde se realizará el proyecto, velando por el cuidado de las calles de acceso.						
Previo inicio de obras, el promotor deberá presentar ante la Administración Regional del Ambiente correspondiente, la Certificación de Uso de Suelo emitida por el Ministerio de Vivienda y Ordenamiento Territorial (MIVIOT).						
Cualquier conflicto que se presente, en lo que respecta a la población afectada por el desarrollo del proyecto, el promotor actuará siempre mostrando su mejor disposición a conciliar con las partes actuando de buena fe.						

Medidas establecidas en la Resolución ARACH IA-139-2012 de 1 de Noviembre de 2012	ENE 2019	FEB 2019	MAR 2019	ABR 2019	MAY 2019	JUN 2019
Previo inicio de obras el promotor debe realizar trámites de concesión de agua en el área de Gestión Integrada de Cuencas Hidrográficas.						
Presentar ante la correspondiente Administración Regional de ANAM, cada seis (6) meses durante toda la fase de construcción, un informe sobre la implementación de las medidas de prevención y mitigación de acuerdo a lo señalado en el Estudio de Impacto Ambiental y en esta Resolución. Este informe deberá ser elaborado por un profesional idóneo e independiente de EL PROMOTOR del proyecto.						
<p>Cumplir previo inicio de obras, con todas las recomendaciones emitidas por el SINAPROC;</p> <p>a) Conservar la vegetación que mantiene la quebrada.</p> <p>b) Al momento de realizar la remoción de tierra, evitar que los escombros sean vertidos en desagües naturales, ríos y quebradas porque pueden provocar obstrucción y causar afectaciones aguas abajo.</p> <p>c) El sistema pluvial y drenajes deberán reunir todos los estudios técnicos posibles que los mismos sean</p>						

Medidas establecidas en la Resolución ARACH IA-139-2012 de 1 de Noviembre de 2012	ENE 2019	FEB 2019	MAR 2019	ABR 2019	MAY 2019	JUN 2019
<p>calculados por profesionales idóneos en la materia, ya que se han registrado en otros proyectos casos de inundaciones o anegamientos a viviendas por la obstrucción y la falta de capacidad de los mismos.</p> <p>d) Es importante tomar en cuenta el nivel y el registro de crecidas máximas productos de los cambios climáticos</p>						
Previo al inicio de operaciones, el promotor deberá contar con la aprobación del sistema de tratamiento de aguas residuales, emitido por la autoridad competente.						
El PROMOTOR deberá presentar en un término no mayor de tres (3) meses calendario a partir de la notificación de la presente resolución, ante la Administración Regional Correspondiente un PLAN DE ARBORIZACIÓN para su aprobación.						
Respetar la zona de protección y retiros establecidos en la LEY 01 DE 03 de febrero de 1994 (LEY FORESTAL).						
Colocar dentro del área del proyecto y antes de iniciar su ejecución, un letrero en un lugar visible con el contenido establecido.						
Presentar ante la ANAM cualquier modificación, adición o cambio de las						

Medidas establecidas en la Resolución ARACH IA-139-2012 de 1 de Noviembre de 2012	ENE 2019	FEB 2019	MAR 2019	ABR 2019	MAY 2019	JUN 2019
técnicas y/o medidas que no estén contempladas en el Estudio de Impacto Ambiental aprobado, con el fin de verificar si se precisa la aplicación de las normas establecidas para tales efectos en el Decreto Ejecutivo 123 del 14 de agosto del 2009, modificado por el Decreto Ejecutivo 155 del 5 de agosto del 2011.						



Medidas ejecutadas en el presente periodo.

## 5.0 NIVEL DE CUMPLIMIENTO DEL ESTUDIO DE IMPACTO AMBIENTAL, PLAN DE MANEJO AMBIENTAL Y RESOLUCIÓN DE APROBACIÓN

Para este periodo semestral, se aplicaron las medidas de mitigación establecidas en el Plan de Manejo Ambiental y la Resolución que aprobó el Estudio de Impacto Ambiental Categoría I.

Se presenta la descripción de acciones y sus evidencias del cumplimiento de cada uno de los compromisos ambientales y el respectivo análisis de la efectividad de las medidas establecidas en el estudio de impacto ambiental.

### 5.1 MEDIDAS DE MITIGACIÓN CONTEMPLADAS EN EL PLAN DE MANEJO AMBIENTAL

**Cuadro N°5. Medidas de mitigación contempladas en el plan de manejo ambiental.**

MEDIDA DE MITIGACIÓN ESTABLECIDA EN EL PLAN DE MANEJO AMBIENTAL	EVIDENCIA FOTOGRÁFICA	OTRAS EVIDENCIAS	ANÁLISIS DE LA EFECTIVIDAD DE LA MEDIDA
1. Se controlará el polvo mediante la aspersión de agua en las áreas descubiertas	Fotografía N°1-5. Diseño de calles del proyecto	No se dispone de evidencias documentadas	Las calles del proyecto se encuentran con doble sello asfáltico, por lo cual la emanación de partículas de polvo es mínima.
2. Se realizará mantenimiento periódico sobre equipos y	No se dispone de evidencias fotográficas	Ver en anexo.	Se cumple con la medida, los equipos y maquinaria pesada

maquinarias para evitar generación de ruido		Registro de mantenimiento vehicular Factura por compra de piezas	utilizada recibe mantenimiento preventivo y correctivo.
3. Laborar únicamente en horario diurno	No se dispone de evidencias fotográficas	No se dispone de evidencias documentadas	Las actividades de construcción de viviendas, se realiza en horario diurno establecida por la empresa promotora.
4. Revegetar mediante especies gramíneas aquellas áreas que han sido desarrolladas	Fotografía N°8-11. Área de uso público del proyecto	No se dispone de evidencias documentadas	Se hace efectiva la medida, los lotes de viviendas y áreas de uso público y verdes se encuentran revegetadas con gramínea y plantas ornamentales en el caso de las viviendas.
5. En caso de ser necesario la construcción de taludes utilizar pendientes adecuadas 1:1 que permitan establecer obras de protección de taludes.	No se dispone de evidencias fotográficas	No se dispone de evidencias documentadas	Esta medida no aplica para el proyecto en referencia, debido a que no existen taludes en el proyecto que amerite la construcción de obras de conservación de suelo.
6. El suelo superficial removido deberá ser acumulado en áreas que no interfieran con el desarrollo del proyecto	No se dispone de evidencias fotográficas	No se dispone de evidencias documentadas	Esta medida se hizo efectiva en periodos anteriores. Durante el periodo evaluado se han desarrollado actividades de construcción de las casas.

para su posterior uso en áreas verdes.			
7. Se realizará la nivelación necesaria de tal manera que los drenajes de la zona tengan la capacidad de evacuar las aguas de escorrentía que se generen de manera sencilla y rápida.	Fotografía N°20-21. Cunetas del proyecto	No se dispone de evidencias documentadas	Esta medida se hizo efectiva en periodos anteriores.
8. Gestionar con el municipio el contrato para la recolección de los desechos	No se dispone de evidencias fotográficas	Ver en anexo Facturas por recolección de desechos sólidos	Se cumple con la medida, los desechos sólidos generados son recolectados en bolsas plásticas y dispuestos por la empresa Multiservicios 4E, S.A. para su adecuada disposición final.
9. Gestionar las concesiones para uso de aguas de las fuentes hídricas.	Fotografía N°23. Tanque de agua	Ver en anexo Acta de inspección N°105-14	Actualmente el residencial se abastece de agua potable de fuente subterránea.
10. Desarrollar áreas verdes y de uso público dentro del proyecto	Fotografía N°8-11. Área de uso público del proyecto	No se dispone de evidencias documentadas	El proyecto residencial cuenta con un área de uso público, área verde y conservación de la vegetación en las colindancias del proyecto.

11.Desarrollar un Plan de Arborización, utilizando especies ornamentales	No se dispone de evidencias fotográficas.	<b>Ver en anexo,</b> cotización del plan de reforestación.	Esta medida se hará efectiva en próximos periodos.
12.Colocar especies gramíneas en las áreas verdes y de uso público	Fotografía N°14-17. Vegetación sin intervenir	No se dispone de evidencias documentadas	El área de uso público y área verde se encuentra cubierta de vegetación gramínea natural.
13.Elaborar un Plan de Rescate de Flora y Fauna correspondiente el cual deberá ser aprobado por la autoridad correspondiente.	No se dispone de evidencias fotográficas	No se dispone de evidencias documentadas	No ha sido necesario la elaboración de un Plan de Rescate de Flora y Fauna, ya que la misma no se vio afectada, prescindiendo de movimiento o traslado.
14.Darles mantenimiento y seguimiento a las áreas verdes.	Fotografía N°8-11. Área de uso público del proyecto	No se dispone de evidencias documentadas	El área de uso público se encuentra cubierta de vegetación natural y se le brinda el mantenimiento de forma oportuna.
15.Prohibir a los trabajadores la cacería en el área del proyecto.	No se dispone de evidencias fotográficas	No se dispone de evidencias documentadas	Se les reitera a los trabajadores la conservación de la fauna existente en los alrededores del proyecto.
16.Se establecerán áreas verdes para uso público dentro del proyecto.	Fotografía N°8-11. Área de uso público del proyecto Fotografía N°14-17. Vegetación sin intervenir	No se dispone de evidencias documentadas	El proyecto cuenta con áreas verdes.

17. Proveer a los trabajadores de los equipos de protección personal en tiempo oportuno y acorde a las actividades que desarrollen.	Fotografía N°12-13. Personal portando indumentaria de seguridad laboral	Ver anexos. Entrega de implementos de seguridad. Facturas por compra de implementos de seguridad	Se cumple con la medida, se dota a los trabajadores la indumentaria de seguridad laboral, a fin de salvaguardar la integridad física de estos.
18. Mantener los equipos de seguridad en buen estado.	No se dispone de evidencias fotográficas.	Ver anexos. Entrega de implementos de seguridad. Facturas por compra de implementos de seguridad	Los equipos de protección personal se mantienen en buen estado por parte de los trabajadores.
19. Dotar a los trabajadores de kit de primeros auxilios.	Fotografía N°22. Botiquín de primeros auxilios	No se dispone de evidencias documentadas	Se cumple con la medida, en el área del proyecto se ubica un botiquín de primeros auxilios a fin de suplir cualquier incidente en relación a los trabajadores.
20. Mantener en el área del proyecto un vehículo para el traslado de posibles afectados por accidentes laborales.	No se dispone de evidencias fotográficas.	No se dispone de evidencias documentadas	El promotor del proyecto, se encuentra anuente de trasladar al personal en caso de sufrir algún accidente laboral.

21. Emplear personal calificado y con experiencia en el uso específico de maquinaria, equipos y herramientas.	No se dispone de evidencias fotográficas.	No se dispone de evidencias documentadas	Durante el periodo evaluado no se hizo uso de maquinaria y equipo pesado. Las actividades han consistido en la construcción de viviendas.
22. Restringir el acceso al área del proyecto a personal ajeno al mismo.	No se dispone de evidencias fotográficas.	No se dispone de evidencias documentada.	El acceso al proyecto se permite solo a los residentes de las viviendas y personal que labora en el mismo.
23. La empresa contratará la mayor cantidad de personas en comunidades cercanas.	No se dispone de evidencias fotográficas.	No se dispone de evidencias documentadas	La empresa contratista dio prioridad a los candidatos que residen en área aledañas al proyecto.
24. Mantener el diseño propuesto para las calles del proyecto.	Fotografía N°1-5. Diseño de calles del proyecto	No se dispone de evidencias documentadas	Las calles y cunetas del proyecto, han sido construidas acorde a los diseños propuestos por el promotor del proyecto.
25. Se construirán cunetas de concreto para evitar arrastre del suelo hacia las fuentes de agua	Fotografía N°20-21. Cunetas del proyecto	No se dispone de evidencias documentadas	Medida cumplida, el proyecto dispone de cunetas revestidas de concreto, para el manejo de las pluviales.
26. Se mantendrán los sistemas de drenajes libres de desechos que puedan impedir el drenaje de las aguas	Fotografía N°20-21. Cunetas del proyecto	No se dispone de evidencias documentadas	Se hace efectiva la medida, los drenajes pluviales del proyecto se mantienen libre de desechos sólidos, para que exista un buen flujo de las aguas pluviales.

27. La empresa procurará adquirir la mayor cantidad de insumos del mercado local cercano.	No se dispone de evidencias fotográficas.	No se dispone de evidencias documentadas	Los materiales de construcción han sido adquiridos en casas comerciales, cercanas al área del proyecto y de la localidad, a fin de disminuir el tiempo de transporte.
PLAN DE PREVENCIÓN DE RIESGOS			
28. Mantener en el área material absorbente en caso de derrame fortuito (aserrín, biosolve)	No se dispone de evidencias fotográficas.	No se dispone de evidencias documentadas	Durante el periodo evaluado, no se generó incidente en relación al goteo o derrame de productos derivados de hidrocarburos. Las actividades ejecutadas consistieron en construcción de viviendas.
29. Colocación de señales de tránsito	Fotografía N°6-7. Señalización vial en el proyecto	No se dispone de evidencias documentadas	Se hace efectiva la medida, en el área del proyecto se ubican señalizaciones informativas y restrictivas de tránsito.
30. En caso de daños a terceros (accidentes personales, propiedades ajenas), la empresa se compromete a indemnizar a los afectados por las acciones del proyecto	No se dispone de evidencias fotográficas.	Ver anexos. Entrega de implementos de seguridad. Facturas por compra de implementos de seguridad	Durante el periodo evaluado no se generaron accidentes laborales que reportar. Se dota a los trabajadores de la indumentaria de seguridad.

31. Mantener extintores industriales colocado en lugares accesibles: área de maquinaria. En caso de fuego dentro de áreas puntuales del proyecto evacuar al personal que en ese momento labora en el lugar	Fotografía N°18-19. Extintor contra incendio	No se dispone de evidencias documentadas	En el área del proyecto se mantiene un extintor contra incendio, en caso de suscitarse algún incendio.
32. En caso que el incendio sea leve utilizar extintores para tratar de sofocar el fuego, en caso de que sea lo contrario llamar inmediatamente al Cuerpo de Bombero de Dolega	Fotografía N°18-19. Extintor contra incendio	No se dispone de evidencias documentadas	Durante el periodo evaluado, no se generó accidentes relacionados a propagación de incendios. De generarse, se llamaría inmediatamente a los Bomberos de Dolega.
PLAN DE CONTINGENCIA			
33. En caso de accidente laboral grave e inmovilizar a la persona afectada y trasladar al centro de salud más cercano o llamar a la ambulancia	No se dispone de evidencias fotográficas.	No se dispone de evidencias documentadas	Durante el periodo evaluado no se generó algún accidente laboral que reportar ni accidentado que trasladar al centro de Salud más cercano.
34. Disponer de una lista (en un lugar visible) de teléfonos de los centros de salud, cuartel de bomberos, estación de policía, etc.	No se dispone de evidencias fotográficas.	No se dispone de evidencias documentadas	En la oficina del promotor del proyecto, reposa una lista de teléfonos centros de salud, bomberos, policías, entre otros.

35. Disponer de un listado de todos los que laboran en el proyecto que incluya nombre, número de teléfono de la familia, domicilio en casos de emergencia	No se dispone de evidencias fotográficas.	No se dispone de evidencias documentadas	El ingeniero encargado dispone del listado personal técnico por contratista, que labora en el levantamiento de las viviendas.
36. Contar con un listado de todo el equipo utilizando en el proyecto (marca, modelo, año, número de placa, operador, entre otros)	No se dispone de evidencias fotográficas.	No se dispone de evidencias documentadas	Se hace efectiva la medida.
37. Todo el personal contratado debe estar en la planilla de la Caja de Seguro Social	No se dispone de evidencias fotográficas.	No se dispone de evidencias documentadas	El personal técnico de campo, se encuentra en planilla de la Caja de Seguro Social.
38. En caso de ocurrir un derrame de hidrocarburo sobre el suelo utilizar material absorbente como aserrín o Biosolve, recoger y colocar los materiales absorbentes y el suelo en tanque para luego ser tratado en los lugares correspondientes	No se dispone de evidencias fotográficas.	No se dispone de evidencias documentadas	Durante el periodo en evaluación, no se generó ocurrencia de derrames de hidrocarburos. De generarse se procederá a realizar las medidas necesarias de descontaminación del suelo adecuadas.

39. Evacuación del accidentado del frente de trabajo (sitio o máquina) e inmovilización del mismo. Llevarlo al hospital o Centro de Salud más cercano en el área de Dolega o David. Avisar a los familiares del accidentado y al tránsito.	No se dispone de evidencias fotográficas.	No se dispone de evidencias documentadas	Durante el periodo evaluado no se presentaron accidentes laborales en el proyecto.
40. Mantener la coordinación en las instituciones (CSS, Bomberos, Cruz Roja, ANAM, etc.) para brindar la asistencia necesaria en casos de emergencia.	No se dispone de evidencias fotográficas.	No se dispone de evidencias documentadas	En el periodo evaluado, no se generaron accidentes que requieran asistencia necesaria por parte de instituciones.
41. Brindar la capacitación necesaria a los trabajadores para sofocar incendios en casos necesarios.	No se dispone de evidencias fotográficas.	Ver Anexos. Registro de capacitaciones a los colaboradores.	Al momento de emplear a los trabajadores del proyecto, se les brindo capacitación sobre las labores a realizar y prevención de accidentes.

## 5.2 MEDIDAS DE MITIGACIÓN CONTEMPLADAS EN LA RESOLUCIÓN ARACH IA-139-2012 DE 01 DE NOVIEMBRE DE 2012

**Cuadro N°6.** Medidas de mitigación contempladas en la resolución de aprobación.

MEDIDA ESTABLECIDAS EN LA RESOLUCIÓN ARACH IA-139-2012 DE 01 DE NOVIEMBRE DE 2012.	EVIDENCIAS FOTOGRÁFICAS	OTRAS EVIDENCIAS	EFFECTIVIDAD DE LA MEDIDA
Efectuar el pago en concepto de indemnización ecológica, por lo que contará con (30) días hábiles, una vez la Administración Regional, le dé a conocer el monto a cancelar.	No se dispone de evidencias fotográficas.	Evidenciado en periodos anteriores.	Se cumple con la medida, el proyecto cuenta con el permiso de indemnización ecológica N°089-2016, cancelado mediante recibo N°4030937.
Reportar de inmediato al Instituto Nacional de Cultura, INAC, el hallazgo de cualquier objeto de valor histórico o arqueológico para realizar el respectivo rescate.	No se dispone de evidencias fotográficas.	No se dispone de evidencias documentadas.	Durante el periodo evaluado, no se ha realizado hallazgo arqueológico que reportar al INAC.
Coordinar antes de inicio de la obra, con la autoridad competente, todo lo concerniente al transporte de equipo hacia y desde los terrenos donde se realizará el proyecto, velando por el cuidado de las calles de acceso.	No se dispone de evidencias fotográficas.	No se dispone de evidencias documentadas.	Esta medida se hizo efectiva en el periodo inicial, antes de comenzar labores de en el proyecto.

MEDIDAS ESTABLECIDAS EN LA RESOLUCIÓN ARACH IA-139-2012 DE 01 DE NOVIEMBRE DE 2012.	EVIDENCIAS FOTOGRÁFICAS	OTRAS EVIDENCIAS	EFECTIVIDAD DE LA MEDIDA
<p>Previo inicio de obras, el promotor deberá presentar ante la Administración Regional del Ambiente correspondiente, la Certificación de Uso de Suelo emitida por el Ministerio de Vivienda y Ordenamiento Territorial (MIVIOT).</p>	<p>No se dispone de evidencias fotográficas.</p>	<p>No se dispone de evidencias documentadas.</p>	<p>El Ministerio de Vivienda y Ordenamiento Territorial, selló los planos del proyecto previo al inicio de los trabajos. El uso del suelo en el área del proyecto es de Residencial.</p>
<p>Cualquier conflicto que se presente, en lo que respecta a la población afectada por el desarrollo del proyecto, el promotor actuará siempre mostrando su mejor disposición a conciliar con las partes actuando de buena fe.</p>	<p>No se dispone de evidencias fotográficas.</p>	<p>No se dispone de evidencias documentadas.</p>	<p>Durante el periodo evaluado, no se ha generado algún conflicto o inconveniente en relación a la población aledaña, en caso de generarse el promotor del proyecto se mostrará dispuesto a conciliar con las partes afectadas.</p>

MEDIDA ESTABLECIDAS EN LA RESOLUCIÓN ARACH IA-139-2012 DE 01 DE NOVIEMBRE DE 2012.	EVIDENCIAS FOTOGRÁFICAS	OTRAS EVIDENCIAS	EFECTIVIDAD DE LA MEDIDA
Previo inicio de obras el promotor debe realizar trámites de concesión de agua en el área de Gestión Integrada de Cuencas Hidrográficas.	No se dispone de evidencias fotográficas.	Ver en anexo Acta de inspección N°105-14	Actualmente el residencial se abastece de agua potable de fuente subterránea.
Presentar ante la correspondiente Administración Regional de ANAM, cada seis (6) meses durante toda la fase de construcción, un informe sobre la implementación de las medidas de prevención y mitigación de acuerdo a lo señalado en el Estudio de Impacto Ambiental y en esta Resolución. Este informe deberá ser elaborado por un profesional idóneo e independiente de EL PROMOTOR del proyecto.	No se dispone de evidencias fotográficas.	Ver en anexo, nota de entrega del informe anterior	Se cumple con la medida, se han presentado cinco (5) informes de seguimiento ambiental ante el Ministerio de Ambiente. Se presenta a evaluación el informe N°6 correspondiente al periodo de enero a junio 2019.

<b>MEDIDA ESTABLECIDAS EN LA RESOLUCIÓN ARACH IA-139-2012 DE 01 DE NOVIEMBRE DE 2012.</b>	<b>EVIDENCIAS FOTOGRÁFICAS</b>	<b>OTRAS EVIDENCIAS</b>	<b>EFFECTIVIDAD DE LA MEDIDA</b>
<p>Cumplir previo inicio de obras, con todas las recomendaciones emitidas por el SINAPROC;</p> <ul style="list-style-type: none"> <li>a) Conservar la vegetación que mantiene la quebrada.</li> <li>b) Al momento de realizar la remoción de tierra, evitar que los escombros sean vertidos en desagües naturales, ríos y quebradas porque pueden provocar obstrucción y causar afectaciones aguas abajo.</li> <li>c) El sistema pluvial y drenajes deberán reunir todos los estudios técnicos posibles que los mismos sean calculados por profesionales idóneos en la materia, ya que se han registrado en otros proyectos casos de inundaciones o anegamientos a viviendas por la obstrucción y la falta</li> </ul>	<p>Fotografía N°14-17. Vegetación sin intervenir</p>	<p>No se dispone de evidencias documentadas.</p>	<ul style="list-style-type: none"> <li>a) La vegetación que bordea la quebrada sin nombre se mantiene con vegetación esta no ha sido intervenida.</li> <li>b) Esta medida se hizo efectiva en periodos anteriores, cuando se realizó el movimiento y remoción de tierra no se obstruyeron los desagües naturales.</li> <li>c) El proyecto cuenta con cuentas revestidas de concreto para el manejo de las aguas de escorrentía y pluviales, con las especificaciones</li> </ul>

MEDIDA ESTABLECIDAS EN LA RESOLUCIÓN ARACH IA-139-2012 DE 01 DE NOVIEMBRE DE 2012.	EVIDENCIAS FOTOGRÁFICAS	OTRAS EVIDENCIAS	EFECTIVIDAD DE LA MEDIDA
<p>de capacidad de los mismos.</p> <p>d) Es importante tomar en cuenta el nivel y el registro de crecidas máximas productos de los cambios climáticos</p>			<p>técnicas de ingeniería.</p> <p>d) La quebrada que colinda con el proyecto no representa riesgo de crecidas máximas que puedan poner en riesgo a los residentes.</p>
<p>Previo al inicio de operaciones, el promotor deberá contar con la aprobación del sistema de tratamiento de aguas residuales, emitido por la autoridad competente.</p>	<p>No se dispone de evidencia fotográfica</p>	<p>No se dispone de evidencias documentadas.</p>	<p>Se hizo efectiva la medida, cada residencia contara con un tanque séptico para el manejo de las aguas residuales. Durante la construcción de las viviendas se alquila una letrina sanitaria portátil para el manejo de las aguas residuales generadas por los trabajadores.</p>

MEDIDA ESTABLECIDAS EN LA RESOLUCIÓN ARACH IA-139-2012 DE 01 DE NOVIEMBRE DE 2012.	EVIDENCIAS FOTOGRÁFICAS	OTRAS EVIDENCIAS	EFECTIVIDAD DE LA MEDIDA
El PROMOTOR deberá presentar en un término no mayor de tres (3) meses calendario a partir de la notificación de la presente resolución, ante la Administración Regional Correspondiente un PLAN DE ARBORIZACIÓN para su aprobación.	No se dispone de evidencias fotográficas.	Ver en anexo. Cotización del Plan de Reforestación	Esta medida se hará efectiva en próximos periodos; se presentará ante el Ministerio de Ambiente el Plan de Arborización del Residencial Jardín de Los Algarrobos.
Respetar la zona de protección y retiros establecidos en la LEY 01 DE 03 de febrero de 1994 (LEY FORESTAL).	Fotografía N°14-17. Vegetación sin intervenir	No se dispone de evidencias documentadas.	Se preserva la vegetación que bordea la fuente natural colindante al residencial.
Colocar dentro del área del proyecto y antes de iniciar su ejecución, un letrero en un lugar visible con el contenido establecido.	No se dispone de evidencias fotográficas.	No se dispone de evidencias documentadas.	Se cumple con la medida, se mantiene el letrero informativo del proyecto.
Presentar ante la ANAM (hoy Ministerio de Ambiente) cualquier modificación, adición o cambio de las técnicas y/o medidas que no	No se dispone de evidencias fotográficas.	No se dispone de evidencias documentadas.	A la fecha no se ha realizado modificación técnica al Estudio de Impacto Ambiental aprobado.

<b>MEDIDA ESTABLECIDAS EN LA RESOLUCIÓN ARACH IA-139-2012 DE 01 DE NOVIEMBRE DE 2012.</b>	<b>EVIDENCIAS FOTOGRÁFICAS</b>	<b>OTRAS EVIDENCIAS</b>	<b>EFFECTIVIDAD DE LA MEDIDA</b>
<p>estén contempladas en el Estudio de Impacto Ambiental aprobado, con el fin de verificar si se precisa la aplicación de las normas establecidas para tales efectos en el Decreto Ejecutivo 123 del 14 de agosto del 2009, modificado por el Decreto Ejecutivo 155 del 5 de agosto del 2011.</p>			

## **6.0 OBSERVACIONES Y RECOMENDACIONES GENERALES PARA EL PROMOTOR**

---

El presente informe se evidencian las actividades realizadas durante el periodo de enero a junio 2019.

Basados en la inspección realizada para la formulación de este informe encontramos que la empresa promotora cumple con las medidas propuestas, en los próximos periodos se espera entregar al Ministerio de Ambiente el Plan de Arborización.

Se realiza las siguientes recomendaciones:

- Exigirles a los trabajadores el uso obligatorio de la indumentaria de seguridad laboral.
- Presentar ante el Ministerio de Ambiente para su debida aprobación el Plan de Arborización del proyecto residencial.
- Preservar la vegetación que circunda al proyecto, tanto la que se encuentra a las orillas del curso de agua, así como las cercas vivas que bordean el polígono.

## 7.0 AEXOS

### Anexo 1. Registro fotográfico





Fotografía N°1-5. Diseño de calles del proyecto



Fotografía N°6-7. Señalización vial en el proyecto



Fotografía N°8-11. Área de uso público del proyecto

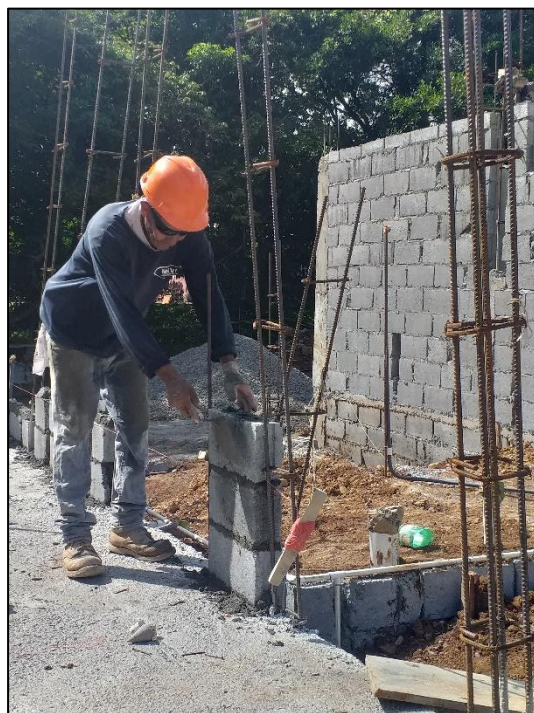

Fotografía N°12-13. Personal portando indumentaria de seguridad laboral

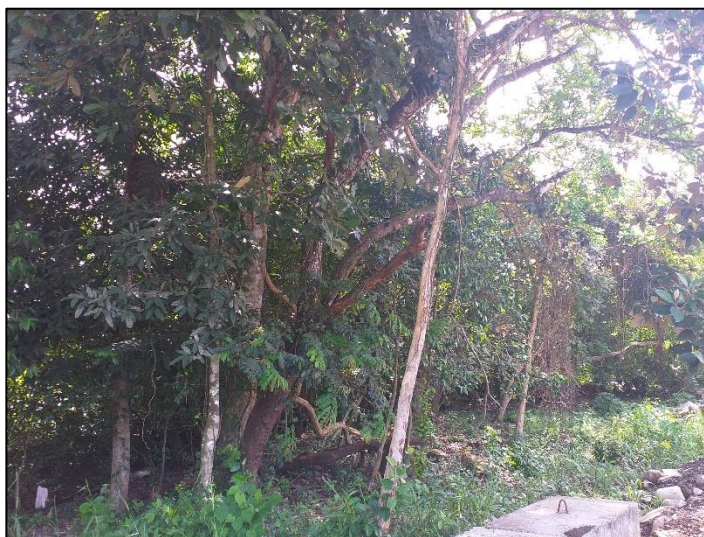



Fotografía N°14-17. Vegetación sin intervenir



Fotografía N°18-19. Extintor contra incendio



Fotografía N°20-21. Cunetas del proyecto



Fotografía N°22. Botiquín de primeros auxilios



Fotografía N°23. Tanque de agua

## ANEXO 2. Otras evidencias

- Nota de entrega del informe N°5
- Registro de mantenimiento vehicular
- Factura por compra de piezas
- Facturas por recolección de desechos sólidos
- Acta de inspección N°105-14
- Entrega de implementos de seguridad.
- Facturas por compra de implementos de seguridad
- Registro de capacitación a los colaboradores
- cotización del plan de reforestación.

- NOTA DE ENTREGA DEL INFORME N°5

**PROYECTO:  
RESIDENCIAL JARDÍN DE LOS  
ALGARROBOS**

**RESOLUCIÓN DE APROBACIÓN:  
ARACH-IA-139-2012 de 1 de  
noviembre de 2012**

**PROMOTOR:  
INMUEBLES DOLEGA, S.A.**

**UBICACIÓN:**

**PERIODO: Julio – Diciembre 2018**



---

**CINTYA SÁNCHEZ**

**Auditora Ambiental**

**AA- 019-2010/ACT.2018**

**RECIBIDO**  
MINISTERIO DEL  
MEDIO AMBIENTE  
Por: Mesa P. H. H.  
Fecha: 28/2/19  
DIRECCIÓN REGIONAL DE CHIRIQUÍ

David, a la fecha de presentación

LICENCIADA  
YILKA AGUIRRE  
DIRECTORA REGIONAL DE CHIRIQUÍ  
MINISTERIO DE AMBIENTE  
E. S. D.

**A QUIEN CONCIERNE:**

La promotora INMUEBLES DOLEGA, S.A, hace entrega del quinto Informe de Seguimiento Ambiental que corresponde a la etapa de construcción del proyecto Residencial “**JARDÍN DE ALGARROBOS**”, que abarca el periodo semestral de julio a diciembre del 2018, dicho proyecto tiene aprobado un Estudio de Impacto Ambiental, Categoría I, mediante la **Resolución ARACH-IA-139-2012**. El informe de seguimiento ambiental fue elaborado por la Auditora Ambiental Cintya Sánchez, con Registro AA- 019-2010/ACT.2016

Adjunto: Lo indicado.

Atentamente

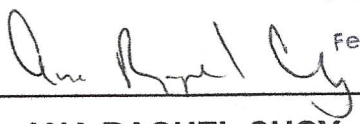
  
**ANA RAQUEL CHOY**  
Representante Legal  
INMUEBLES DOLEGA, S.A

MINISTERIO DE AMBIENTE  
REGIBIDO  
Por:   
Fecha: 28/2/19  
DIRECCIÓN REGIONAL DE CHIRIQUÍ

c.c. archivo

- REGISTRO DE MANTENIMIENTO VEHICULAR

J A R Q U I N , S.A.

Construcciones Civiles, Movimiento de Tierra  
Tel. 774-3961, Mata del Nance , Las Lomas, Chiriquí, PANAMA  
jarquinsa@hotmail.com

**MANTENIMIENTO DE FLOTA VEHICULAR AL MES DE JUNIO/2019**

FECHA	PROYECTO	EQUIPO	DETALLE	MONTO
20-ene-19	JDA	HYUNDAI/AM8764	MANTENIMIENTO	67.20
29-ene-19	JDA	HYUNDAI/AM8764	REPUESTO	25.00
31-ene-19	JDA	HYUNDAI/AM8764	REPUESTOS	287.69
14-feb-19	JDA	RETRO 4162	CONFECCION DE VALVULA	53.50
18-feb-19	JDA	HYUNDAI/AM8764	MANTENIMIENTO	30.82
01-mar-19	JDA	HILUX AF9885	BALANCE Y ALINEAMIENTO	86.67
01-mar-19	JDA	HILUX AF9885	PLACA Y REVISADO	47.00
26-mar-19	JDA	CAMION MACK	LUCES, PULMON.	363.04
08-may-19	JDA	RETRO 4162	ACEITE 15W40	59.92
14-may-19	JDA	RETRO 4162	ACEITE 15W40	59.92
12-jun-19	JDA	F-350	CHAPISTERIA	400.00
12-jun-19	JDA	F-350	LLANTAS	175.78
18-jun-19	JDA	HYUNDAI/AM8764	REP. AIRE ACONDICIONADO	400.00
20-jun-19	JDA	TULA INTER	REPUESTOS	814.27
24-jun-19		TULA INTER	REP. DIFERENCIAL	150.00
				<b>3,020.81</b>

- FACTURA POR COMPRA DE PIEZAS



Teléfono (507) 772-1810

Tele (507) 772-1817

GRUPPO LISHANG, S.A.

R.U.C. 1989358-1-738430 \* D.V. 44

Cliente: Jandwin Smt

Día	Mes	Año
25	Oct	19

Dirección:

-Telefonos

Condiciones: ☐ Contado ☐ Crédito:

**DETALLES DE MERCANCÍA \* DOCUMENTO NO FISCAL**

MERCANCIA		DOCUMENTO NO FISCAL	
CANT	DESCRIPCIÓN	PU	TOTAL
1	tanque Aceite AW-68 Hidraulico		49.50
<div style="border: 1px solid black; border-radius: 50%; padding: 20px; display: inline-block;"> \$ 52.97 </div>			
NO SE HACEN DEVOLUCIONES DE DINERO DEBERÁ REVISAR LA MERCANCIA AL RECIBIRLA		FLETE	
Recibido por: <u>Enrique Delgado</u>		SUB-TOTAL	49.50
Entregado por: _____		I.T.B.M.S. 7%	3.47
N° de Documento Fiscal <u>127849</u>		TOTAL	52.97

Gracias por preferirnos...

Día	Mes	Año
20	2	19

Cliente: SARQUIN S/A

Dirección:

Teléfono:

Condiciones: ☐ Contado

☒ Crédito:

Q/C 6056

**DETALLES DE MERCANCÍA \* DOCUMENTO NO FISCAL**

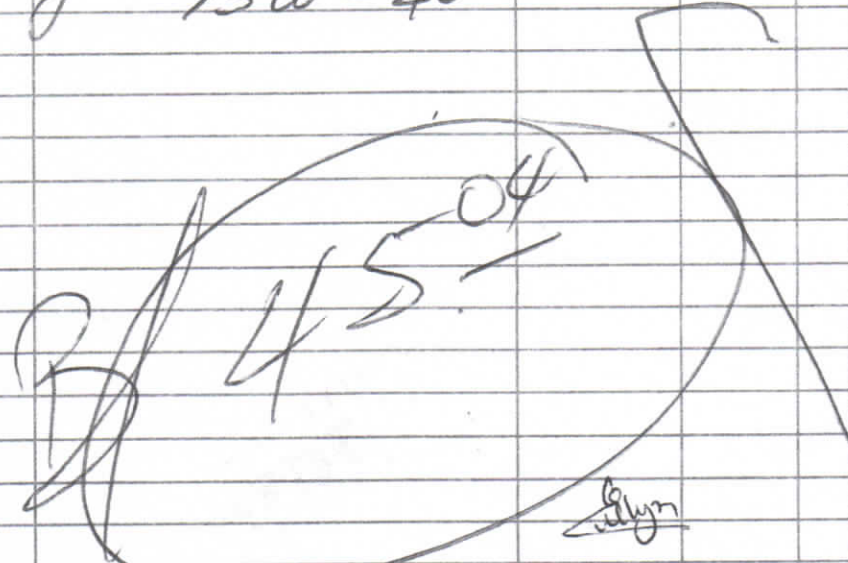
CANT.	DESCRIPCIÓN	P/U	TOTAL
6	lubo gross 14 ONZ. A370		23 71
1	gsh UNOLINE. 15W - 40		18 38
			

NO SE HACEN DEVOLUCIONES DE DINERO DEBERÁ REVISAR LA MERCANCÍA AL RECIBIRLA

Recibido por:

M Branda

Entregado por:

Nº de Documento Fiscal

127334

FLETE	—
SUB-TOTAL	42 09
I.T.B.M.S. 7%	2 95
TOTAL	45 04

Gracias por preferirnos...

13576

FACTURA

**Panama Diesel Power**  
**ENTREGADO**

27 MAR 2018

**PANAMA DIESEL POWER**  
 PAGO EN: Chique  
 No se aceptan devoluciones de:  
 1 - De partes eléctricas  
 2 - Mecanica deteriorada  
 3 - Antes de 48 horas al contado

TOTAL

Confeccionar cheque a nombre de: A.

Las piezas en devolución deben ser entregadas en las mismas condiciones en las que fueron vendidas.  
 No se aceptan devoluciones de partes eléctricas, balineras, sellos y retenedoras  
 Devoluciones antes de 48 horas al contado, antes de 7 días crédito por el valor de la compra, después de 7 días sujeto a recargo de 25%  
 Se debe presentar factura original de la compra.

13597

FACTURA

**Panama Diesel Power**  
**ENTREGADO**

27 MAR 2018

**PANAMA DIESEL POWER**  
 PAGO EN: Chique  
 No se aceptan devoluciones de:  
 1 - De partes eléctricas  
 2 - Mecanica deteriorada  
 3 - Antes de 48 horas al contado

TOTAL

B/.54.02

Confeccionar cheque a nombre de: American Trucking

Todas las piezas en devolución deben ser entregadas en las mismas condiciones en las que fueron vendidas.  
 No se aceptan devoluciones de partes eléctricas, balineras, sellos y retenedoras  
 Devoluciones antes de 48 horas al contado, antes de 7 días crédito por el valor de la compra, después de 7 días sujeto a recargo de 25%  
 Se debe presentar factura original de la compra.

**MANGUERAS HIDRAULICAS E INDUSTRIALES**  
**CORREAS INDUSTRIALES Y AUTOMOTRICES • CONEXIONES**  
**LUBRICACION • NEUMÁTICA • ACCESORIOS INDUSTRIALES**

www.ramsachi.com  
 Ramsa de Chiriquí

**JUNTA DE ARQUITECTOS E INGENIEROS, S.A.**

No. DE ORDEN

FECHA: **Mar 15, 2019**

57233-8-338247 DV83

ESTA VENTA CORRESPONDE A LA  
 FACTURA FISCAL: **16112**

CÓDIGO CLIENTE: **JARQUINSA**

VENDEDOR:

**CJOSE**

TIPO DE CREDITO

CANTIDAD	UNIDAD	CÓDIGO	DESCRIPCIÓN	PRECIO UNITARIO	VALOR TOTAL
1	<Each>	20-MANG ENSAMBLADA	MANGUERA ENSAMBLADA		
36	PULG	01-ABT5K-4S-12-AF	MANG HIDR 5000 PSI 3/4 BIOTECH	1.14	41.04
2	UN	06-H1422411-121200	ACOPLE ORFS HEM RECTO	13.35	26.70
2	UN	06-H1400200-120000	CASQUILLO INTERLOCK 3/4	6.75	13.50
1	UN	18-129-P-GS~	ACEITE HIDR AW 68 5 GL	40.70	40.70

**PAGADO**  
 CAJA GENERAL  
 RAMSACHIS, S.A.

**CALIDAD Y EXPERIENCIA**  
**MANGUERAS WING**

DETALLE DE VENTA **226052**

NO SE ACEPTAN DEVOLUCIONES SIN ESTE DOCUMENTO  
 FACTURA FISCAL, NI DESPUÉS DE 24 HORAS DE FACTURACIÓN  
 MERCANCIA, NI EN PRODUCTOS CORTADOS DEL ROLLO  
 SE HARÁ UN CARGO ADICIONAL POR CHEQUE DEVENIDO  
 30.00 + I.T.B.M.S.

DOCUMENTO NO FISCAL

121.94

5.69

No. 226052

127.63

RECIBO CONFORME  
 MERCANCIA Y FACTURA FISCAL ORIGINAL:

*Enrique Del*

DGI

03/99-29-162406 IV 36

RAMSACHIS, S.A.

RAMSACHIS, S.A.

REG. DE DAVILA (CABEVEIRA)

AV. DOMINGO DIAZ

DE CALLE E Y F NORTE, DAVID

**FACTURA**

FACTURA: TFC110052362-00016112

FECHA: 15-03-2019 09:03

EXENTO (E) B/.40.70

SUBTOTAL B/.40.70

GRABADO (G) B/.81.24

SUBTOTAL B/.121.94

EXENTO B/.40.70

SUBTOTAL B/.81.24

EXENTO B/.5.69

SUBTOTAL B/.121.94

EXENTO B/.5.69

SUBTOTAL B/.121.94

TOTAL B/.121.94

PART. ART B/.121.63

IMPORTE B/.121.63

IMPORTE B/.121.63

IMPORTE B/.121.63

IMPORTE B/.121.63

IMPORTE B/.121.63

IMPORTE B/.121.63

IMPORTE B/.121.63

IMPORTE B/.121.63

IMPORTE B/.121.63

IMPORTE B/.121.63

IMPORTE B/.121.63

IMPORTE B/.121.63

IMPORTE B/.121.63

IMPORTE B/.121.63

IMPORTE B/.121.63

IMPORTE B/.121.63

IMPORTE B/.121.63

IMPORTE B/.121.63

IMPORTE B/.121.63

IMPORTE B/.121.63

IMPORTE B/.121.63

IMPORTE B/.121.63

IMPORTE B/.121.63

IMPORTE B/.121.63

IMPORTE B/.121.63

IMPORTE B/.121.63

IMPORTE B/.121.63

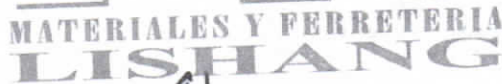

Teléfono (507) 772-1810

Teléfono (507) 772-1810

Tele. ... (507) 772-1817

**GRUPO LISHANG, S.A.**

R.U.C. 1989358-1-738430 \* D.V. 44

Día	Mes	Año
18	02	2019

Cliente:

Dirección:

Teléfono:

Condiciones: ☐ Contado

 Crédito:

**DETALLES DE MERCANCÍA \* DOCUMENTO NO FISCAL**

CANT.	DESCRIPCIÓN	P/U	TOTAL
15	Tabla 1 x 12 x 12 pintent.		155.25
5	lb clto alambre #3		5.00
5	lb clto acero 2 1/2"		7.00
10	lb alambre #16		10.00
<div style="border: 1px solid black; border-radius: 50%; padding: 20px; display: inline-block;"> <div style="text-align: center;"> <del>189</del> 64 </div> </div>			

NO SE HACEN DEVOLUCIONES DE DINERO DEBERÁ REVISAR LA MERCANCÍA AL RECIBIRLA

Recibido por:

Entregado por:

Nº de Documento Fiscal

127023

FLETE

SUB-TOTAL	177.25
-----------	--------

I.T.B.M.S. 7%	12.41
---------------	-------

TOTAL	189.60
-------	--------

Graphic Center • 6530-1000

*Gracias por preferirnos...*





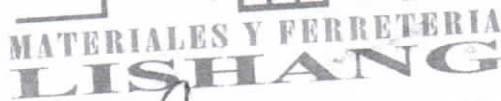

Via Boquete, Los Algarrobos, Dolega  
Teléfono (507) 772-1810  
Tele .. (507) 772-1817  
**GRUPO LISHANG, S.A.**  
R.U.C. 1989358-1-738430 \* D.V. 44

Día	Mes	Año
20	2	2010

Cliente: Josquin S.A

Cliente: \_\_\_\_\_ Teléfono: \_\_\_\_\_  
Dirección: \_\_\_\_\_

Condición: ☒ Contado ☐ Crédito: Orden 601

**DETALLES DE MERCANCÍA \* DOCUMENTO NO FISCAL**

CANT.	DESCRIPCIÓN	P/U	TOTAL
10	Cables 1/2 x 45		2.50
10	Unión 1/2 lín		2.50
10	Tapa 1/2		2.50
10	Cable 1/2 x 90		2.50
2	Tapa modo gal. 3/8		1.10
2	Sed 1/2 x 3/8 gal.		1.30
<div style="border: 1px solid black; border-radius: 50%; width: 60%; margin: auto; padding: 20px; transform: rotate(-10deg);"> <p># 13<sup>27</sup></p> </div>			
		<del>R</del>	

NO SE HACEN DEVOLUCIONES DE DINERO DEBERÁ REVISAR LA MERCANCÍA AL RECIBIRLA

NO SE HACEN DEVOLUCIONES DE DINERO DEBERA REVISAR LA MENCIONANCIA AL RECIBIR

Recibido por: Kam. 121

Entregado por: \_\_\_\_\_

Entregado por: \_\_\_\_\_  
Nº de Documento Fiscal 127291

~~FLETE~~

SUB-TOTAL	12.40	
-----------	-------	--

I.T.B.M.S. 7%	0.87
---------------	------

TOTAL	13.25
-------	-------

Graphic Center - 6530-95

*Gracias por preferirnos...*

VENDIDO A: JUNTA DE ARQUITECTOS E INGENIEROS, S.A. No. DE ORDEN: FECH: Mar 26, 2019

DIRECCIÓN: 57233-8-338247 DV83 ESTA VENTA CORRESPONDE A LA FACTURA FISCAL: 16571 JUNTA DE ARQ E ING VENDEDOR: AOSMAN TIPO DE DOCUMENTO: 602

CANTIDAD	UNIDAD	CÓDIGO	DESCRIPCIÓN	PRECIO UNITARIO	VALOR TOTAL
4	UN	07-62-6	UNION	3.08	12.32
12	UN	07-P61-6	INSERTO	0.25	3.00
2	UN	07-72-64	TEE DE GLANDULA A MACHO NPT	7.53	15.06
2	UN	07-W05465	UNION BULKHEAD	9.15	18.30
3	UN	07-100-4	CODO	3.72	11.16
2	UN	17-S821-2M-SW	PUNTA ACOPLA RAP AIR MA	3.21	6.42
3	UN	05-228540-TM	MANG FRENO AIRE 3/8	10.86	32.58
420	PULG	05-NT10006BK-TA	TUB PLAST NEG 3/8	0.06	25.20
2	UN	07-121-4	TAPON HEXAGONAL	1.05	2.10

**PAGADO**  
CAJA GENERAL  
RAMSACHIRIQUI, S.A.

*Me sa*  
*CH 21634*  
*total*

En evento de reclamo, la empresa sólo será responsable de los defectos de material o mano de obra; en ningún caso se aceptará reclamo por daños ocasionados por agentes fuera del control de la empresa (calor, explosión, roce, contaminación, mala conexión, mala aplicación, etc.), ni por daños colaterales que estos pudieran acarrear. No se garantizan de ninguna forma los trabajos realizados en nuestro taller con materiales suministrados por el cliente.

CALIDAD Y EXPERIENCIA  
**MANGUERAS WING**  
DETALLE DE VENTA

NO SE ACEPTAN DEVOLUCIONES SIN ESTE DOCUMENTO  
FACTURA FISCAL, NI DESPUÉS DE 24 HORAS DE FACTURACIÓN  
MERCANCIA, NI EN PRODUCTOS CORTADOS DEL ROLLO  
SE HARÁ UN CARGO ADICIONAL POR CHEQUE 10.00 + I.T.B.M.S.

DOCUMENTO NO FISCAL  
No. 226514

134.97

RECIBO CONFORME  
MERCANCIA Y FACTURA FISCAL ORIGINAL:

126.14

8.83

Doc. 1  
CALLE 2486 DV 30  
CHIRIQUI, S.A.  
CALLE 10 (CALLETERA)  
AV. 30 DIAZ  
CENTRO CALLE  
MORCOK, DAVID

**FACTURA**

FACTURA: TFC110052362-00000001  
FECHA: 26-03-2019

GRAVADO (A) B/.126.14

SUBTOTAL B/.126.14

SUBTOTAL A(07.008) B/.126.14

ITEMS A(07.008) B/.8.83

TOTAL B/.134.97

CANT. ART. 1

CHEQUE B/.134.97

RUC/CIP: 11233-8-338247

RAZON SOCIAL: AOSMAN

EMPLEA 01

P.V.00

052 TFC110052362

ventas1@ramsachi.com  
ventas2@ramsachi.com  
ventas3@ramsachi.com

**MANGUERAS HIDRAULICAS E INDUSTRIALES**  
**CORREAS INDUSTRIALES Y AUTOMOTRICES • CONEXIONES**  
**LUBRICACIÓN • NEUMÁTICA • ACCESORIOS INDUSTRIALES**

www.ramsachi.com  
Ramsa de Chiriquí

VENDIDO A: JUNTA DE ARQUITECTOS E INGENIEROS, S.A.		No. DE ORDEN:		FECHA: JUN 13, 2019	
DIRECCIÓN: 253-B-338247 DV83		ESTA VENTA CORRESPONDE A LA FACTURA FISCAL: 20412		CÓDIGO CLIENTE: JARQUINSA	
		VENDEDOR: AYSMAH		TIPO DE DOCUMENTO:	

CANTIDAD	UNIDAD	CÓDIGO	DESCRIPCIÓN	PRECIO UNITARIO	VALOR TOTAL
1	Each	20-MANG ENSAMBLADA	MANGUERA ENSAMBLADA		
132	PULG	01-R2AT-08-SE	MANG HIDR R2AT 4000 PSI 1 2	8.24	10.88
1	UN	06-H1222411-08080USB	TERM ORFS HEM GIR	4.24	4.24
1	UN	06-H1222491-08080SSE	CODO 90 ORFS HEM GIR MED	7.00	7.00
2	UN	06-100-004-0008-SE	CASO R1 R2	2.17	4.34

**PAGADO**  
CAJA GENERAL  
RAMSA DE CHIRIQUI, S.A.

CK 22000  
Global

En evento de reclamo, la empresa sólo será responsable de los defectos de material o mano de obra; en ningún caso se aceptará reclamo por daños ocasionados por agentes fuera del control de la empresa (calor, explosión, roce, contaminación, mala conexión, mala aplicación, etc.), ni por daños colaterales que estos pudieran acarrear. No se garantizan de ninguna forma los trabajos realizados en nuestro taller con materiales suministrados por el cliente.

**CALIDAD Y EXPERIENCIA**  
**MANGUERAS WING**

DETALLE DE VENTA 230335

NO SE ACEPTAN DEVOLUCIONES SIN ESTE DOCUMENTO Y LA FACTURA FISCAL, NI DESPUÉS DE 24 HORAS DE FACTURADA LA MERCANCIA, NI EN PRODUCTOS CORTADOS DEL ROLLO. SE HARÁ UN CARGO ADICIONAL POR CHEQUE DEVUELTO DE B/. 30.00 + I.T.B.M.S.

**DOCUMENTO NO FISCAL**

No. 230335

RECIBO CONFORME  
MERCANCIA Y FACTURA FISCAL ORIGINAL:

DCI  
RUC 65799-29-362406 DV 36  
RAMSA DE CHIRIQUI, S.A.  
CORREG. DE DAVID (CABECERA)  
AV. DOMINGO DIAZ  
ENTRE CALLE E Y F NORTE., DAVID

**FACTURA**  
FACTURA: TFC1110052362-00020412  
FECHA: 18-06-2019 13:46

GRAVADO (A)	B/. 47.26
SUBTOTAL	B/. 47.26
SUBTOTAL A(07.00%)	B/. 47.26
ITBMS A(07.00%)	B/. 3.31
TOTAL	B/. 50.57
CANT. ART	B/. 50.57
CHEQUE	B/. 50.57

RUC/CIP: 57233-B-338247  
RAZON SOCIAL: JARQUINSA  
EMPLEA 01 P.V. 00  
DES TFC1110052362



intermack.ch@repaventaauto.com

Tels.: (507) 775-5099

Fax: (507) 775-6888

Julia #11

# INTER MACK S A

CORREG. DAVID (DABEDERA) URB. AVE. RED GREY INTERSECCION DE CALLE 57A  
CK S A

85-98-135057 DV: 69  
EQUIPO FISCAL: AKG0027945  
0001 TERMINAL: 0001  
TBCZ111400131000005124  
3-08-2019 HORA: 10:56

S.A.		000000000000000000 DV: 00	
on:	P/D:	28857	
	Cod Cliente:	9901001	Tel.
on: CREDITO TARJETA CREDIT		Vendedor: HINELBERTO	
ZA x 33.75	FES-2680-1 CABLE	33.75 1	
	Base Imponible		Alicuotas ITEMS
MS 7.00%	33.75		2.36

36.11

36.11

TBCZ111400131

DE CREDITO

## PAGADO

CIBIDO POR: \_\_\_\_\_

OUA: \_\_\_\_\_

o se aceptan devoluciones o cambios de partes eléctricas.  
o se aceptan devoluciones después de 10 días. Acepto que la mercancía  
estoy recibiendo se encuentra en perfectas condiciones.  
do reclamo debe ir acompañado de su factura antes de 24 horas.  
e haber una devolución aprobada, si la venta es al contado, cheque o  
ave, se emitirá cheque a nombre de quien esté en la factura.

BLANCO-ORIGINAL / CELESTE-CLIENTE CRÉDITO  
AMARILLA-CAJA / ROSADA-CONTABILIDAD

No. 11307

- FACTURAS POR RECOLECCIÓN DE DESECHOS SÓLIDOS

**MULTISERVICIOS 4E S.A.**

R.U.C. 1792048 - 1 - 703834 D.V. 36

Tel.: 6627 - 3626 \* 6504 - 8011

Nuevo Horizonte, Lote H1 Los Algarrobos

Recibo de Dinero

DÍA	MES	AÑO
16	5	2019

Recibimos de: Jarquin S.A.La Suma de: Cien

B/. 100.00

En Concepto de: basura

Cheque N°: \_\_\_\_\_

Banco: \_\_\_\_\_

Firma Autorizada

I &amp; M OFFIMPRESOS R.U.C. 4-115-905 D.V.68 Lote 63001 al 68000 Fecha 24/10/2017

**MULTISERVICIOS 4E S.A.**

R.U.C. 1792048 - 1 - 703834 D.V. 36

Tel.: 6627 - 3626 \* 6504 - 8011

Nuevo Horizonte, Lote H1 Los Algarrobos

Recibo de Dinero

DÍA	MES	AÑO
6	1	2019

Recibimos de: Jarquin S.A.La Suma de: cuarenta y cinco

B/. 45.00

En Concepto de: basura

Cheque N°: \_\_\_\_\_

Banco: \_\_\_\_\_

Firma Autorizada

I &amp; M OFFIMPRESOS R.U.C. 4-115-905 D.V.68 Lote 63001 al 68000 Fecha 24/10/2017



# SERVICIOS AMBIENTALES DE CHIRIQUÍ, S.A.

R.U.C. 57851-0022-340008 D.V. 46

Via Interamericana, frente al Colegio San Agustín \* Tel.: 777-1059 \* Fax: 777-1938  
Sucursal SACH, S.A. en Ave. 2da. Este, diagonal antiguo INTEL \* Tel-Fax: 775-8195

Día	Mes	Año
01	03	19

455334

CONTRATO Nº

POR B/.

Recibimos de:

La suma de:

BALBOAS

Por concepto de:

☐ Efectivo

☐ Cheque Nº

Banco:

Cta. IDAAN

Residencia

Saldo Anterior

Ciclo

Lote

Abono a Cta.

Lugar

Stickers

Saldo Actual

Teléfono

Cobrador - Código

MULTI IMPRESOS R.U.C. 16258-0024-154942 D.V. 94 12/18 450001 - 480000

- ACTA DE INSPECCIÓN N°105-14



**Instituto de Acueductos y Alcantarillados Nacionales**  
Edificio Sede, Vía Brasil. Teléfonos 523-8570 – 523-8567 Pág. Web. [www.idaan.gob.pa](http://www.idaan.gob.pa)

Apdo.: 0816-01535

**\*\*\*RESIDENCIAL JARDIN DE ALGARROBOS\*\*\***

**(Privada)**

**ACTA DE INSPECCION No. 105-14**

El día 18 de junio de 2014, se llevó a cabo la inspección final del sistema o red de acueducto que cubrirá las necesidades del PROYECTO RESIDENCIAL JARDIN DE ALGARROBOS, localizado en el Corregimiento de LOS ALGARROBOS, Distrito de DOLEGA, Provincia de CHIRIQUI.

Durante esta inspección se pudo constatar que los trabajos realizados fueron ejecutados de acuerdo a los planos elaborados y aprobados para este desarrollo y cumplen con las especificaciones y pruebas establecidas por el I.D.A.A.N.

Los lotes beneficiados con la construcción de los sistemas o red de acueducto y alcantarillado sanitario son los siguientes:

**\*\*\*Calle A: Lotes N° 21 al 24, 14 y 15\*\*\***

**\*\*\*Calle B: Lotes N° 3 al 7\*\*\***

**\*\*\*Calle C: Lotes N° 8 al 13\*\*\***

**\*\*\*Calle E: Lotes N° 25 al 35\*\*\***

**\*\*\*Calle Existente: Lotes N° 1, 2, 16 al 19 y uso público\*\*\***

Por el Dpto. de Inspección

Por el Contratista

**ALEJANDRO E. FEMENIAS S.**  
Jefe de Urbanizaciones Privadas

**INMUEBLES DOLEGA, S.A.**

**JOSE LUIS QUINTERO M.**  
SGO - Chiriquí

**Nota:** El área donde está ubicado este Desarrollo el IDAAN no cuenta ni presta el servicio de agua potable, por lo que se exime de responsabilidad a la Institución. Le corresponde al Promotor la puesta en operación y mantenimiento de este sistema cuya fuente se compone de Pozos.

Panamá, 16 de junio de 2014

- ENTREGA DE IMPLEMENTOS DE SEGURIDAD.



# JARQUIN, S.A.

Tele-Fax. 774-1525, Apdo. 278, Santa Cruz, Chiriquí, PANAMA

## ENTREGA DE IMPLEMENTOS DE SEGURIDAD

FECHA: 13 de Agosto, 2019

EMPLEADO: Hector Del Cid

Por este medio entregamos los siguientes implementos de seguridad:

Implemento	Cantidad
Botas #8	-1-
Casco	-1-
Ewante	-2-
Lentes	-1-
Suctor 4	

[Signature]  
Entregado

[Signature]  
Recibido

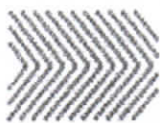

# JARQUIN, S.A.

Tele-Fax. 774-1525, Apdo. 278, Santa Cruz, Chiriquí, PANAMA

## ENTREGA DE IMPLEMENTOS DE SEGURIDAD

FECHA: 13 - Agosto, 2019

EMPLEADO: Eustacio Cedeno

Por este medio entregamos los siguientes implementos de seguridad:

Implemento	Cantidad
Botas #8	-1-
Casco	-1-
Guantes	-2-
Remera	-1-
Soledad	

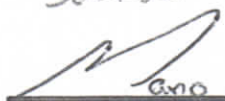
  
Entregado

  
Recibido

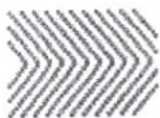

# JARQUIN, S.A.

Tele-Fax. 774-1525, Apdo. 278, Santa Cruz, Chiriquí, PANAMA

## ENTREGA DE IMPLEMENTOS DE SEGURIDAD

FECHA: 13-8-2019

EMPLEADO: Ramiro Becker

Por este medio entregamos los siguientes implementos de seguridad:

Implemento	Cantidad
Guantes	1
Botas	1
Goggles	
Lentes	

Mario Barrios  
Entregado

Ramiro Becker  
Recibido



# JARQUIN, S.A.

Tele-Fax. 774-1525, Apdo. 278, Santa Cruz, Chiriquí, PANAMA

## ENTREGA DE IMPLEMENTOS DE SEGURIDAD

FECHA: 13-8-2019

EMPLEADO: Raúl González

Por este medio entregamos los siguientes implementos de seguridad:

Implemento	Cantidad
Botas	1
Gloves	1
Guantes	2
Lentes	1

Mano Barrón  
Entregado

\*Raúl González  
Recibido



# JARQUIN, S.A.

Tele-Fax. 774-1525, Apdo. 278, Santa Cruz, Chiriquí, PANAMA

## ENTREGA DE IMPLEMENTOS DE SEGURIDAD

FECHA: 13-8-2019

EMPLEADO: Richard Arauz

Por este medio entregamos los siguientes implementos de seguridad:

Implemento	Cantidad
Botas	1
Guantas	2
Perros	1
Sueter	

Mano Barric  
Entregado

Richard L. Arauz  
Recibido



# JARQUIN, S.A.

Tele-Fax. 774-1525, Apdo. 278, Santa Cruz, Chiriquí, PANAMA

## ENTREGA DE IMPLEMENTOS DE SEGURIDAD

FECHA: 13-8-2019

EMPLEADO: Garniel Becker

Por este medio entregamos los siguientes implementos de seguridad:

Implemento	Cantidad
Gautes	1
lentes	1
Botas	1
Suela	1

Mano Barrera  
Entregado

\* Garniel Becker  
Recibido

- FACTURAS POR COMPRA DE IMPLEMENTOS DE SEGURIDAD

JARQUIN, S.A.

CHIRIQUI  
PANAMA

CLIENTE No.

FECHA

AGENTE

ORDEN DE COMPRA

COTIZACIÓN

CONDICIONES DE PAGO

TARJETA Basado en Orden CONTADO

CANTIDAD	U/M	DESCRIPCIÓN	CÓDIGO	PRECIO UNITARIO	PRECIO TOTAL
3		GUANTE COMFOFLEX MODELO ORIGINAL TALLA 10	G8010/10	\$ 17.50	\$ 52.50
		BUTA DE CUERO BUFFALO MODELO TOUGH, NEGR	ST1100/10	\$ 21.00	\$ 42.00
5		LENTE OSCURO "TRITON" NORTH, ANTI RAYADURA	T120055	\$ 1.60	\$ 8.00
2		BUTA DE CUERO BUFFALO MODELO TOUGH, NEGR	ST1100/08	\$ 21.00	\$ 42.00
3		GUANTE CUERO Y LONA REFORZADO EN LA PALMA	31-BG	\$ 2.00	\$ 6.00

\*\*\*No Se Aceptaran Cambios Despues De 5 Dias Habiles De La Compra\*\*\*

VERIFICADO  
ENTREGADO POR  
FECHA DESPACHADA

ATENDEREMOS NINGÚN RECLAMO SIN LA PRESENTACIÓN DE LA FACTURA.

RECIBIDO CONFORME (FIRMA LEGIBLE)

SAP No: 443725

CONTROL No. 443725

BLANCO-ORIGINAL / AMARILLO-CONSECUTIVO / CELESTE-CLIENTE / ROSADO-CONTABILIDAD

PANAMA: 260-4014  
260-4214  
260-0795  
260-3881  
FAX: 260-6725  
VIA DOCUMENTO: 290-1482  
FAX: 290-1477



**FAUSTO SALAZAR, S.A.**  
**HERRAMIENTAS - FERRETERIA**  
**R.U.C. 257-563-58968 D.V. 94**  
APARTADO 0819-09750 PANAMA, REP. DE PANAMA  
E-mail: ventas@faustosalar.com

CHORRERA: 253-4747  
FAX: 254-0924  
SANTIAGO: 998-1335  
FAX: 998-1334  
DAVID: 775-9668  
FAX: 775-1873

faustosalarpma @faustosalarza @faustosalarza

No. **3389398**

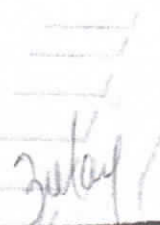
No. DOCUMENTO 0003389398		TIPO DE DOCUMENTO NO ES CONFERENTE FISCAL		HORA 09:08:29	
VENDIDO A: FAUSTO S.A.		FACTURADOR LISSETTE HUARD		DIA 12	MES 08
DIRECCION:		VENDEDOR LISSETTE HUARD		AÑO 2019	
No. DE CLIENTE: CT	R.U.C. 000000000000000000000000	No. ORDEN DE COMPRA	CONTADO XXXX	CREDITO	
CANTIDAD	DESCRIPCION	CODIGO	PRECIO UNITARIO	VALOR	
4.00 UN	EQUIPOS DE SEGURIDAD *CASCO AMARILLO ARSEG #5018377	0106 08-027-002	P 3.65	14.60	
 <div style="border: 2px solid black; padding: 5px; display: inline-block; transform: rotate(-2deg);"> <b>PAGADO</b> </div> <div style="border: 2px solid black; padding: 5px; display: inline-block; transform: rotate(-2deg); margin-left: 20px;"> <b>Fausto Salazar, S.A.</b>  <b>ENTREGADO</b> </div>		XXXXXXXXXX		XXXXXXXXXX	
		XXXXXXXXXX		XXXXXXXXXX	
		XXXXXXXXXX		XXXXXXXXXX	
		XXXXXXXXXX		XXXXXXXXXX	
FORMAGRAF			Paginas: 1 de 1		

Retirar 12/08/2019 TOTAL DE PESO:

RUC No. 30815-22-240563 DV.38  
Inmobiliaria Don Antonio, S.A.  
Plaza Terronal, David, Local S/N  
RUC No. Comprador JARQUINSA  
NOMBRE: JARQUINSA

FACTURA  
No.: GBMP1141RDCDX000180788  
0015

0015

Sucursal: David, Chiriqui  
Gerente: Victor De Gracia  
Cajero: IRIS CABALLERO

DESCRIPCION	VALOR
*750100753160*	
BENADRYL ALERGIA 2	7.65 (E)
*745101730337*	
AGUA OXIGENADA 120	1.37 (E)
*745100181140*	
ALCOHOL C ATOM LUX	2.19 2
*744102020787*	
PRONOL 220 MG	3.55 (E)
*770213664766*	
GASA 7 5 X7 5CM 2X9	1.37 (E)
*770213664505*	
CURITAS VENDITAS	1.15 (E)
*75533101004*	
ALGODON 25 GR	0.69 (E)
*2080075305*	
PEPTO BISMOL 236 M	5.95 (E)
AHORRA 1.45 1.4	
SUMA DESCUENTO	-1.45 (E)
*745101730382*	
BALSAMO LOCION ANA	7.55 (E)
*745101730343*	
GASTRIGEL PLUS 180	5.35 (E)
*745107900306*	
PANADOL ULTRA 500	2.65 (E)
*7441033*	
SAL ANDREWS X 12 S	2.49 (E)
Subtotal	40.51 *
Exento	38.32
BI 2 7.00%	2.19
ITBMS 2 7.00%	0.15
TOTAL B/	40.66 *
CLAVE	40.66

STICKERS CADA \$2.00 : 8  
1STICKERS CADA \$8.00 : 5  
#OTAL DE STICKERS : 13  
AHORRA 1.45 1.45-  
SUMA DE DESCUENTOS 1.45-  
Podria Haber Ganado 82 Puntos  
Adquiere tu tarjeta Punto de Oro y  
recibe increíbles beneficios

Twitter: @sm rey  
Facebook: supermercadossrey  
Web: www.smrey.com  
Centro de Atencion: 270-5535

\*\*\* Gracias por Preferirnos \*\*\*

#total Articulos Vendidos 12

No. Fact. del Periodo: 9

26/08/2019  
DSI

13:25  
GBMP1141RDCDX

26/08/19 13:21 1019 15 0010 17377  
001500100000114100000000180788

- REGISTRO DE CAPACITACIÓN A LOS COLABORADORES

## ASISTENCIA A CHARLA SEMANAL

Salud ocupacional

PROYECTO: RESIDENCIAL JARDIN DE ALGARROBOS

FECHA: 13 de agosto de 2019

TEMA:

IMPARTIDO POR: Yeri Ka Miranda

HORARIO: 8.00 am

## RELACIÓN ASISTENTES

NOMBRE Y APELLIDOS	Cedula	EMPRESA	FIRMA
Eustacio Cedeño	4-706-2875	Jarquín S.A	Eustacio Cedeño
Hector Del Cid	4-723-1800	Jarquín S.A	Hector Del Cid
Erick Araúz	4-153-136	Jarquín S.A	Erick Araúz
Erick Guerra	4-167-576	"	Erick Guerra
Maxbid Branda	4-231-201	"	Maxbid Branda
Raúl González	4-267-638	"	Raúl González
Garralier Becker	12-706-2057	"	Garralier Becker
Ramiro Becker	1-707-2486	"	Ramiro Becker
Richard Araúz	4-756-1407	Jarquín S.A	Richard Araúz
Mario Barria	4-784-1855	Jarquín S.A	Mario Barria

OBSERVACIONES: (Indicar documentación entregada y, en caso necesario, desarrollar en el anverso el contenido temático de la sesión)

FIRMADO:

- COTIZACIÓN DEL PLAN DE REFORESTACIÓN.

# ING. CINTYA SÁNCHEZ

Tel. 6632-3036; correo: cgsmiranda@yahoo.com

## COTIZACIÓN N° CS-007-2019 PLAN DE ARBORIZACIÓN

PARA **PROMOTORA RÍO  
CALDERA, S.A.**

**Proyecto:** Residencial Jardín  
de Los Algarrobos

REF.: Elaboración de plan de Arborización  
para el proyecto Residencial Jardín de  
Los Algarrobos.

FECHA DE SOLICITUD DE COTIZACIÓN	SOLICITADO POR	COTIZACIÓN N°	TÉRMINOS
15 de febrero de 2019	<b>PROMOTORA RÍO CALDERA, S.A.</b>	<u>007-2019</u>	Validez 30 días
<b>DESCRIPCIÓN</b>		<b>IMPORTE</b>	
Elaboración de plan de reforestación con especies nativas para el proyecto Residencial Jardín de Los Algarrobos. La elaboración del documento estará basada en el contenido de la Resolución AG-0151-2000.		275.00	
La siguiente documentación es requerida para preparar el documento: a) Copia de la Resolución que aprobó el estudio de impacto ambiental b) Copia del plano general del proyecto c) Copia del plano de las áreas de uso público d) Copia de cédula del promotor del proyecto e) Copia de los certificados de Registro Público de propiedad (finca) f) Copia del certificado de Registro Público de la sociedad anónima g) Permiso de indemnización ecológica			
		Subtotal	275.00
		ITBMS 7%	19.25
		<b>TOTAL B/</b>	<b>294.25</b>

Formas de Pago:  
100% a la entrega del Plan al Ministerio  
de Ambiente.

Cintya Sánchez

15/2/20  
19

**PREPARADO POR**

**FECHA**

ING. CINTYA SÁNCHEZ

Calle 2da Oeste, Local  
N°2, frente a la  
Cooperativa Ganadera,  
Barrio San Mateo

TELÉFONO  
CORREO ELECTRÓNICO

6632-3036  
cgsmiranda@yahoo.com  
cgsambiente@gmail.com