

**INFORME DE PROSPECCIÓN ARQUEOLOGICA**

**PROYECTO**

**URBANIKÁ**

**UBICADO EN EL CORREGIMIENTO 24 DE DICIEMBRE, DISTRITO DE PANAMÁ,  
PROVINCIA DE PANAMÁ**

**PROMOVIDO POR AROPECUARIA S.A.**

**PREPARADO POR**

**LIC. ADRIAN MORA O.**

**ANTROPÓLOGO**

**CONSULTOR ARQUEOLOGICO No. 1509 DNPH**

**CONSULTOR AMBIENTAL Reg-IRC-002-2019**

**Julio 2019**

## 1. RESUMEN EJECUTIVO

El presente Informe técnico contiene la prospección arqueológica inicial y reconocimiento de los Recursos Culturales (prospección superficial y sub-superficial) en las zona de Impacto Directo del Proyecto denominado **URBANIKA**, el cual está ubicado (físicamente) en el corregimiento 24 de Diciembre, distrito de Panamá, provincia de Panamá.

La prospección arqueológica forman parte del Estudio de Impacto Ambiental (EIA) en la cual se evaluó la potencialidad histórica cultural en aplicación del **Criterio Cinco (5) del Artículo 23 del Decreto Ejecutivo 123 del 14 de agosto del 2009, modificado por el Decreto Ejecutivo No.155 del 5 de agosto del 2011**, en la cual se regula esta actividad y se enmarca en los contenidos mínimos con sus términos de referencia con dichos estudios, tales, ajustados a las normativas legales que rigen la cautela para la preservación y protección del Patrimonio Histórico: **Ley 14 del 5 de mayo de 1982, modificada por la Ley 58 de 2003.**

Durante la prospección de este proyecto **se ubicaron hallazgos arqueológicos** dentro del área del polígono. Las evidencias arqueológicas identificadas corresponden a características de cerámica diagnóstica de datación prehispánica, la cual proporciona más información estilística y tecnológica de la cultura material dentro del Gran Darién. **Por lo que recomiendo una prospección arqueológica intensiva en el perímetro de Hallazgos Culturales (Ver RESULTADOS DE PROSPECCIÓN ARQUEOLÓGICA).** Los hallazgos ubicados fueron en condición superficial.

Cabe agregar que en el área de hallazgos no se realizaron más sondeos de los aquí respectivos a fin de no alterar la matriz cultural en los estratos con evidencias, por lo que corresponderá realizar un muestreo más sistemático y controlado como la respectiva prospección arqueológica intensiva.

Esta es una medida de mitigación para la preservación y protección de los sitios históricos arqueológicos, como lo establece la Dirección Nacional Patrimonio Histórico en la **Ley 14 del 5 de mayo de 1982, modificada parcialmente por la Ley No. 58 de agosto de 2003**, y la **Resolución No. AG-0363-2005 del 8 de julio de 2005** que establece las medidas de protección del patrimonio histórico nacional ante actividades generadoras de Impacto Ambiental.

Por lo tanto, en virtud de la **Resolución No. 067- 08 DNPH Del 10 de Julio del 2008**: Según los **Términos de Referencia para la Evaluación de Prospecciones y Rescates Arqueológicos** para los Estudios de Impacto Ambiental; se deberá entregar los informes de evaluación arqueológica tanto al Ministerio de Ambiente, como a la Dirección Nacional de Patrimonio Histórico, **dado esto el consultor arqueológico tiene la responsabilidad de entregar dicho informe a esta última instancia estatal mencionada (DNPH).**

### **Objetivo General**

- Realizar la prospección arqueológica inicial y reconocimiento de los recursos culturales (prospección superficial y sub/superficial) en la zona de Impacto Directo del Proyecto denominado **UBANIKA**, el cual está ubicado (físicamente) en el corregimiento 24 de Diciembre, provincia de Panamá.
- Cumplir con el Estudio de Impacto Ambiental (EIA) conforme lo establece el Criterio Cinco (5) del Artículo 23 del Decreto Ejecutivo 123 del 14 de agosto del 2009, y la Ley 14 del 5 de mayo de 1982, modificada parcialmente por la Ley No.58 del 2003. Y la **Resolución No. 067- 08 DNPH Del 10 de Julio del 2008**: Según los Términos de Referencia para la Evaluación de Prospecciones y Rescates Arqueológicos para los Estudios de Impacto Ambiental
- Recomendar las respectivas medidas de mitigación para la protección y salvaguarda del Patrimonio Histórico Cultural, el cual es protegido por la Nación de acuerdo con las leyes aquí descritas.

### **Objetivos específicos:**

- Relacionar de antemano las generalidades y antecedentes arqueológicos y etnohistóricos del área geográfica en la que se ubica dicho proyecto.

- Aplicar las respectivas medidas de mitigación para la garantía de no afectación al Patrimonio Histórico Cultural, en este caso quedo en recomendar una prospección arqueológica intensiva.
- Mitigar el impacto de la obra sobre los sitios arqueológicos identificados durante la prospección arqueológica en el área del proyecto en estudio.

## **2. ANTECEDENTES HISTÓRICOS Y ARQUEOLÓGICOS**

### **Contexto cultural regional: Área Cultural del Gran Darién.**

El Gran Darién como lo denominan conocidos arqueólogos en Panamá (Richard Cooke, Gladys Casimir de Brizuela, Beatriz Rovira), ocupa un horizonte arqueológico el cual es distinguido por las características particulares de sus tipos cerámicos. Sobre esto precisa la Dra. Beatriz Rovira:

“La distribución geográfica de estos estilos hablan de una homogeneidad que aún persiste en este periodo, aun cuando paralelamente va gestándose una diferenciación, a juzgar por la presencia de un estilo claramente oriental, como es la cerámica decorada con diseños en bajo relieve, fundamentalmente zoomorfos, conocidos como Relief Brown Ware. Agrega Rovira; esta cerámica tiene una amplia distribución geográfica y se le encuentra, tal como se señaló en Panamá Viejo y Playa Venado. Fuera e área de estudio, en Miraflores, Sitio del Valle de Río Bayano a unos 9 Km. de Chepo, aparece en el relleno de tumbas tardías. Tiestos correspondientes a este tipo se han observado en las localidades de las tierras bajas de Panamá Oriental. Fue colectado también en las Islas de las Perlas y en Punta Patiño, Golfo de San Miguel. En el Noroeste de Colombia Reichel Dolmatoff reporta también esta cerámica en el Sitio de Cupica. Con una frecuencia relativa baja se registra en la Costa Arriba de Colón: Estos datos apunta a sugerir de un área de interacción vasta, que comprende las tierras bajas orientales de Panamá hasta el Norte de Colombia, tanto en el sector Atlántico como en el Pacífico” (Rovira 1993).

Aun a pesar de estos avances en materia arqueológica, son pocos los proyectos logrados que permitan establecer enunciados concluyentes sobre el área cultural del Gran Darién. Richard Cooke propone este espacio geográfico como un área de interacción cultural denominándole “Gran Darién”. No

obstante, no sólo han sido limitadas las excavaciones arqueológicas en esta área, sino que son incipientes las estrategias que tiene la arqueología panameña para poder consolidar un enfoque más holístico que permita establecer una aproximación etnohistórica para el entendimiento de estas antiguas sociedades en el Darién. Usualmente algunos investigadores proponen inferencias en torno a comparaciones de las evidencias arqueológicas y los datos etnohistóricos, pero sin los respectivos argumentos teóricos antropológicos, aún más, carentes de datos que otras disciplinas como la Antropología Física, la Genética y la Lingüística pudiesen aportar sobre el estudio del pasado de estas sociedades (Mora:2009).

Se han hecho investigaciones arqueológicas en lugares como Bahía de Panamá y Panamá Viejo (décadas de 1920 y 1960), Playa Far Fan, Madden en 1950, la costa pacífica del Darién en 1964, La Tranquilla, Miraflores (Cooke 1976), La Costa Arriba de Colón y Cúpica, entre otros (Marshall 1949; Lothrop 1950; Harte 1950; Mitchell 1962; MacGimsey 1964; Drolet.

En particular a este proyecto, es importante señalar que su ubicación guarda aproximación con los sitios arqueológicos de Playa Venado y Palo Seco (al Sur del distrito de Arraijan, Veracruz, en la antigua Zona del Canal). En el área de Playa Venado, el aventurero Leo Biese (invitado por un grupo de aficionados norteamericanos denominado como Archaeological Society of Panama, a finales de los años 50), detectó importantes sitios arqueológicos cuya antigüedad data aproximadamente 500 D.C. La cerámica y orfebrería muestra correspondencia con algunas de la región central y el Sinu del norte colombiano. Esta cerámica se caracteriza por sus modelados zoomorfos, incisiones geométricas y ausencia de pintura (Biese 1964).

El grupo de cerámica (prehispánica) predominante fue la denominada Roja Lisa. Es una cerámica sencilla, probablemente utilitaria, sin decoración más que el engobe, de pasta dura y densa, y relacionada con pequeñas ollas globulares con base redondeada, boca amplia y huellas de cocción en su cara externa. La cerámica de Miraflores, procedente de tres estructuras funerarias, resultó mucho más variada. En general se observó cerámica polícroma, utilizando negro, rojo y/o morado sobre engobe blanco o sobre la superficie natural, posiblemente del estilo Macaracas de la región central (900 a 100 de nuestra era), cerámica modelada con figuras de animales o casas en el cuello de las vasijas (éstas últimas similares a las encontradas en Martinambo y San Román), cerámica modelada en relieve, combinada con decoración incisa y que se ha hallado con frecuencia en Lago Madden,

**Playa Venado** y Darién (*IRBW-* de Biese), cerámica con decoración incisa y excisa, que carece de modelado y, cerámica bicroma en zonas, con decoración zonificada mediante incisiones y engobe que contrasta (el diseño es pintado en negro sobre engobe rojo y delineado con incisiones) (Cooke 1973).

Concluyendo así, la cerámica que se relaciona con el desarrollo de este proyecto se ubica en el contexto arqueológico de Gran Darién. Esfera cultura en la cual se enumeran los distintos tipos cerámicos aquí descritos (Relief Incised Brown, Miraflores, Cupica).

### **Referente de Etnohistoria.**

Las fuentes documentales donde se registraron los sucesos en el Istmo que concernieron a la Conquista Española durante los inicios del siglo XVI, son conocidas como las Crónicas y las Cartas o Relaciones, y jugaron un papel importante en el control de las colonias españolas en América. Entre estos documentos coloniales: **Historia General de las Indias** por Fernando Gonzalo de Oviedo, las cartas del militar y explorador Gaspar de Espinoza, **Las Cartas de Vasco Núñez de Balboa** y la exploración y viajes de Pascual de Andagoya, en sus excursiones por el Río Chagres y exploraciones por todo el Darién.

Aunque estas son consideradas fuentes de primea mano en la cual el explorador, cronista, militar o viajero en las cuales se dan valiosas informaciones descriptivas, no dejan de tener los sesgos de prejuicio propios de su cultura dado los etnocentrismos, e imposición de conceptos eurocentricos, políticos religiosos e ideológicos. La cuales contaminan el dato etnohistórico si no se posee un estricto marco de referencia teórico antropológico.

Agrega la Dra. Casimir que hay algunos prejuicios en el manejo de las fuentes documentales por parte de historiadores.<sup>1</sup> No obstante, considero que esta apreciación no es exclusiva a investigadores de la

---

<sup>1</sup> Gladys de Brizuela sostiene que en “algunos historiadores, la información referente a las sociedades indígenas, procede de los primeros registros hispanos, es vista como antecedente obligado de acontecimientos posteriores; muchas veces explicando la resistencia indígena a los hispanos como el deseo de los caciques de no perder sus privilegios o las guerras de exterminio y venta de indios, por falta de recursos alimenticios o su extinción debida a los abortos de las indias, negándose con ello a la perpetuación de su especie y a su endeble participación en el desarrollo económico de Castilla del Oro, como fuerza de trabajo de las encomiendas” (Casimir 2004:15). Si bien puede observarse cierto prejuicio en el manejo de las fuentes, creo que esto es una consecuencia ante la ausencia de trabajos etnohistóricos.

historia sino a investigadores de otras disciplinas, y es consecuencia de diversos factores en detrimento del enfoque etnohistórico adecuado: errores de traducción, uso equívoco de la toponímica, poca profundidad teórica, y la ausencia material etnohistórica para investigar. Existe además una deficiencia en el manejo de la documentación etnohistórica, tal como lo plantea James Howe en una publicación titulada **Algunos Problemas No Resueltos de la Etnohistoria del Este de Panamá** publicada en la Revista Panameña de Antropología en 1977. (Mora 2009).

Es importante aclarar lo siguiente: Aun cuando en la actual provincia de Darién (parte de Panamá hasta chame) es entendido por los investigadores como un área cultural denominada de habla de Cueva como un mapa cultural, y fue establecido así por los propios cronistas y exploradores de los registros documentales durante las primeras décadas de la llegada de los españoles (inicio del periodo de Contacto).

La historia oficial relata que los cuevas “desaparecen del Istmo” el cual fue ocupado en las postrimerías de los siglos XVII y XVIII por los grupos que avanzaron el norte de Colombia (Kunas y Emberas, Waunaan). Etnias que hasta la fecha ocupan este territorio istmeño por lo cual comparten nuestro pasado histórico.

Richard Cooke sostiene: “Los desplazamientos de los Kunas modernos en tiempos históricos han sido documentados ampliamente. Ellos no entraron en Panamá como una gran “ola migratoria” sino que aprovecharon la reorganización de los espacios y relaciones comerciales subsecuentes al despoblamiento de las tierras ocupadas durante el siglo XVI por los de “lengua Cueva”. La gente que habla un idioma o idiomas chibchenses en el Darién al momento del contacto, incluyendo la costa de San Blas y el bajo río Atrato, pudieron haber sido grupos ancestrales a los actuales Cunas, en una u otra forma. Por tanto, descartar una relación histórica y social entre alguna sección de la población “Cueva” y los Cunas actuales no se considera prudente, es más, la enemistad entre Cunas y Cuevas no significa que no estuvieran emparentados cultural o biológicamente. La literatura antropológica está repleta de situaciones en las que las guerras se iban librando entre personas que pertenecen a diferentes agrupaciones culturales o aún de la propia afiliación” (Cooke Comunicación Personal).

Antropólogos y arqueólogos coinciden en definir el tipo sociopolítico de estas sociedades de habla de Cueva como “cacicazgos”. Entendiendo por supuesto el criterio de la cautela al evitar etiquetarlos como tales. Como lo señala el antropólogo Colombiano Gustavo Santos Vecino:

“El modo de vida cacical se define así en su interrelación histórica con otros modos de vida que representan la dinámica del “modo de producción tribal” en la “formación económico- social tribal”. Estos conceptos sobre las sociedades tribales, permiten entender que las etnias en ese estadio de desarrollo, no solo representan una afinidad entre grupos y conjunto de ellos, sino también una forma de organización para la producción constituida por aldeas interdependientes y subordinadas que explotan diversos recursos naturales, en un amplio territorio con ambientes naturales diferentes, y que requieren de un intercambio económico y social para su reproducción” (Santos., p.85).

No obstante, en materia etnohistórica, aún queda mucho por dilucidar para el entendimiento de estas sociedades. Sobre todo para que actuales disciplinas de la antropología física Genética, lingüística, y arqueología sean complementarias para un análisis exhaustivo de datos que deberán ser tamizados a la luz de estricto marco teórico antropológico.

### 3. METODOLOGÍA

Se implementaron dos fases:

1. **Documentación histórica antropológica y arqueológica:** en relación con Darién o al Gran Darién y la cultura material hispánica. Estas fuentes enriquecerían teóricamente el estudio de los datos arqueológicos investigados para futuros proyectos.
2. **Prospección arqueológica: el trabajo de Campo:** Prospección Superficial y sub-superficial, se efectuaron pozos sondeos a 50 cm de profundidad. Tomas fotográficas de la prospección y registro de georeferencia mediante coordenadas UTM, cuyo datum corresponde a WGS 84.

**Equipo y herramientas:** 1 coa, 1 GPS, 2 palustres, 1 cámara digital, 2 piquetas, escala, envoltorios, libretas de campo, grabadoras de voz.

### 4.RESULTADOS DE PROSPECCION ARQUEOLÓGICA



El polígono del proyecto ocupa una superficie de 15 hectáreas, es un terreno plano tipo potrero, con algunas elevaciones (cerros); esta contextualizado en una zona urbana (Área de Influencia Indirecta). Posee vegetación en gran parte de tramos (Tipo herbazales, gramíneas, y especies domesticas). El suelo es arcilloso con coloración chocolate oscura 5YR 4/ 6 -5YR 4 / 4, y semi-oscura 10R 3/ 4-10 R 3 / 6 (Tabla Munsell Chart Soil Color 1994). Los hallazgos ocurrieron en los puntos identificados del polígono ( Ver **ANEXO** ) descritos en la Tabla de Coordenadas Satelitales. Los fragmentos observados en superficie corresponden a data cerámica prehispánica. Se definió un perímetro en el área de hallazgos culturales para sobre este realizar las respectivas medidas de mitigación para el Plan de Manejo Ambiental del proyecto en estudio.



**Foto No.1** Se observa huellas de alteraciones antropogénicas (cultivos domésticos)

Se observaron trazas de tránsito dentro de la zona, por lo cual se reconocen leves alteraciones antropogénicas; además, áreas utilizadas para siembras de cultivos tradicionales.



Fotos No. 2, 3, 4, 5, y 6 Tramos del potrero prospectado del polígono. Se observaron vertidos de basura.







Fotos No. 7, 8, 9, 10, 11 Tramos prospectados y hallazgos culturales identificados







Fotos No. 12, 13, 14, 15 Hallazgos culturales identificados en superficie; pruebas de sondeos





**Fotos No.16, 17, 18, 19, 20** Exploración de tramos y sondeos en polígono del proyecto





**Fotos No.21, 22, 23, 24, 25, 26, 27** Sondeos en polígono del proyecto

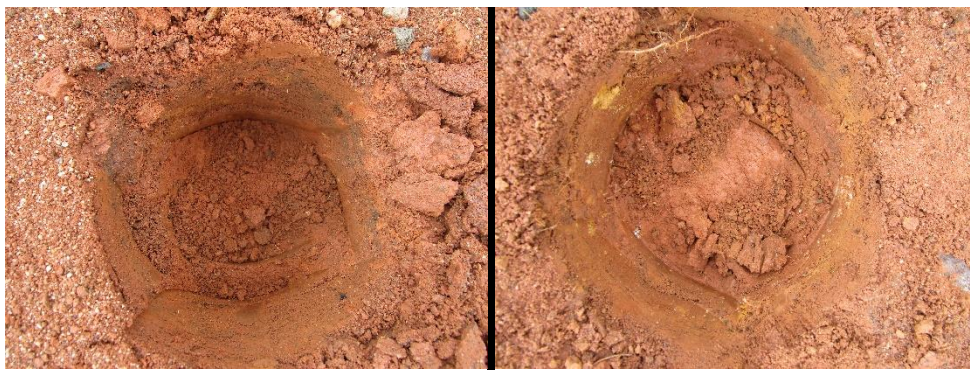



A continuación, la Tabla de Coordenadas Satelitales de la prospección arqueológica:

Coordenadas Satelitales	Nomenclatura	Descripción
0680753 / 1006172	T1	Obs. Sup.
0680806 / 1006203	T2	Obs. Sup
0680801 / 1006236	T3	Obs. Sup. Alterado actividad antrópica
0680779 / 1006265	T4	Sondeos
0680769 / 1006208	T5	Sondeos
0681006 / 1006430	T6	Obs. Sup. Alterado actividad antrópica
0680953 / 1006375	T 7	Sondeos
0680932 / 1006394	T8	Sondeos
0680954/ 1006425	T9	Sondeos



0680962 / 1006396	T 10	Obs.Sup
0680913 / 1006352	T 11	Obs. Sup
0680886 / 1006323	T12	Obs. Sup
0680862 / 1006335	T13	Sondeos
0680813 / 1006352	T14	Sondeos
0680854 / 1006274	T16	Obs. Sup.
0680866 / 1006248	T17	Obs. Sup.,
0680859 / 1006226	T 23	Periferia de hallazgos culturales
0680812 / 1006229	T TIESTO 26	Periferia de hallazgos culturales
0680825 / 10006220	T 25	Periferia de hallazgos culturales

## 5. CONCLUSIONES Y RECOMENDACIONES

Durante la prospección de este proyecto **se ubicaron hallazgos arqueológicos** dentro del área del polígono. Las evidencias arqueológicas identificadas corresponden a características de cerámica diagnóstica de datación prehispánica, la cual proporciona mayor información estilística y tecnológica de la cultura material dentro del Gran Darién La Esfera cultura en la cual se enumeran los distintos tipos cerámicos aquí descritos (Relief Incised Brown, Miraflores, Cupica).

Es una cerámica sencilla, probablemente utilitaria, sin decoración más que el engobe, de pasta dura y densa, y relacionada con pequeñas ollas globulares con base redondeada, boca amplia y huellas de cocción en su cara externa.

Los fragmentos de categoría cerámica (data prehispánica); en términos estilísticos, no es muy variada, presenta poca decoración con escaso uso de pintura (Ver Biese 1964; Martín 2002). En algunos casos se hace uso de engobes rojos y resulta más frecuente la decoración modelada e incisa como alternativa de expresión plástica.



Cabe agregar que en el área de hallazgos no se realizaron más sondeos de los aquí respectivos a fin de no solamente: **no alterar la matriz cultural en los estratos con evidencias, sino, localizar el Sitio arqueológico In Situ dentro de la zona, así como reconocer el tipo de yacimiento en función de su densidad de hallazgos artefactual. Por lo que recomiendo una prospección arqueológica intensiva en el perímetro de Hallazgos Culturales**

Esta es una medida de mitigación para la preservación y protección de los sitios históricos arqueológicos, como lo establece la Dirección Nacional Patrimonio Histórico en la **Ley 14 del 5 de mayo de 1982, modificada parcialmente por la Ley No. 58 de agosto de 2003, y la Resolución No. AG-0363-2005 del 8 de julio de 2005** que establece las medidas de protección del Patrimonio Histórico Nacional ante actividades generadoras de Impacto Ambiental.

Por lo tanto, en virtud de la **Resolución No. 067- 08 DNPH Del 10 de Julio del 2008: Según los Términos de Referencia para la Evaluación de Prospecciones y Rescates Arqueológicos** para los Estudios de Impacto Ambiental; se deberá entregar los informes de evaluación arqueológica tanto al Ministerio de Ambiente, como a la Dirección Nacional de Patrimonio Histórico, **dado esto el consultor arqueológico tiene la responsabilidad de entregar dicho informe a esta última instancia estatal mencionada (DNPH).**

## **BIBLIOGRAFÍA CONSULTADA**

Biese, Leo 1964	“The Prehistoric of Panama Viejo”. <b>Smithsonian Institute Bureau of American Ethnology</b> . Bulletin: 191.
Bray Warwick 1985	“Across the Darien Gap: a Colombian View of Isthmian archaeology”. <b>Archaeology of Lower Central America</b> Frederick Lange W y Doris Stone New Mexico.
Casimir de Brizuela, G. 2004	<b>El Territorio Cueva y su transformación en el siglo XVI.</b> Universidad de Panamá. Instituto de Estudios Nacionales (IDEN). Universidad Veracruzana.

Castillero Alfredo, et Cooke 2004	<b>Historia General de Panamá.</b> Centenario de la Republica de Panamá.
Cooke Richard 1973	“Informe sobre excavaciones en el Sitio CHO 3. Río Bayano”. <b>Actas del IV Simposium Nacional de Antropología, Arqueología y Etnohistoria de Panamá.</b> Universidad de Panamá.
Cooke Richard 1997	“Coetaneidad de metalurgia, artesanías de concha y cerámica pintada en Cerro Juan Díaz, Gran Coclé, Panamá”. <b>Boletín Museo del Oro.</b> No. 42. Enero-junio 1997. Bogotá, Colombia.
Cooke R., Carlos F. et al. 2005	<b>Museo Antropológico Reina Torres de Araúz</b> (Selección de piezas de la colección arqueológica) Instituto Nacional de Cultura. Ministerio de Economía y Finanzas. Embajada de España en Panamá. Fondo MixtoHispano-Panameño de Cooperación. Impreso en Bogotá, Colombia Impreso en Bogotá.
Dolmatoff Reichel 1962	“Notas etnográficas sobre los indios del Chocó”. <b>Revista Colombiana de Antropología.</b> Vol. IX Bogotá Colombia.
Drolet. R. Slopes 1980	<b>Cultural Settlement along the Moist Caribbean of Eastern Panama.</b> Tesis Doctoral. University of Illinois.
Fernández Martín 1829	Colección de los viajes y descubrimientos que hicieron por mar los españoles desde finales del siglo XV. Tomo III (viajes menores y de Vespucio, población en Darien) (sic). Imprenta Madrid.

Fernández de Oviedo G. 1853	<b>Historia Natural y General de las Indias, Islas y Tierra Firme del Mar Océano.</b> Imprenta de la Academia de Historia Edit. José Amador de los Ríos. Madrid, España.
Howe James 1977	“Algunos problemas no resueltos de la etnohistoria del Este de Panamá”. <b>Revista Panameña de Antropología.</b> Año 2 No.2 dic. 1977.
Martin Rincón J. 2002	“Excavaciones arqueológicas en el Parque Morelos (Panamá La Vieja)”. <b>Arqueología de Panamá la Vieja. Avances de investigación de agosto 2002.</b> Patronato Panamá Viejo.
Mora Adrián 2009	<b>Estudio Preliminar Etnohistórico de las Sociedades Indígena del Este de Panamá durante el Periodo de Contacto.</b> (Trabajo de graduación) Universidad de Panamá.
Romoli Kathleen 1987	<b>Los de la Lengua Cueva: los grupos indígenas del Istmo Oriental en la época de la Conquista Española.</b> Instituto Colombiano de Antropología e Instituto Colombiano de Cultura, Bogotá.
Rovira Beatriz 2002	“Evaluación de los Recursos Arqueológicos del área afectada por la Carretera Transitmica (alternativa C)”.Informe con datos bibliográficos.
Santos Vecino G. 1989	<b>Las etnias indígenas prehispánicas y de la conquista en la región del Golfo de Urabá.</b>
Sigvald Linné 1929	Darien in the past. The archaeology of Eastern Panama and North Wester Colombia. Goteborg.

Torres de Arauz, R 1977	Las Culturas Indígenas Panameñas en el momento de la conquista. <b>Hombre y Cultura</b> 3:69-96.
----------------------------	---

## ANEXO

### Fotos satelitales de prospección arqueológica en el proyecto denominado UBANIKA

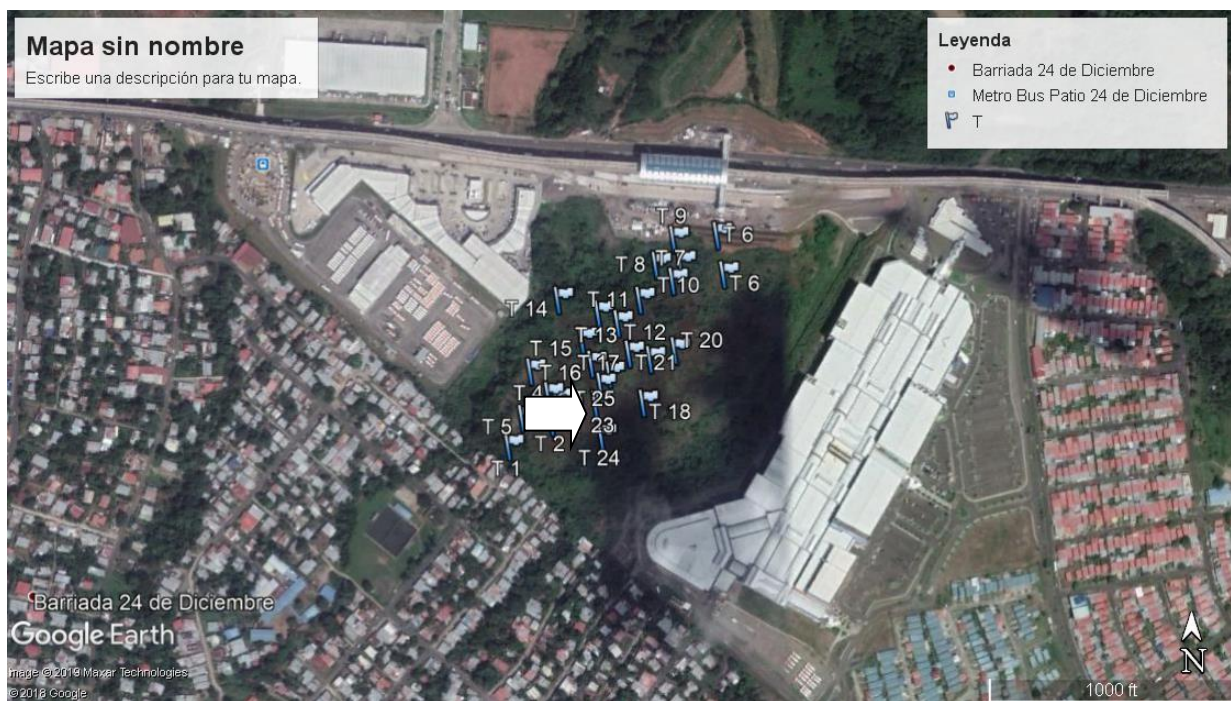

**Fotos A y B: Señalan la periferia de hallazgos culturales; además se enumera la exploración arqueológica en polígono del proyecto**



**PLANO**





**Nota:** Las flechas indican la zona en la cual se verificaron los hallazgos culturales

**Fuente:** Plano presentado por la empresa promotora.

**Foto B** Las flechas blancas y línea negras señalan aproximadamente el perímetro de hallazgos dentro del polígono del proyecto en estudio