

4. MAPA DE UBICACIÓN DE TODAS LAS FINCAS

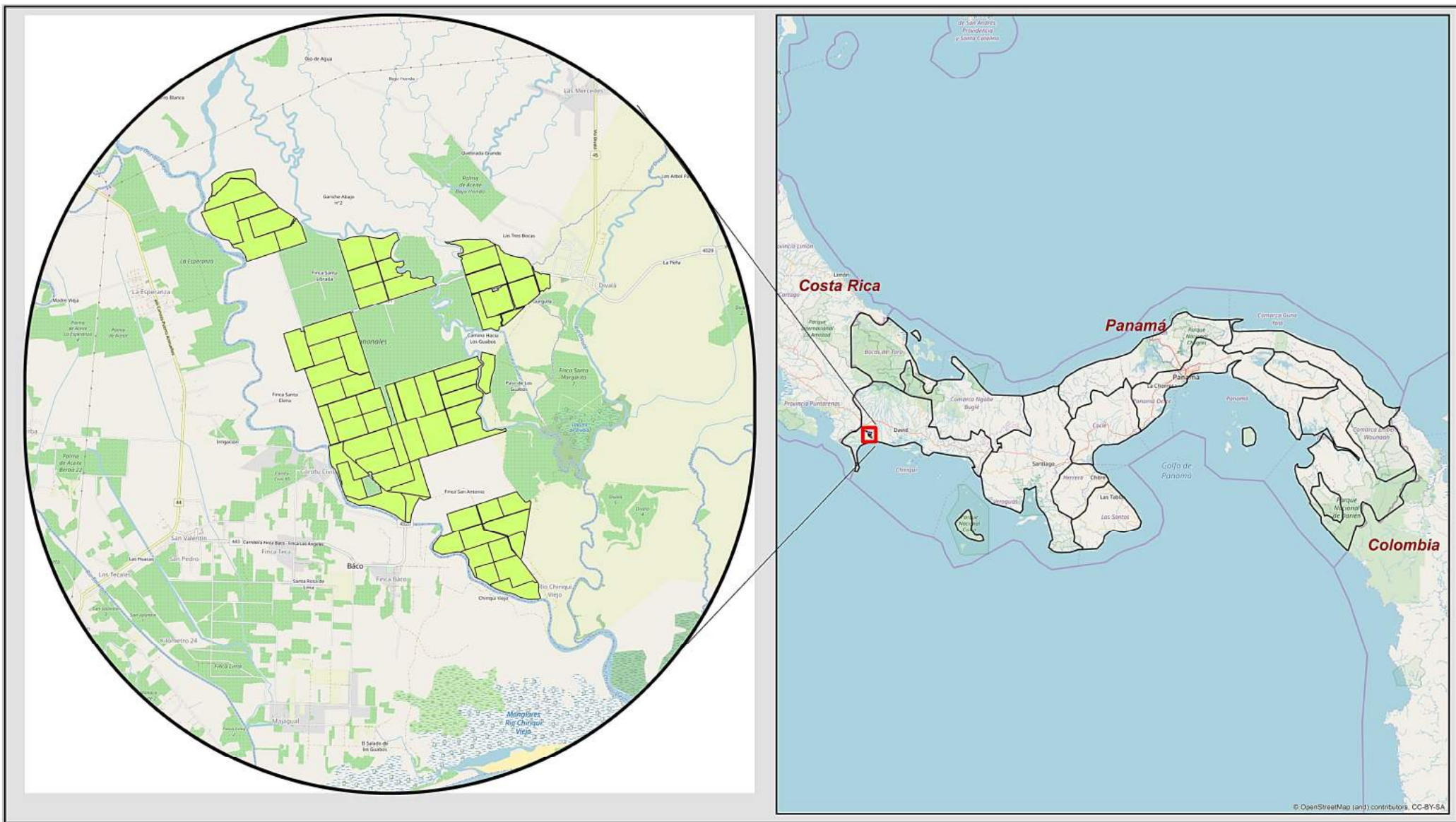

**MAPA:
UBICACION REGIONAL
FINCAS AGROPALMA DE INVERSIONES S.A**

Descripción del mapa:
Ubicación geográfica
Agropalma De Inversiones S.A

Descripción cartográfica

0 10 20 40 60 80 Miles
Proyección: UTM Zona 17 N
Datum WGS 84



Simbología

 Fincas AgroPalma de Inversiones S.A

SCALE: 1:50.000

Autor: Area Técnica
Fecha: Agosto - 2019
Fuente: Agropalma

UBICACIÓN GEOGRÁFICA DEL PROYECTO
ESCALA 1:50000

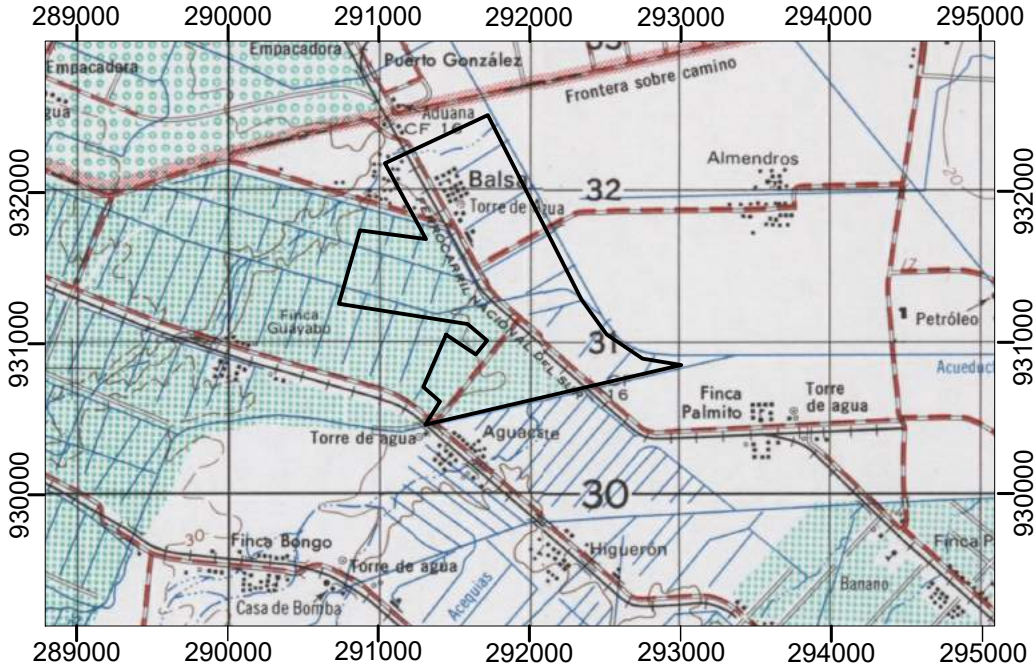

LOCALIZACIÓN DEL PROYECTO
SIN ESCALA

MAPA DE UBICACIÓN GEOGRÁFICA

NOMBRE DEL PROYECTO:
"Cultivo de Palma Aceitera con Fines Comerciales, Finca Balsa"

UBICACIÓN DEL PROYECTO:
Corregimiento de Barú, Distrito de Barú, Provincia de Chiriquí.

ESTUDIO DE IMPACTO AMBIENTAL
CATEGORÍA I

COORDENADAS DEL PROYECTO

WGS 84 UTM 17P

1	291715	932707
2	291302	930659
3	292350	931566
4	291462	932202
5	290836	931839
6	291318	931698
7	291421	932013
8	291338	931408
9	291466	931872
10	291787	931436



Escala Gráfica: 1: 50,000

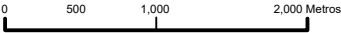

*No se muestran todas las coordenadas tomadas

PROMOTOR DEL PROYECTO:

AGROPALMA DE INVERSIONES, S.A.

5. CROQUIS DE LA DISTRIBUCIÓN DE LAS PLANTACIONES DE
PALMA ACEITERA DE LA EMPRESA

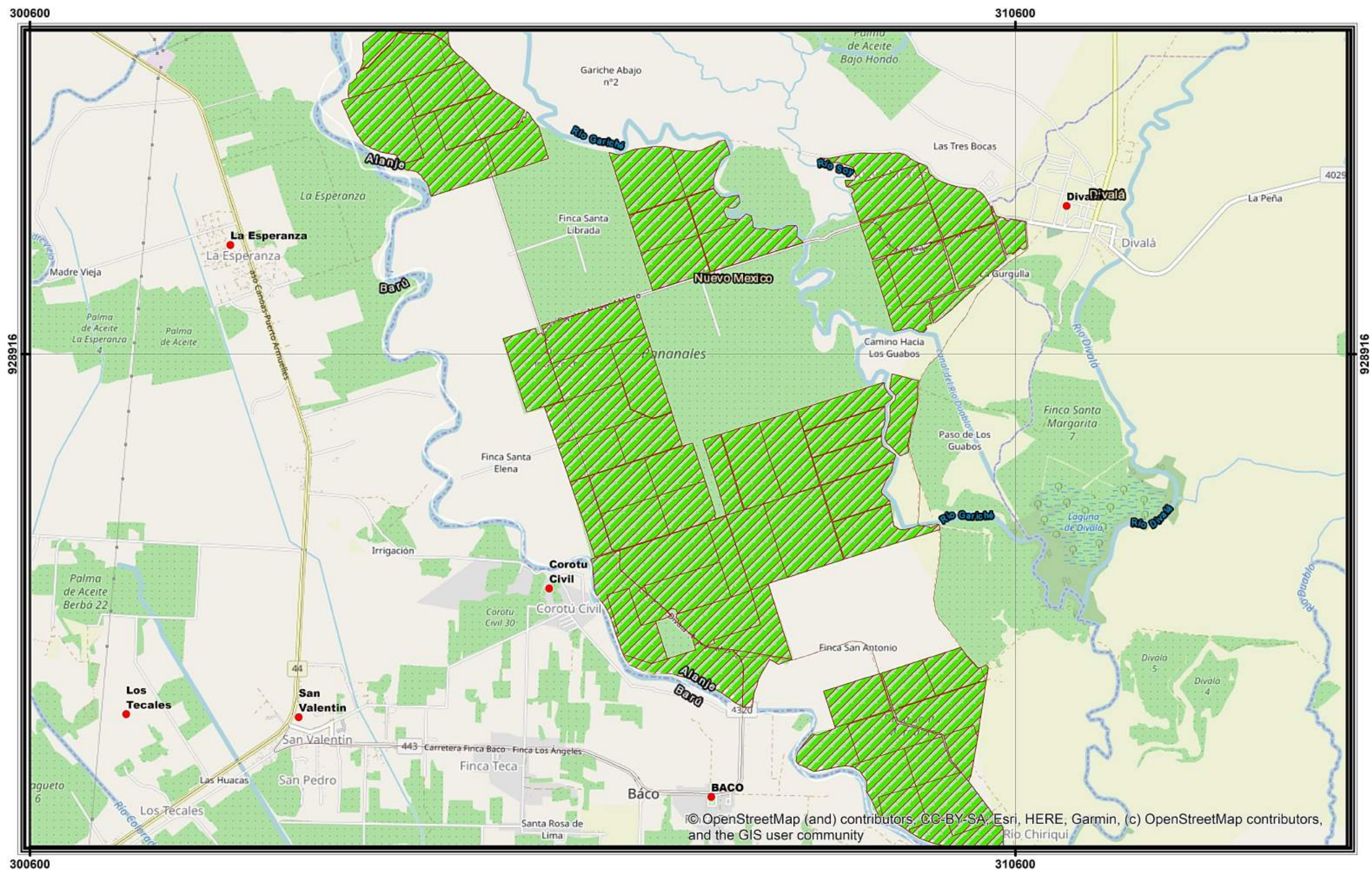

Plano:
Agropalma de Inversiones S.A.

Descripción del mapa:
Distribución de las plantaciones de palma aceitera

Descripción cartográfica

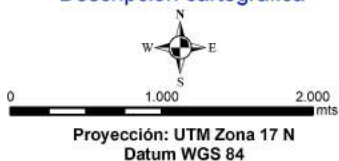

Simbología

Fincas Agropalma

SCALE: 1: 50.000

Autor: Área Técnica
Fecha: Agosto - 2019
Fuente: Agropalma

Agropalma de Inversiones, S.A.

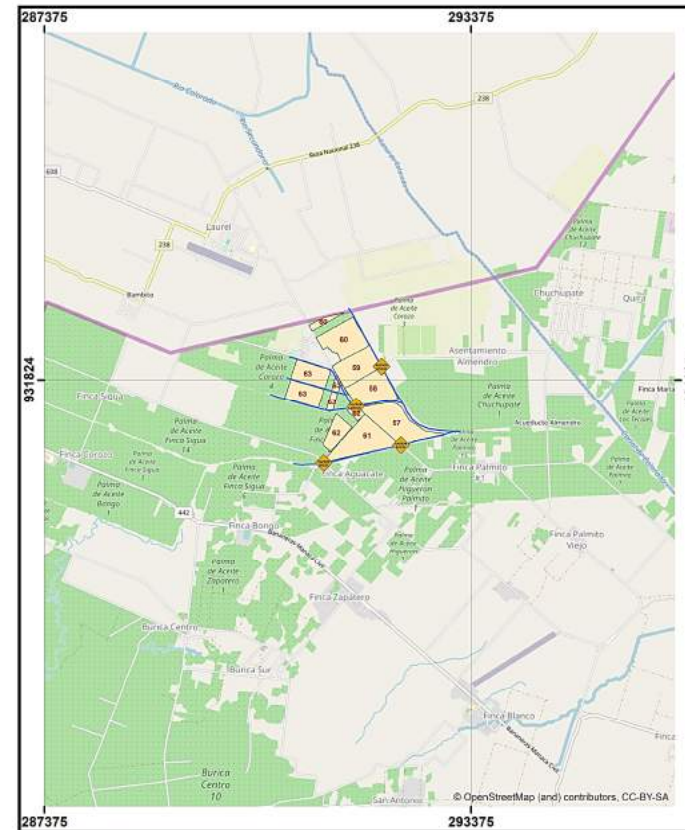

Coordenadas UTM Canales Artificiales			
1	2	3	4
17 P - 293125.963 E - 931097.026 N	17 P - 292685.227 E - 931169.674 N	17 P - 292284.998 E - 931522.121 N	17 P - 291718.912 E - 931439.125 N
5	6	7	8
17 P - 291307.287 E - 931399.176 N	17 P - 290710.974 E - 931566.428 N	17 P - 292551.810 E - 930945.746 N	17 P - 292042.066 E - 930823.754 N
9	10	11	12
17 P - 291286.431 E - 930648.035 N	17 P - 292312.544 E - 931652.943 N	17 P - 292032.982 E - 932163.983 N	17 P - 291699.119 E - 932756.924 N
13	14	15	16
17 P - 291491.021 E - 931825.795 N	17 P - 291202.665 E - 932034.672 N	17 P - 290913.838 E - 932124.523 N	17 P - 291282.803 E - 931708.576 N
17			
17 P - 290835.944 E - 931836.361 N			

# Finca	LABEL	UTM
GLOBO 1	1	17 P - 291588.150 E - 932766.412 N
	2	17 P - 291302.546 E - 932702.105 N
	3	17 P - 291097.054 E - 932586.627 N
	4	17 P - 291138.515 E - 932511.164 N
GLOBO 2	1	17 P - 291197.831 E - 932417.689 N
	2	17 P - 291715.877 E - 932707.857 N
	3	17 P - 292109.730 E - 932015.928 N
	4	17 P - 291636.658 E - 931737.601 N
GLOBO 3	1	17 P - 291596.736 E - 931729.237 N
	2	17 P - 291573.916 E - 931746.057 N
	3	17 P - 291549.944 E - 932094.825 N
	4	17 P - 291421.294 E - 932013.346 N
GLOBO 4	1	17 P - 291486.164 E - 932208.446 N
	2	17 P - 291461.911 E - 932203.142 N
	3	17 P - 291452.128 E - 932214.746 N
	4	17 P - 291433.235 E - 932204.934 N
GLOBO 5	1	17 P - 291400.157 E - 932252.771 N
	2	17 P - 291383.160 E - 932244.998 N
	3	17 P - 291358.138 E - 932288.260 N
	4	17 P - 291290.806 E - 932240.134 N
GLOBO 6	1	17 P - 291218.862 E - 931999.221 N
	2	17 P - 291200.857 E - 931696.028 N
	3	17 P - 291200.857 E - 931696.028 N
	4	17 P - 291200.857 E - 931696.028 N
GLOBO 7	1	17 P - 291786.750 E - 931436.611 N
	2	17 P - 292307.201 E - 931501.034 N
	3	17 P - 292502.903 E - 931255.678 N
	4	17 P - 292739.655 E - 931096.044 N
GLOBO 8	1	17 P - 292995.333 E - 931058.197 N
	2	17 P - 292629.290 E - 930967.902 N
	3	17 P - 292393.504 E - 930908.536 N
	4	17 P - 292372.431 E - 930909.787 N
GLOBO 9	1	17 P - 291884.441 E - 931336.160 N
	2	17 P - 291295.583 E - 930677.152 N
	3	17 P - 291297.305 E - 930658.197 N
	4	17 P - 291872.671 E - 931341.957 N

MAPA:
FINCA BALSA

Ubicación

Distrito del Barú
Corregimiento Rodolfo Aguilar Delgado
Provincia de Chiriquí

Descripción cartográfica

Proyección: UTM Zona 17 N
Datum WGS 84

Scale: 1:50.000

0 1.000 2.000 3.000 4.000 5.000 6.000 7.000 mts



Simbología

Ubicación Canales

Orden Logico Globos

Canales Artificiales

Finca Balsa

Autor: Area Técnica

Fecha: Julio - 2019

Fuente: Agropalma

Agropalma
Agropalma de Inversiones, S.A.

7. RESOLUCIÓN DE APROBACIÓN DE ESTUDIOS DE IMPACTO
AMBIENTAL DEL SISTEMA DE RIEGO.

República de Panamá

AUTORIDAD NACIONAL DEL AMBIENTE

RESOLUCIÓN No. 1A-202-2012

(De 23 de agosto de 2012)

Que aprueba el Estudio de Impacto Ambiental, Categoría II, correspondiente al proyecto denominado **REHABILITACIÓN DE SISTEMA DE RIEGO EXISTENTE**.

El suscrito Administrador General, Encargado de la Autoridad Nacional del Ambiente, ANAM, en uso de sus facultades legales, y

CONSIDERANDO:

Que la empresa **AGROPALMA DE INVERSIONES, S. A.**, persona jurídica que según certificación expedida por el Registro Público aparece inscrita a Ficha 587904, Documento 1227851 y cuyo representante legal lo es el señor **LUIS FALCON**, portador del pasaporte de identidad personal No. 106830366, se propone realizar un proyecto denominado **REHABILITACIÓN DEL SISTEMA DE RIEGO EXISTENTE**.

Que en virtud de lo antedicho, el día 5 de enero de 2012, la empresa **AGROPALMA DE INVERSIONES, S. A.**, presentó un Estudio de Impacto Ambiental, Categoría II, elaborado bajo la responsabilidad de **GILBERTO SAMANIEGO Y MILCIADES SAMANIEGO**, personas naturales, inscritas, en el Registro de Consultores Idóneos, que lleva la Autoridad Nacional del Ambiente, ANAM, mediante las Resoluciones IRC-073-2008 e IRC-068-08, respectivamente.

Que según la documentación aportada por el peticionario junto al memorial de solicitud correspondiente, el Proyecto objeto del aludido Estudio de Impacto Ambiental, Rehabilitación del sistema de riego existente, consiste en el cambio de bombas y tuberías, para el riego de cultivos de *Palma aceitera*, a desarrollarse sobre un área de mil cuatrocientos setenta hectáreas con ochocientos catorce metros cuadrados (1470. Has + 0814 m²), ubicado en: Finca 8989, Rollo 30473, Asiento 1, Documento 2; Finca 8985, Rollo 30473, Documento 2; Finca 8993, Rollo 30473 Asiento 1 Documento 2; Finca 8987 Rollo 30473 Documento 2; Finca 737 Rollo 28085 Documento 1; Finca 8932, Rollo 28085, Documento 1; Finca 8933, Rollo 28085, Asiento 1 Documento 1; Finca 8934, Rollo 28085, Asiento 1, Documento 1; Finca 8936, Rollo 28085 Asiento 1, Documento 1; Finca 8937, Rollo 28085 Asiento 1; Finca 9123, Rollo 25641, Documento 1; Finca 9125, Rollo 25641 Asiento 1; Finca 9127, Rollo 25641, Asiento 1; Finca 9129, Rollo 25641, Documento 1; Finca 9131, Rollo 25641 Asiento 1; Finca 9133, Rollo 25641, Documento 1; Finca 2823, Rollo 25641, Asiento 1; Finca 2826, Rollo 25641, Asiento 1; Finca 30699, Rollo 11820, Asiento 1; Finca 30700, Rollo 11820, Documento 7; Finca 31007 Rollo 12247, Asiento 1; Finca 31813, Rollo, 13100 Documento 16; Finca 9020, Rollo 30923, Asiento 1; Finca 316990 Documento 1854888 Asiento 1; Finca 10172, Rollo 1, Asiento 1; Finca 31274, Rollo 12547, Documento 3; Finca 2825, Rollo 29057 Documento 1; Finca 9113, Rollo 29057, Documento 1; Finca 9111, Rollo 29057, Documento 1; Finca 1009, Rollo 29057, Documento 1; Finca 8196, Rollo 29057, Asiento 1; Finca 8997, Rollo 1, Asiento 1; Finca 8995, Rollo 1, Asiento 1; Finca 8999, Tomo 829, Folio 332; Finca 9001, Tomo 829, Folio 338; de la sección de propiedad de la provincia de Chiriquí, localizada en el corregimiento de Nuevo México, distrito de Alanje, provincia de Chiriquí; en las siguientes coordenadas geográficas: 8°15' y 9°00' de Latitud Norte y 82°15' y 83°00' de Longitud Oeste; en las coordenadas UTM de ubicación: toma principal (en el río Gariché, inicio de las antiguas fincas independientes) 305679E 931251N, sub-toma 1 (canal Santa Lucía) 305553E 931116N, descarga 304081E 931140N, sub-toma 2 (canal San Judas Tadeo) 306521E 928783N, descarga 306036E 927913N, sub-toma 3 (canal Fátima) 307565E 927614N, descarga 306345E 926987N, sub-toma 4 (canal Los Ángeles) 307903E 926516N, descarga 306693E 926021N, sub-toma 5 (canal Santa Ana) 309393E

IIAC-001-12

925180N, descarga 310241E 924196N, toma 6 (río Gariche Santa Teresa) 308514E 929720N, descarga 310471E 930158N, toma 7 (río Gariche Santa Catalina) 307543E 930589N, descarga 306955E 929647N, toma auxiliar (río Chiriquí Viejo) 306289E 926836N.

Que mediante **PROVEÍDO-DIEORA-017-3001-12**, de fecha 30 de enero de 2012, visible a foja 80 del expediente correspondiente, la Autoridad Nacional del Ambiente, ANAM, admite a la fase de evaluación y análisis el Estudio de Impacto Ambiental, Categoría II, del proyecto denominado **REHABILITACIÓN DEL SISTEMA DE RIEGO EXISTENTE** y, en virtud de lo establecido para tales efectos en el Decreto Ejecutivo No. 123 de 14 de agosto de 2009 modificado por el Decreto Ejecutivo No. 155 del 05 de agosto de 2011, se surtió el proceso de evaluación del referido Estudio de Impacto Ambiental, tal como consta en el expediente correspondiente.

Que como parte del proceso de evaluación ambiental y considerando lo establecido al respecto en el precitado Decreto Ejecutivo, se remitió el referido Estudio de Impacto Ambiental a las Unidades Ambientales Sectoriales, UAS, pertinentes para su consideración, así como a la Administración Regional de la Autoridad Nacional del Ambiente, ANAM, en la provincia de Chiriquí y se absolvieron las interrogantes y cuestionamientos así como las opiniones y sugerencias formuladas por las respectivas UAS.

Que, luego de la evaluación integral e interinstitucional del Estudio de Impacto Ambiental, Categoría II, correspondiente a un proyecto denominado **REHABILITACIÓN DEL SISTEMA DE RIEGO EXISTENTE**, la Dirección de Evaluación y Ordenamiento Ambiental de la ANAM, mediante Informe Técnico que consta en el expediente correspondiente que forma parte integral de la presente resolución, recomienda su aprobación, fundamentándose en que el mencionado Estudio cumple los requisitos dispuestos para tales efectos por el Decreto Ejecutivo No. 123 de 14 de agosto de 2009, modificado por el Decreto Ejecutivo No. 155 del 05 de agosto de 2011.

Dadas las consideraciones antes expuestas, el suscrito Administrador General, Encargado de la Autoridad Nacional del Ambiente, ANAM,

RESUELVE:

ARTÍCULO 1. APROBAR el Estudio de Impacto Ambiental, Categoría II, correspondiente al proyecto denominado **REHABILITACIÓN DEL SISTEMA DE RIEGO EXISTENTE**, cuyo **PROMOTOR** es la empresa **AGROPALMA DE INVERSIONES, S. A.**, con todas las medidas contempladas en el referido Estudio, las cuales se integran y forman parte de esta Resolución.

ARTÍCULO 2. EL PROMOTOR del proyecto denominado **REHABILITACIÓN DEL SISTEMA DE RIEGO EXISTENTE**, deberá incluir en todos los contratos y/o acuerdos que suscriba para su ejecución o desarrollo, el cumplimiento de la presente Resolución Ambiental y de la normativa ambiental vigente.

ARTÍCULO 3. ADVERTIR a **EL PROMOTOR** del Proyecto, que esta Resolución no constituye una excepción para el cumplimiento de las normativas legales y reglamentarias aplicables a la actividad correspondiente.

ARTÍCULO 4. En adición a los compromisos adquiridos en el Estudio de Impacto Ambiental, **EL PROMOTOR** del Proyecto, tendrá que:

- a. Elaborar e implementar un plan de riego e incluir los resultados correspondientes en los informes de seguimiento.
- b. Presentar ante la correspondiente Administración Regional de la Autoridad Nacional del Ambiente, ANAM, en la provincia de Chiriquí, cada seis (6) meses y durante la fase de

Autoridad Nacional del Ambiente
Resolución No. 18-303-2012
Fecha: 23/5/12
SV/OB/yc/lmf

construcción, un informe sobre la implementación de las medidas de prevención y mitigación, de acuerdo a lo señalado en el Estudio de Impacto Ambiental, en las respuestas a la Ampliación y en esta Resolución. Este informe deberá ser elaborado por un profesional idóneo e independiente de **EL PROMOTOR** del Proyecto.

- c. Reportar de inmediato al Instituto Nacional de Cultura, INAC, el hallazgo de cualquier objeto de valor histórico o arqueológico para realizar el respectivo rescate.
- d. Colocar, dentro del área del Proyecto y antes de iniciar su ejecución, un letrero en un lugar visible con el contenido establecido en formato adjunto.
- e. Presentar ante la Autoridad Nacional del Ambiente, ANAM, cualquier modificación, adición o cambio de las técnicas y/o medidas que no estén contempladas en el Estudio de Impacto Ambiental aprobado, con el fin de verificar si se precisa la aplicación de las normas establecidas para tales efectos en el Decreto Ejecutivo No. 123 de 14 de agosto de 2009 modificado por el Decreto Ejecutivo No. 155 del 05 de agosto de 2011.

ARTÍCULO 5. Si durante las etapas de construcción o de operación del Proyecto, **EL PROMOTOR** decide abandonar la obra, deberá comunicar por escrito a la Autoridad Nacional del Ambiente, dentro de un plazo no mayor de treinta (30) días hábiles previo a la fecha en que pretende efectuar el abandono.

ARTÍCULO 6. ADVERTIR al Promotor del Proyecto, que si durante la fase de desarrollo, construcción y operación del Proyecto, provoca o causa algún daño al ambiente, se procederá con la investigación y sanción que corresponda, conforme a la Ley 41 de 1 de julio de 1998, sus reglamentos y normas complementarias.

ARTÍCULO 7. La presente Resolución Ambiental empezará a regir a partir de su ejecutoria y tendrá vigencia de dos (2) años para el inicio de la ejecución del proyecto.

ARTÍCULO 8. De conformidad con el artículo 54 y siguientes del Decreto Ejecutivo No. 123 de 14 de agosto de 2009, la empresa **AGROPALMA DE INVERSIONES, S. A.**, podrá interponer el Recurso de Reconsideración, dentro del plazo de cinco (5) días hábiles contados a partir de su notificación.

FUNDAMENTO DE DERECHO. Ley 41 de 1 de julio de 1998, Decreto Ejecutivo No. 123 de 14 de agosto de 2009, modificado por el Decreto Ejecutivo No. 155 del 05 de agosto de 2011, Resolución No. AG-0136-2012, de 18 de abril de 2012, Resolución No. AG-0412-2012 de 16 de agosto de 2012, y demás normas concordantes y complementarias.

Dada en la ciudad de Panamá, a los veintitres (23) días, del mes de agosto, del año dos mil doce (2012).

NOTIFÍQUESE Y CÚMPLASE,

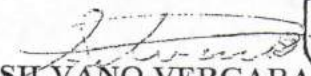
SILVANO VERGARA
Administrador General,
Encargado



ORLANDO BERNAL
Director de Evaluación y
Ordenamiento Ambiental,
Encargado.

Autoridad Nacional del Ambiente
Resolución No. AG-2012-2012
Fecha: 23/8/12
SV/OB/yc/ln

ADJUNTO

Formato para el letrero
Que deberá colocarse dentro del área del Proyecto

Al establecer el letrero en el área del proyecto, el promotor cumplirá con los siguientes parámetros:

1. Utilizará lámina galvanizada, calibre 16, de 6 pies x 3 pies.
2. El letrero deberá ser legible a una distancia de 15 a 20 metros.
3. Enterrarlo a dos (2) pies y medio con hormigón.
4. El nivel superior del tablero, se colocará a ocho (8) pies del suelo.
5. Colgarlo en dos (2) tubos galvanizados de dos (2) y media pulgada de diámetro.
6. El acabado del letrero será de dos (2) colores, a saber: verde y amarillo.
 - El color verde para el fondo.
 - El color amarillo para las letras.
 - Las letras del nombre del promotor del proyecto para distinguirse en el letrero, deberán ser de mayor tamaño.
7. La leyenda del letrero se escribirá en cinco (5) planos con letras formales rectas, de la siguiente manera:

Primer Plano: PROYECTO: REHABILITACIÓN DEL SISTEMA DE RIEGO EXISTENTE

Segundo Plano: TIPO DE PROYECTO: AGRICULTURA, GANADERÍA, CAZA Y SILVICULTURA

Tercer Plano: PROMOTOR: AGROPALMA DE INVERSIONES, S.A..

Cuarto Plano: ÁREA: 1,470 has + 0814 m²

Quinto Plano: ESTUDIO DE IMPACTO AMBIENTAL CATEGORÍA II APROBADO POR LA AUTORIDAD NACIONAL DEL AMBIENTE, ANAM, MEDIANTE RESOLUCIÓN No. 1A-202-2012 DE 23 DE agosto DE 2012.

Recibido por:

Guillermo Sabonío Mesa
Nombre y apellidos
(en letra de molde)

[Firma]
Firma

1-531-125
Nº de Cédula de I.P.

11/09/2012
Fecha

Autoridad Nacional del Ambiente
Resolución No. 1A-202-2012
Fecha: 23/09/2012
SV/OB/yc/lm

8. LISTADO DE PROPIEDADES A AUDITAR.

CONTROL DE AREA NETA

ACTUALIZADO		HECTAREAS SEMBRADAS/FINCA/ AÑO							AREA	AREA EN	PENDIENTE
FINCA	CATASTRO	2006	2008	2010	2011	2012	2013	2014	SEMBRADA	PRODUCCION	DE SIEMBRA
Catalina	153.95		150.30						150.30	150.30	
Los Angeles	222.53			174.20		25.50			199.70	199.70	
Santa Ana	250.10		238.30						238.30	238.30	
Tadeo	205.63	23.80	48.70		89.60	26.30			188.40	188.40	
Teresa	224.74			31.96	170.50				202.46	202.46	
Fatima	208.00	4.57		27.35	101.00	55.70			188.62	188.62	
Lucia	234.31			16.58	93.20	94.50			204.28	204.28	
Margarita	202.00							155.30	155.30	155.30	42.70
TOTAL	1701	28	437	250	454	202	0	155	1527	1527	43

Listado de propiedades

Denominación Globo de Terreno	No	TOMO	FOLIO	ROLLO	No. Fincas	Superficie	Has. Totales
Los Ángeles	1	829	300	30473	8989	2 has+389m2	2.39
	2	829	288	30473	8985	5 HAS+5315 m2	5.5315
	3	829	312	30473	8993	199 has+3,956 m2	199.3956
	4	829	294	30473	8987	15 has+5,664 m2	15.5664
					Total	222 has+5,324 m2	222.53
Santa Ana	5	97	190	28085	737	31 has+5037 m2	31.5037
	6	829	26	28085	8932	16 has+2987 m2	16.2987
	7	829	32	28085	8933	90 has+6046 m2	90.6046
	8	829	38	28085	8934	17 has+6269 m2	17.6269
	9	829	50	28085	8936	17 has+2296.10 m2	17.2296
	10	829	56	28085	8937	57 has+8670 m2	57.867
					Total	231 has+1305.10 m2	231.13
Santa Catalina	11	834	210	25641	9123	14 has+1740 m2	14.174
	12	834	216	25641	9125	11 has +2680 m2	11.268
	13	834	222	25641	9127	30 has+1560 m2	30.156
	14	834	228	25641	9129	21 has+7241 m2	21.7241
	15	834	234	25641	9131	1 has+1179 m2	1.1179
	16	834	240	25641	9133	0 has+739.8 m2	0.739
	17	252	44	25641	2823	25 has+7775 m2	25.7775
	18	252	62	25641	2826	43 has+0646 m2	43.0646
	19	1	21	11820	30699	1 has+5823.32 m2	1.5823
	20	-	17	11820	30700	0 has+5,319.53 m2	0.5319
	21	-	13	12247	31007	1 has+8504.24 m2	1.8504
	22	-	21	13100	31813	2 has+6312.96 m2	2.6312
					Total	153 has+9520.85 m2	153.95
Santa Lucia	23	1	1	1	9020	216 has+1745.00 m2	216.1745
	35	5	1522	1	316990	18 has + 145.43 M2	18.145
					TOTAL	234 HAS + 3195 m2	234.31
Santa Teresa	24	1	501930		10172	183 has+642.79 m2	183.642
	25	7	2138650		31274	22 has+9,351.11 m2	22.9351
	26	13	1822139	29057	2825	2 has+3742 m2	2.3742
	27	15	1822139	29057	1009	4 has+132.71 m2	4.01
	28	1	1822139	29057	8196	12 has+3500 m2	12.35
					Total	224 has+7368 m2	224.74
TADEO	29	17	1822139	29057	9113	128 has+8122 m2	128.8122
	30	14	1822139	29057	9111	76 has+8181 m2	76.8181
					Total	205 has+6303 m2	205.63
Fátima	31	829	326	36699	8997	162 has+2,232 m2	162.2232
	32	829	320	36699	8995	36 has+1,098 m2	36.1098
	33	829	332	36699	8999	0has+4,439 m2	0.4439
	34	829	338	36699	9001	1has+2,282 m2	1.2282
					Total	200 has+0,051 m2	200.00
MARGARITA 1	53	29057-1	1	29057	8971	3 has + 8,461.00 M2	3.8461
	54	29057-1	1	29057	8977	2 has.+ 0977.00 M2	2.0977
	55	29057-1	1	29057	454278	8 has + 6,956.35 m2	8.6956
	56	29057-1	1	29057	454282	22 has + 9784.54 m2	22.9784
	57	29057-1	1	29057	454281	61 has + 6844.20 m2	61.6844
					total	99.3 has	99.30
MARGARITA II	64	1	1	29057	2624	16 has + 8252 M2	16.8252
	65	1	1	29057	2862	3 has + 4,549.65 M2	3.4549
	66	1	1	29057	8973	31 has + 4381.85 M2	31.4381
	67	1	1	29057	8979	12 has + 2902.53 M2	12.2902
	68	1	1	29057	8981	30 Has + 9773.80	30.9773
	69	1	1	29057	8983	0 has + 7394.20 M2	0.7394

					total	102 has + 4398.11 M2	95.725
--	--	--	--	--	-------	----------------------	--------

Area Planta de beneficio		1	1	29057	30189875	6 Has + 7144.08 M2	6.7144
					total	6 Has + 7144.08 M2	6.7144

AREA TOTAL CULTIVO HAS.	1667.32
AREA TOTAL PLANTA HAS.	6.7144
TOTAL HAS.	1674.03

#	FINCA BALSA	SUPERFICIE		
		ha	M ²	Dm ²
1	41535	3	8773	12
2	41356	44	5663	0
3	41537	22	4721	70
4	41538	32	4912	20
5	41539	29	7551	30
6	41540	2	6766	10
7	41541	10	4064	10
8	41542	30	1398	20
9	41543	4	7922	48
Total de área		181 + 1772 + 20		

9. DECLARACIONES POR ESCRITO DE LOS AUDITORES AMBIENTALES.

Ciudad de David, 15 de agosto de 2019

SEÑOR
RODOLFO EDUARDO BONIFASSI MORALES
APODERADO LEGAL
AGROPALMA DE INVERSIONES, S.A.
DIVALA



Respetado Señor:

Nosotros los abajo firmantes, auditores ambientales debidamente registrados en el Ministerio de Ambiente, personal de apoyo y expertos, declaramos compromiso de mantener bajo carácter de confidencialidad toda la información a la que tuviéramos acceso como parte de la auditoria ambiental a realizar en la empresa que usted representa.

Como constancia de lo aquí expresado, firmamos:

Auditores ambientales

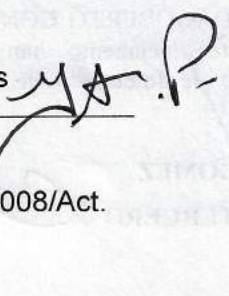

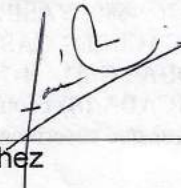
Gilberto Samaniego
Auditor Líder
DIPROCA-AA-008-2008/Act.
2019



Cintya Sánchez
Auditor 1
AA-019-2010/Act. 2019

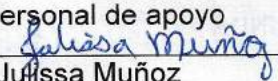

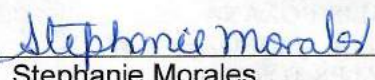
Alis Samaniego
AA-009-2018

Personal de apoyo

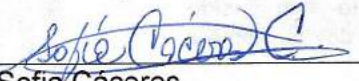
Julissa Muñoz
AA-020-2012/Act. 2019

Stephanie Morales
Ingeniería en Manejo de
Cuencas y Ambiente

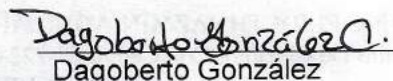
Sofia Cáceres
Licenciada en Biología.

Dagoberto González
Licenciado en Biología

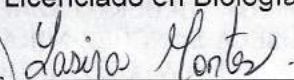
Yasira Montes
Ingeniería en Manejo de Cuencas y
Ambiente



EL Suscrito FERNANDO STAFF GOMEZ Notario Tercero Del Circuito De Chiriquí, Con Cédula 4-138-2327.

CERTIFICA:

Que la (s) firma (s) GILBERTO AZAEL SAMANUEGO PEÑA CED. 6-56-1221, CUNTYA GUSELA SANCHEZ MIRANDA CED. 4-142-1655, ALIS ROXANA SAMANIEGO AMAYA CED. 6-710-920, JULISSA GRACIELA MUÑOZ GONZALEZ CED. 4-737-1282, STEPHANIE CRESTELLE MORALES TORRES CED. 4-769-689, YASIRA YASUEL MONTES CANDANEDO CED. 4-759-1379, SOFIA CACERES CASTILLO CED. 4-753-1160 Y DAGOBERTO GONZALES CORDOBA CED. 4-744-1105 estampadas en este documento han sido **VERIFICADA (S)** contra fotocopia (s) de la cédula (s) de lo cual doy fe, junto a los testigos que suscriben. David, 2 de AGOSTO de 2019.

FERNANDO STAFF GOMEZ
NOTARIO PÚBLICO TERCERO

[Firma manuscrita]
14/11/2019

EL Suscrito ELIBETH JAZMIN AGUILAR GUTIERREZ Notario SEGUNDA Del Circuito De Chiriquí, Con Cédula 4-722-6

CERTIFICA:

Que la (s) firma (s) GILBERTO AZAEL SAMANUEGO PEÑA CED. 6-56-1221, CUNTYA GUSELA SANCHEZ MIRANDA CED. 4-142-1655, ALIS ROXANA SAMANIEGO AMAYA CED. 6-710-920, JULISSA GRACIELA MUÑOZ GONZALEZ CED. 4-737-1282, STEPHANIE CRESTELLE MORALES TORRES CED. 4-769-689, YASIRA YASUEL MONTES CANDANEDO CED. 4-759-1379, SOFIA CACERES CASTILLO CED. 4-753-1160 Y DAGOBERTO GONZALEZ CORDOBA CED. 4-744-1105 estampadas en este documento han sido **VERIFICADA (S)** contra fotocopia (s) de la cédula (s) de lo cual doy fe, junto a los testigos que suscriben. David, 2 de septiembre de 2019.

NOTARIA SEGUNDA-CHIRIQUÍ
Esta autenticación no implica
responsabilidad en cuanto al
contenido del documento



[Firma manuscrita]

ELIDETH JAZMIN AGUILAR GUTIERREZ
NOTARIO PUBLICA SEGUNDA

[Firma manuscrita]



10. Nota de solicitud de evaluación del Plan de Auditoria Ambiental.

Ciudad de David, a la fecha de presentación

LICENCIADO
MIGUEL FLORES
JEFE DE DIRECCIÓN
VERIFICACIÓN DEL DESEMPEÑO AMBIENTAL
E. S. D.



Estimado, Licdo. Flores

Por este medio la empresa la empresa AGROPALMA DE INVERSIONES, S.A., solicita la evaluación del Plan de Auditoria Ambiental Obligatoria para las plantaciones de palma aceitera, ubicadas en Divalá, Distrito de Alanje y Puerto Armuelles, Distrito de Barú en la Provincia de Chiriquí.

Cualquier consulta, dirigirse a Richard Linares Díaz, móvil 6517-6369, correo electrónico rlinares@agro-palma.com y/o a los auditores líderes.

Atentamente,

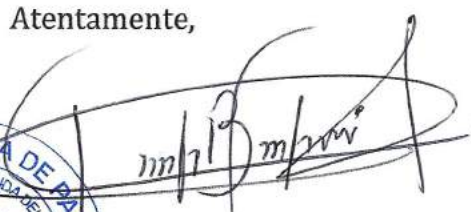
RODOLFO EDUARDO BONIFASSI MORALES
APODERADO LEGAL
AGROPALMA DE INVERSIONES, S.A.

NOTARIA SEGUNDA - CHIRIQUI
Esta autenticación no implica
responsabilidad en cuanto al
contenido del documento.

Yo, Zarina Yazmyleth Castillo Guerra
Notaria Pública Segunda del Circuito de Chiriquí
con cédula 4-212-401
CERTIFICA
Que ante mi compareció (e)on) personalmente Rodolfo
Eduardo Bonifassi Morales
con pasaporte 159155851
y reconoció (e)on) como suya (s) la (s) firma (s) estampada (s) en este
documento de lo que doy fe junto con los testigos que suscriben
David, 20 de Agosto 2019
 Testigo
 Testigo
Zarina Yazmyleth Castillo Guerra
Notaria Pública
Segunda del Circuito de Chiriquí
República de Panamá