

Santiago, 21 de septiembre de 2020.

DRVE/944/2020

Ingeniero

Domiluis Domínguez

Director de Evaluación de Impacto Ambiental

Ministerio de Ambiente

E. S. D.

Ingeniero **Domínguez:**

Por medio de la presente remitimos el Informe Técnico de Evaluación Ambiental del expediente **DEIA-II-M-018-2020**, del Estudio de Impacto Ambiental Categoría II titulado, **“Extracción de material no Metálico, (Balsato) Los Pinedas”**.

Este Proyecto es promovido por **AGROGANADERA MONOPOLY PANAMÁ, S.A.** y su representante legal el Sr. RAÚL A. PINEDA P. con cédula de identidad personal 4-710-2292. El proyecto se desarrolla en la Finca Los Pinedas ubicada en Asientos Bonito, el Corregimiento de La Mesa, Distrito de La Mesa, Provincia de Veraguas.

Sin otro particular, me despido de usted.

Atentamente,

Ing. Julieta Fernández C.

Directora Regional

Ministerio de Ambiente – Veraguas

cc. Archivo

cc. Expediente

JF/DA/RV

INFORME TÉCNICO DE INSPECCIÓN No. (004) - (2020)

I. DATOS GENERALES

PROYECTO:	EXTRACCIÓN DE MATERIAL NO METÁLICO (BASALTO) LOS PINEDAS	CATEGORÍA:	II
PROMOTOR:	AGROGANADERA MONOPOLY PANAMÁ, S.A.		
REPRESENTANTE LEGAL:	RAÚL A. PINEDA P. C.I.P.		
LOCALIZACIÓN DEL PROYECTO:	UBICADO EN SAN PEDRITO COMUNIDAD DE ASIENTOS BONITOS, CORREGIMIENTO DE LA MESA, DISTRITO DE LA MESA, PROVINCIA DE VERAGUAS		
FECHA DE INSPECCIÓN:	17 DE AGOSTO DE 2020		
FECHA DEL INFORME:	31 DE AGOSTO DE 2020		
PARTICIPANTES:	ING. ROLANDO A. VÁSQUEZ M. - MI AMBIENTE – VERAGUAS ING. JOSÉ CAMARENA-MICI – VERAGUAS REC. MINERALES SR. RIGOBERTO ARANDA-AGROGANADERA MONOPOLY S.A. SRA. ELIZABETH GÓMEZ - BBES & ASOCIADOS S.A.		

II. OBJETIVOS

• Objetivo general

Explotación de cantera de piedra basáltica c/planta trituradora, para su comercialización en forma de piedra bruta para pavimentación pétreo (Empedrado) de aminos y triturada para sus diversas finalidades en la zona, con una extracción aproximadamente de 506,910.00 m3 metros cúbicos de mineral no metálico (piedra de cantera tipo basalto), la instalación de una planta de agregados para el proceso de este material, que será utilizado para la venta de proyectos públicos o privados, y con ellos adecuación o rehabilitación de 2.0km de caminos existente.

• Objetivo Específico:

El Proyecto de extracción de material no metálico (basalto) “Los Pinedas”, es del tipo de yacimiento no Metálico cuyos objetivos son:

- Aprovechamiento del recurso mineral (pétreo), abundante en la zona, para pavimentación de calles, rutas asfaltadas y partes de edificaciones.
- Ocupar mano de obra calificada y no calificado de la zona.
- Potenciar la zona en la producción de material pétreo utilizado en la región, principalmente para pavimentación de caminos y base para rutas asfaltadas.
- Generar divisas y con ello mayor posibilidad de desarrollo de la zona.

III. BREVE DESCRIPCIÓN DEL PROYECTO

Agroganadera Monopoly Panamá, S.A., ha programado el desarrollo de sus actividades de explotación no metálica en la Concesión Minera no Metálica “Los Pinedas” en una extensión 128 Has, denominado “Extracción de material no Metálico, (Balsato) Los

Pinedas", a desarrollarse en la Finca Los Pinedas ubicada en Asientos Bonito, el Corregimiento de La Mesa, Distrito de La Mesa, Provincia de Veraguas.

Las actividades a iniciar corresponden a labores superficiales, cumpliendo con la normatividad vigente. Por lo que el proyecto consiste en la extracción de material no metálico (Basalto), la habilitación de caminos existentes y la instalación de una planta de agregados para el proceso de este material, que será utilizado para la venta de proyectos públicos o privados. La explotación será a "cielo abierto" y se estima que se extraerá un volumen de aprovechamiento de aproximadamente unos 506,910.00 metros cúbicos y se fundamenta sobre la reglamentación del Código Minero, de las cuales, la actividad minera propiamente dicho, se realiza en un área aproximada de 128 hectáreas sobre la cual se colocarán efectivamente los equipos, trituradoras, camiones y donde el personal realizará sus actividades propias de la operación extractiva, se realizará sobre un afloramiento del yacimiento ubicado dentro de los límites de la finca privada del Promotor, donde se encuentra la sección más impactada del terreno y donde aflora el yacimiento rocoso, el sitio tiene una altura promedio de 142 m sobre el nivel del mar, del cual se estima que Los primeros afloramientos tienen en conjunto unos 29,072.00 m² que proyectados a 15 metros de espesor disponible, suman unos 436,080.00 m³ de material. En adición a esto, el estimado indirecto de 4,722.00 m², proyectado a 15 metros de espesor, registra un volumen equivalente a unos 70,830.00 m³ de material indirecto. En general la zona cuenta con un potencial disponible de unos 506,910.00 m³ de material. Para la aproximación de estos valores se ha tomado en cuenta la diferencia de niveles entre las cumbres de los cerros dominados con afloramientos y las zonas bajas cercanas a los drenajes que sugieren el nivel más bajo que puede llegar una extracción primaria de este material.

El mismo consiste en la extracción de piedra, insumo necesario para suplir las necesidades de la empresa en diferentes proyectos constructivos que realizan en el sector y el excedente será para la venta; sin embargo, para desarrollar la acción propuesta se deben habilitar caminos existentes (aproximadamente 2 km lineales) desde la carretera principal hacia Cañazas al sitio de extracción, se contempla la construcción de cuatro drenajes pluviales (cuatro quebradas sin nombres, las cuales en verano no mantienen curso de agua).

Además de adecuar áreas para el acopio, tinas de lavado, sedimentación, oficinas, estacionamientos y almacenamiento. Tomando en consideración los distintos tipos de atributos vegetales presentes (pastos, rastrojos y bosques secundarios muy intervenidos a lo largo de las quebradas los cuales no serán afectados) con la finalidad de darle un uso productivo a la zona e incidir lo menos posibles en áreas de representatividad ecológica.

El acceso se realiza desde la carretera interamericana por la entrada al distrito y población de Cañazas, luego por un camino de tierra hacia el Este a una distancia de 2.0 kilómetros.

Reservas Probadas

Las condiciones técnicas utilizadas por el Titular del Proyecto para los cálculos de la cubicación son: Material aprovechable, morfología del área, profundidad de explotación y frentes a las canteras de explotación; además para el dimensionamiento se ha considerado 2 metros de altura con un talud que varía entre los 20° a 25°. A continuación se detalla las reservas probadas de la concesión:

El material potencial de reservas es considerado con el siguiente volumen:

- Altura de banco: 15 m.
- Área de la cantera : 33,794.00 m2
- Volumen de reservas probadas : 506,910.00 m3
- Peso específico (basalto) : 0.51 ton/m3
- Tonelaje total de reservas probadas : 258,524.10ton
- Recuperación de material económico: 75%
- Volumen de reserva minable : 380,182.50 m3
- Tonelaje total de reserva minable : 193,893.08 ton

Las reservas probadas en el área del proyecto son de 258,524.10ton, mientras que las reservas minables alcanzan un total de 193,893.08toneladas (recuperación aproximada del 75% de reservas probadas).

Vida Óptima del Yacimiento

De acuerdo con las dimensiones se tiene que el yacimiento no metálico alberga aproximadamente 506,910.00 m3 (258,524.10toneladas) de material de basalto como reserva probada minable.

Reservas

Producción anual

= Tiempo de Vida

Reserva Minable: 193,893.08 ton

Producción Anual: 96,947 ton/año

Producción Mensual: 8,079 ton /mes

Producción Diaria: 634 m3/día (323 ton/día)

Tiempo de Vida: 2 años

La reserva minable es de 193,893.08 toneladas con una producción de 323 ton/día, 8,079 ton/mes y 96,947 ton/año, siendo la vida del yacimiento de 2 años, considerándose 01 año para la etapa de construcción y 01 año para la etapa de cierre y 02 años para el post cierre.

Este período se puede considerar de 2 años aproximadamente y está supeditada a las fluctuaciones de la demanda del mercado local, pudiendo aumentar o disminuir la vida útil.

En el área de influencia del proyecto no se observa áreas Naturales Protegidas, ni Zonas Arqueológicas.

Monto global de la inversión.

El presupuesto asciende a un total de B/. 1,786,046.51 (un millón setecientos ochenta y seis mil cuarenta y seis con 51/100) balboas, aproximado de costos de inversión de su operación general y para la ejecución de las actividades principales del proyecto.

IV. DESARROLLO DE LA INSPECCIÓN

RESULTADOS DE LA INSPECCIÓN AL ÁREA.

En horas de la mañana del día 17 de agosto del 2020, se realizó la inspección técnica a los diferentes puntos más destacados de la finca con Código de Ubicación 9301, Folio Real No. 476199 (F). Mediante la nota DRVE/781/2020, se hizo la invitación formal a la Unidad Ambiental (MINSa), para que participaran del proceso de evaluación; la cual un técnico de la sección de Recursos minerales (MICI), participó de la inspección técnica, a la fecha no han emitido su comentario.

El proyecto en mención denominado “**Extracción de material No Metálico (Basalto) Los Pinedas**”, de la empresa Agroganadera Monopoly Panamá, S.A., ubicado en la localidad de Asientos Bonito, el Corregimiento de La Mesa, Distrito de La Mesa, Provincia de Veraguas, pretende realizar la explotación de mineral no metálico Basalto, el cual estima una extracción de un volumen de aprovechamiento de aproximadamente unos 506,910.00 metros cúbicos.

En la inspección técnica participaron:

Ing. Rolando A. Vásquez M. - Mi Ambiente – Veraguas

Ing. José Camarena - MICI – Veraguas Recursos Minerales

Sr. Rigoberto Aranda - Agroganadera Monopoly S.A.

Sra. Elizabeth Gómez - BBES & Asociados S.A.

Una vez en campo se verificaron los diferentes componentes que conlleva la realización del proyecto (según el EsIA) teniendo como resultado:

“EXTRACCIÓN DE MATERIAL NO METÁLICO (BASALTO) LOS PINEDAS” ASIENTOS BONITO, EL CORREGIMIENTO DE LA MESA, DISTRITO DE LA MESA. PROVINCIA DE VERAGUAS COORDENADAS DATUM WGS 84				
Puntos georreferenciado en campo N°	Norte	Este	Descripción del punto	Observación
1	909368	480232	Inicio del tramo recorrido en vehículo, camino hacia Cañazas	Camino en mal Estado.
2	909143	480489	Quebrada Cocuyal	Fuente hídrica con Agua
3	909150	481175	Quebrada Sin Nombre	Fuente hídrica con Agua
4	908983	482029	Quebrada San Pedrito	Fuente hídrica con Agua
5	909020	482141	Quebrada Manguito	Fuente hídrica con Agua
6	909350	482479	Sitio de Residencia en la Finca	Hermanos Pineda
7	909094	483264	Sitio de Ubicación de Cantera	Terreno Plano con Gramíneas
8	909392	482846	Quebrada la Leona	Fuente Hídrica Con Agua
9	909494	482841	Fin del recorrido en vehículo 4x4 por camino de tierra	Fin del Camino en Vehículo

Durante el recorrido por el sitio de inspección en compañía de personal de MICI y de Agroganadera Monopoly Panamá S.A., iniciamos el mismo en un sitio próximo a la carretera que conduce al poblado de Cañazas por un camino de tierra adecuado meses atrás para permitir la entrada a la finca y el cual producto de las lluvias no se encontraba en las mejores condiciones para transitar.

A lo largo del trayecto que realizamos en vehículo 4x4, encontramos cuatro quebradas con escorrentía de agua y remanente de bosque de galería en los cuales están proponiendo la construcción de cajones pluviales (foto 3) y la adecuación del camino para transitar de manera adecuada, este tramo de camino nos permitió llegar a un sitio próximo a la fuente principal donde se encuentra el material pétreo de explotación de piedra basáltica. La distancia recorrida en vehículo fue de 3,274 metros, luego el recorrido fue a pies por un terreno ondulado (foto 1), con presencia de gramíneas hasta llegar a la quebrada La Leona (foto 2), esta fuente de agua posee remanente de bosque en buen estado de conservación y un caudal de agua permanente en esta época del año cabe destacar la proximidad de esta fuente hídrica al sitio de muestreo y afloramiento de roca (foto 4), donde se encuentra la mayor fuente de mineral aproximadamente unos 85 a 100 metros de distancia. Cabe resaltar y destacar el cuidado a tener en cuanto a la protección de las fuentes hídricas tanto en la rehabilitación de caminos como en las actividades de operación de extracción y tomar al máximo las medidas de mitigación y protección al realizar las actividades.



El área de explotación pretendido cuanta de un remanente de vegetación arbustivo o rastrojo característico de esta zona en el sitio de muestreo de aproximadamente 0.5 hectáreas. El resto del área predomina hierba (gramínea) que recubren la roca madre.

V. RESULTADOS Y OBSERVACIONES DE LA INSPECCIÓN

Durante el recorrido se verificaron aspectos físicos, biológicos, sociocultural.

- Actualmente se cuenta con un tramo de camino habilitado que es utilizado como vía de acceso por los propietarios de la finca y los residentes que están dentro de la misma.
- Este camino cuenta con ciertas pendientes y tramos irregulares y el mismo se encuentra en estado regular; por lo cual durante la estación lluviosa se evidencia que ha aumentado su deterioro a causa de la erosión.
- La flora observada durante la inspección a campo está formada en su mayoría por vegetación arbustiva y herbácea intervenida, rastrojo y gramíneas características de estas zonas, además de observar cercas vivas, árboles frutales y maderables plantados en el sitio de residencia dentro de la finca.
- Las áreas donde se encuentran las quebradas observamos un bosque secundario en buen estado, lo que indica que estos bosques de galería han sido cuidados y protegidos por los propietarios de la finca.
- En el recorrido por el área es evidente el afloramiento considerable de roca superficial (basalto).
- Es importante mencionar la proximidad del afloramiento madre de roca (basalto) a la quebrada La Leona, se calcula en 85 mts aproximadamente por lo cual asumimos que el cuerpo rocoso del yacimiento se encuentre cubierto por suelo con característica arcillosa llegando así la fuente de mineral hasta el cauce de la quebrada
- Durante la inspección no se observó fauna silvestre excepto algunas especies de aves características del área.

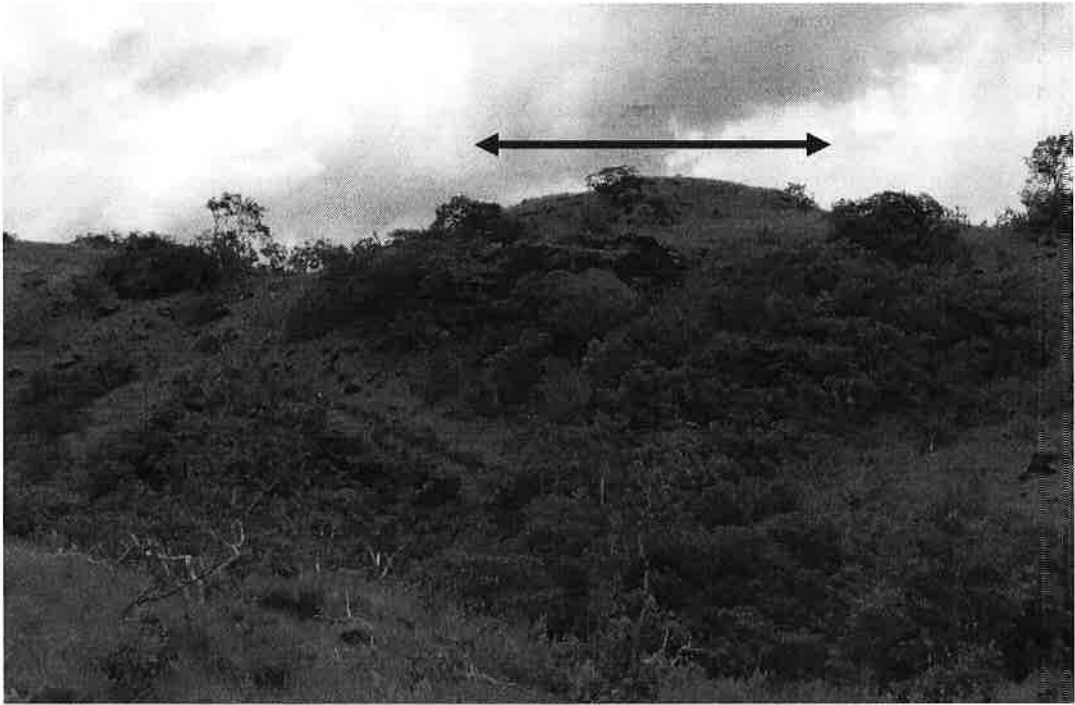
VI. IMÁGENES DE LA INSPECCIÓN

COORDENADA DE UBICACIÓN UTM (WGS-84):	IMÁGENES TOMADAS EN EL SITIO.
482841 m E 909494 m N	<div></div> <div>Foto 1. Vista Frontal de la Fuente Principal de Extracción</div>
482946 m E 909393 m N	<div></div> <div>Foto 2. Quebrada la Corocita a 85 mts del Punto de Muestreo de Basalto</div>

<p>482029 m E 908983 m N</p>	<div data-bbox="555 282 1320 1217"></div> <div data-bbox="623 1263 1253 1303"><p>Foto 3. Paso sobre la Quebrada Sin Nombre</p></div>
----------------------------------	--

<p>483081 m E 909412 m N</p>	<div data-bbox="342 1352 1476 2188"></div> <div data-bbox="657 1798 1013 1857"><p>Afloramiento de Roca</p></div> <div data-bbox="475 2190 1347 2268"><p>Foto 3. Punto de muestreo de Roca en la imagen personal de AGROGANADERA MONOPOLY PANAMÁ, S.A.y MICI</p></div>
----------------------------------	---

VII. IMAGEN DEL RECORRIDO DE LA INSPECCIÓN (EXTRACCIÓN DE MATERIAL NO METÁLICO (BASALTO) LOS PINEDAS)

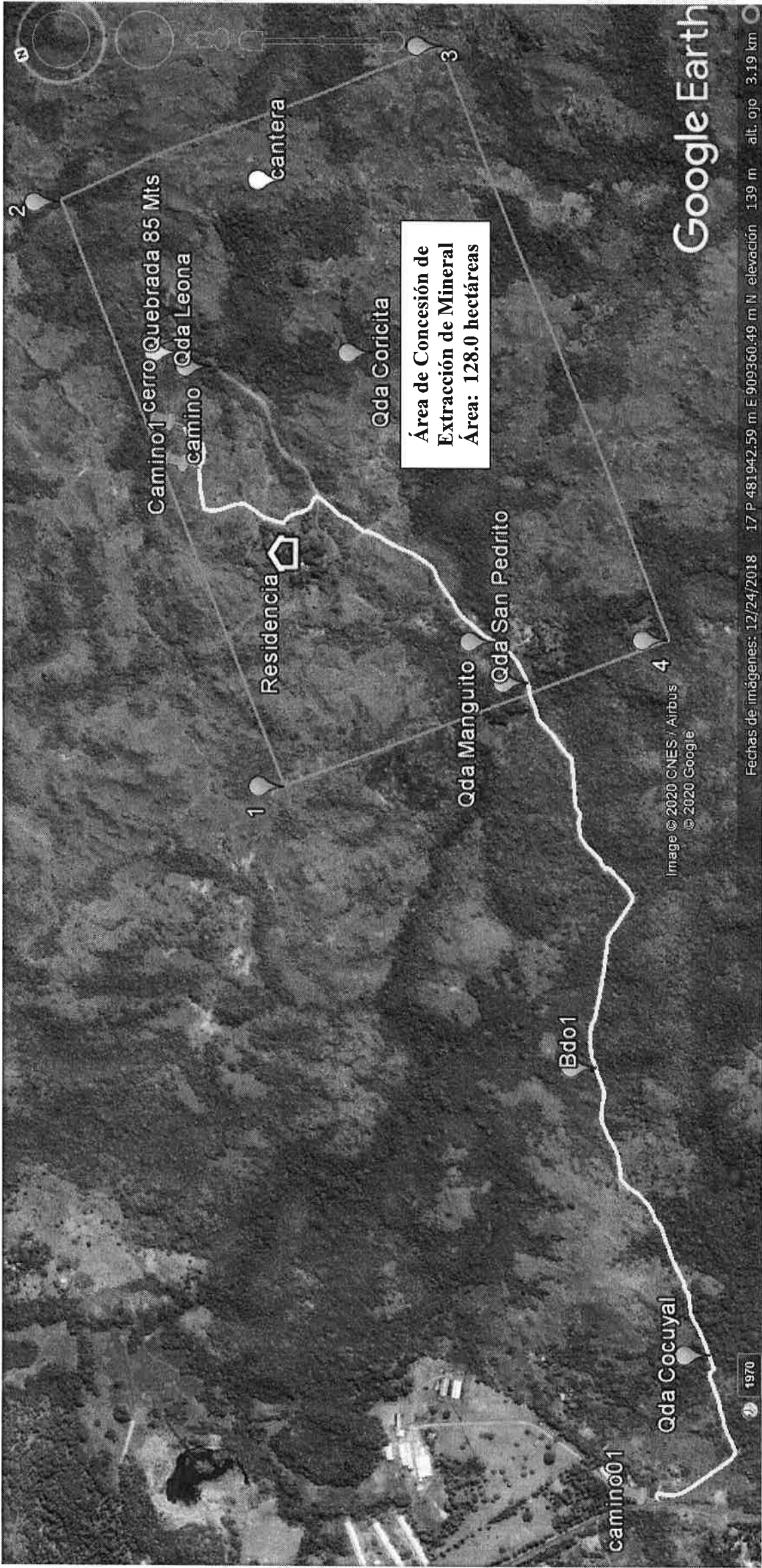

DIRECCIÓN REGIONAL DE VÍAS
SECCIÓN DE EVALUACIÓN DE IMPACTO AMBIENTAL

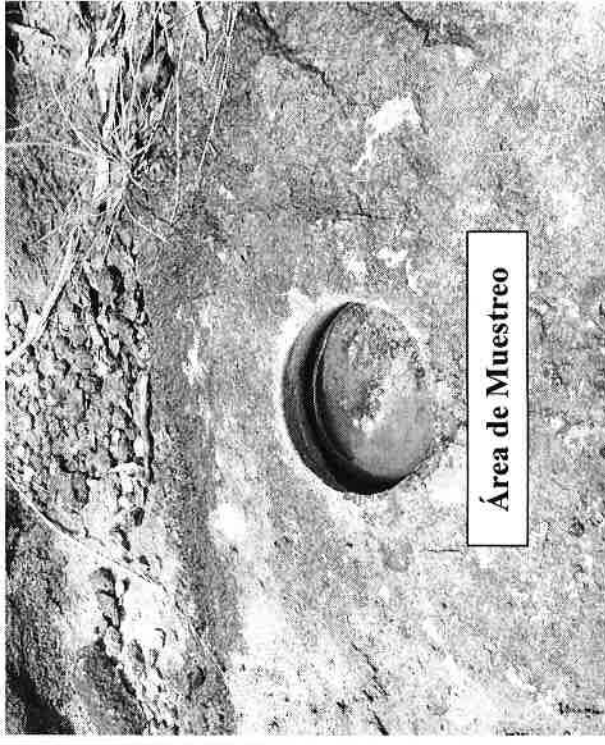
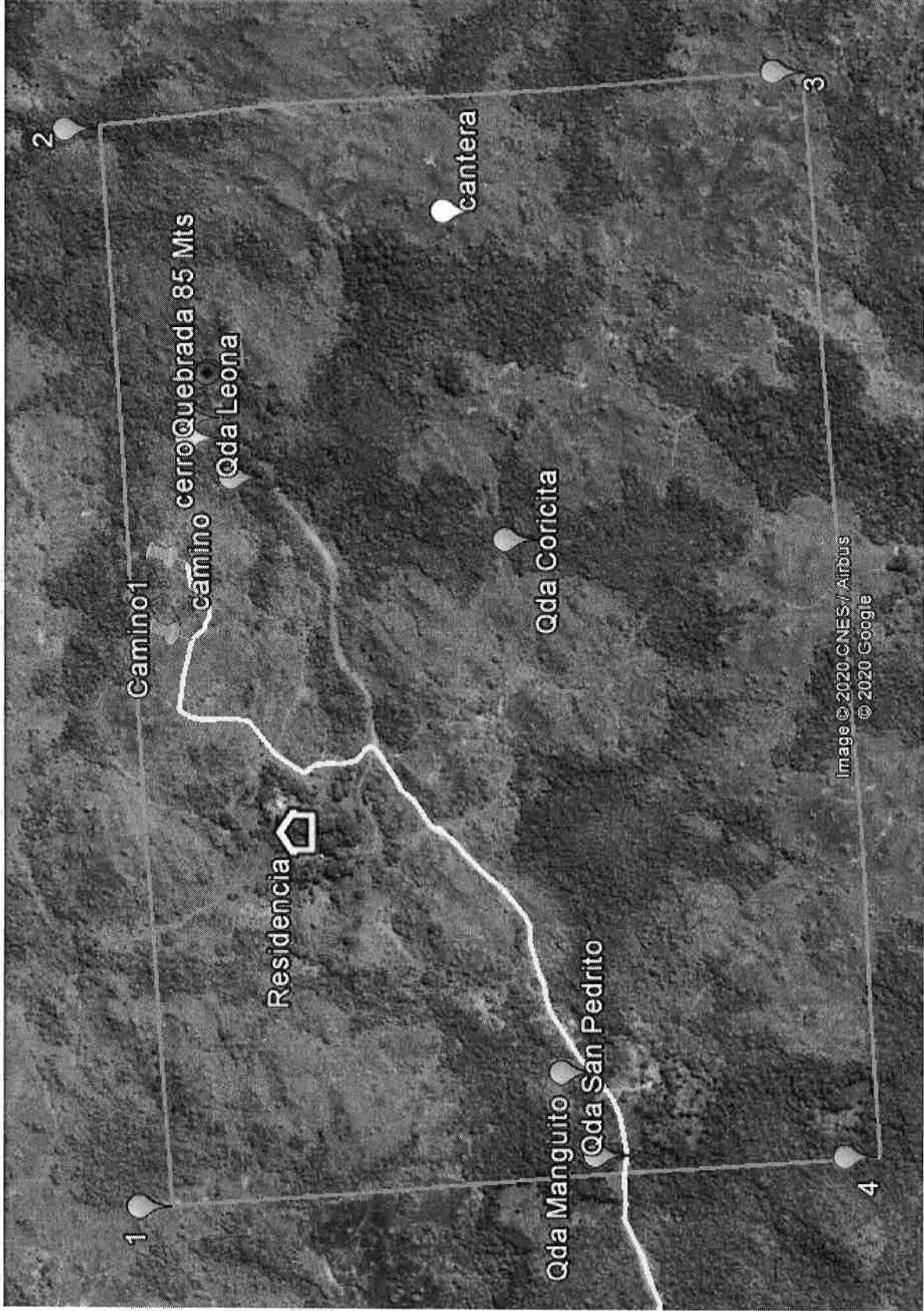

VIII. CONCLUSIONES

- En el recorrido pudimos observar 4 (cuatro), quebradas las cuales requerirán de la construcción de vados, puentes o cajones pluviales para permitir el acceso de otros equipos para los cuales se requiere cumplir con las medidas de mitigación requeridas.
- Actualmente no se encuentra en operación ninguna actividad del proyecto en mención.
- El tramo de camino recorrido desde la entrada (camino que conduce a Cañazas), hasta donde nos permitió llegar el vehículo fue de una distancia aproximada de 3,274 mts, en el mismo fue realizado un corte con maquinaria para permitir su acceso a la finca.
- El promotor deberá solicitar los permisos de obra en cauce con el Ministerio de Ambiente.
- El promotor deberá solicitar los permisos de tala de árboles e indemnización ecológica con esta institución competente.
- El promotor deberá compensar los impactos generados.
- El promotor tendrá que formular acciones específicas de manejo ambiental para cada una de las actividades de adecuación y operación y mitigar los impactos derivados de su ejecución.
- Tendrá que establecer y recomendar medidas de protección, prevención, atenuación, restauración y compensación de los efectos perjudiciales o dañinos que pudieran resultar de las actividades de construcción de la obra sobre los componentes ambientales.
- El promotor está obligado presentar los mecanismos, medidas y acciones necesarias para llevar a cabo el seguimiento y control de los diferentes proyectos de manejo propuestos.

Elaborado por:

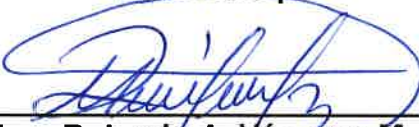
Ing. Rolando A. Vásquez M.
Evaluador de Estudios de
Impacto Ambiental

Revisado por:

Ing. Diógenes Alvarado
Jefe de la Sección de Evaluación de
Estudios de Impacto Ambiental

JF/DA/RV

SECCIÓN DE EVALUACIÓN DE IMPACTO AMBIENTAL

ACTIVIDAD/PROYECTO: *Extracción de Material No Metálico (Basalto) Los Pinos.*
LUGAR: *Asiento Benito* FECHA: *17/08/2020.*

N°	NOMBRE	CÉDULA	INSTITUCIÓN U ORGANIZACIÓN	TELÉFONO	FIRMA
1.	<i>Elizabeth Gomez</i>	<i>9.169.729</i>	<i>BOE & Asociados SA</i>	<i>64491303</i>	<i>[Signature]</i>
2.	<i>Roberto Aranda Aguirre</i>	<i>4-774-7044</i>	<i>Agropecuaria Navopol SA</i>	<i>6961-7704</i>	<i>[Signature]</i>
3.	<i>José Camarero</i>	<i>9-734.386</i>	<i>MCI Vigueres (Rec. Minerales)</i>	<i>6449 6229</i>	<i>[Signature]</i>
4.	<i>Rolando Vázquez p.h.</i>	<i>9-712 2078</i>	<i>Mi Ambiente. Veraguas</i>	<i>6777 5862</i>	<i>[Signature]</i>

MEMORANDO-DEEIA-0174-2702-2020

PARA: JULIETA FERNÁNDEZ
Directora Regional de Veraguas

DE: DOMILUIS DOMÍNGUEZ E.
Director de Evaluación de Impacto Ambiental

ASUNTO: Solicitud de criterio técnico sobre EsIA

FECHA: 27 de febrero de 2020

Le informamos que en la siguiente página web <http://prefasia.miambiente.gob.pa/consultas/> (Ingresar Número de Expediente (*Todos los campos del cuadro de consulta deben estar en selección*) y hacer click en Consultar), está disponible el Estudio de Impacto Ambiental del proyecto categoría II, denominado **"PROYECTO EXTRACCIÓN DE MATERIAL NO METÁLICO (BASALTO) LOS PINEDAS"**, a desarrollarse en el corregimiento de La Mesa, distrito de La Mesa y provincia de Veraguas, promovido por **AGROGANADERA MONOPOLY PANAMÁ, S.A.**

Tal como dispone el artículo 42 del Decreto Ejecutivo N°. 123 de 14 de agosto de 2009, agradecemos enviar sus comentarios a más tardar ocho (8) días hábiles después de haberlo recibido. Así mismo, con fundamento en el artículo 10 del referido Decreto Ejecutivo, le agradecemos emitir su informe técnico fundamentado en el área de su competencia.

N° de expediente: DEIA-II-M-018-2020

Sin otro particular, nos suscribimos atentamente,

Se adjunta:

- copia digital del estudio proporcionada por el promotor del proyecto (1 cd).

DDE/ADP/ir

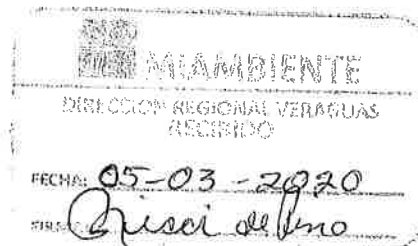
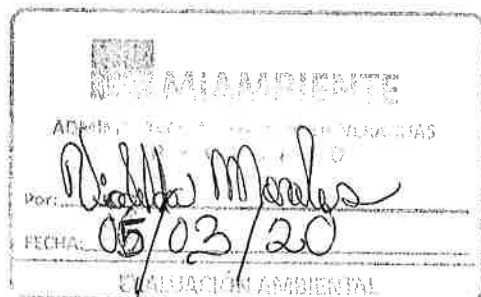

Albrook, Calle Broberg, Edificio 804
República de Panamá
Tel.: (507) 500-0855

www.miambiente.gob.pa

Entregado el 06/03/20 al evaluador.

Santiago, 10 de marzo de 2020
DRVE/ 411 /2020

Licenciado
EDGAR GARCIA
Director Regional
MICI- Santiago
E. S. M.

Licenciado Garcia:

Hacemos de su conocimiento que al Ministerio de Ambiente, ingreso el proyecto Categoría II denominado: "**PROYECTO EXTRACCIÓN DE MATERIAL NO METÁLICO (BASALTO) LOS PINEDAS**" a desarrollarse en el corregimiento de La Mesa, distrito de La Mesa, provincia de Veraguas, cuyo promotor es **AGROGANADERA MONOPOLY PANAMA, S.A.**; razón por la cual estaremos realizando la inspección técnica el día **miércoles 18 de marzo de 2020**, para la cual solicitamos la participación de la Unidad Ambiental de la Institución que usted dirige, de manera que emitan su criterio respecto al proyecto propuesto.

Agradeceríamos nos confirmen su participación el día **martes 17 de marzo de 2020**; llamando a los teléfonos: **500-0734 Ext: 6409**; Ing. Rolando Vásquez; lugar de salida será en nuestras instalaciones de la Regional de Veraguas a las 9:00 a.m.

Atentamente,



Ing. Julieta Fernández C.
Directora Regional
Ministerio de Ambiente – Veraguas



c.c. Archivo

Expediente

JF/ER/Viodelda

 **MINISTERIO DE COMERCIO e INDUSTRIAS**
Dirección Provincial de Veraguas

RECIBIDO

FECHA: 13/3/2020 HORA: 1:04

POR: Sony D. Levi

Panamá, 19 de marzo de 2020
Nota nº 212-2020 DNPH/MiCultura

Ingeniera
ANALILIA CASTILLERO
Jefa del Departamento de Evaluación de Impacto Ambiental
Ministerio de Ambiente
E. S. D.

Estimada Ingeniera Castellero:

Respondiendo a la nota DEIA-DEEIA-UAS-0040-2702-2020, con los comentarios concernientes al Estudio de Impacto Ambiental (EIA) Categoría II titulado **"PROYECTO EXTRACCIÓN DE MATERIAL NO METÁLICO (BASALTO) LOS PINEDAS"** a desarrollarse en el corregimiento de La Mesa, distrito de La Mesa, provincia de Veraguas, cuyo promotor es AGROGANADERA MONOPOLY PANAMÁ, S.A.

Los consultores no evaluaron el **criterio 5 del artículo 23 del Decreto Ejecutivo No. 123 de 14 de agosto de 2009 modificada por el Decreto Ejecutivo No. 155 de 5 de agosto de 2011**, puesto que no presentaron la evaluación arqueológica del proyecto. Cabe destacar que la única manera de garantizar científicamente la existencia o ausencia de los recursos arqueológicos en el área a desarrollar es a través de una **investigación en campo** (prospección arqueológica superficial y sub-superficial) realizada por profesional idóneo.

Por consiguiente, el Estudio de Impacto Ambiental titulado **"PROYECTO EXTRACCIÓN DE MATERIAL NO METÁLICO (BASALTO) LOS PINEDAS"**, **no es viable** hasta que sea remitido el informe de arqueología, elaborado por un profesional idóneo, a la Dirección Nacional del Patrimonio Histórico para su debida evaluación.

Atentamente,

Dra. Katti Osorio Ugarte
Directora Nacional del Patrimonio Histórico
Ministerio de Cultura



**MINISTERIO DE AMBIENTE
DIRECCION DE INFORMACION AMBIENTAL**

Tel. 500-0855 – Ext. 6715/6047

DIAM-01195-20

Para: Domiluis Domínguez
Director de Evaluación de Impacto Ambiental

De: Diana Laguna
Directora

Asunto: Solicitud de delimitación de radios

Fecha: Panamá, 9 de julio de 2020



En respuesta al memorando **DEEIA-0251-1506-2020**, como seguimiento al memorando DIAM-0156-2020, referente al proyecto categoría II denominado "PROYECTO EXTRACCIÓN DE MATERIAL NO METÁLICO (BASALTO) LOS PINEDAS", en donde se solicita anexar a la cartografía radios de 100 y 200 metros desde el punto donde nace la Quebrada Leona, le informamos lo siguiente:

Se anexó a la cartografía los radios de 100 y 200 metros desde el nacimiento de la Quebrada La Leona tal como se solicitó.

Adj.: Mapa
DL/aodgc/aj/pb
CC: Departamento de Geomática

PROVINCIA DE VERAGUAS, DISTRITO DE LA MESA, CORREGIMIENTO DE LA MESA (CABECERA),
"PROYECTO EXTRACCIÓN DE MATERIAL NO METÁLICO (BASALTO) LOS PINEDAS",
UBICACION DE PUNTOS Y POLÍGONO

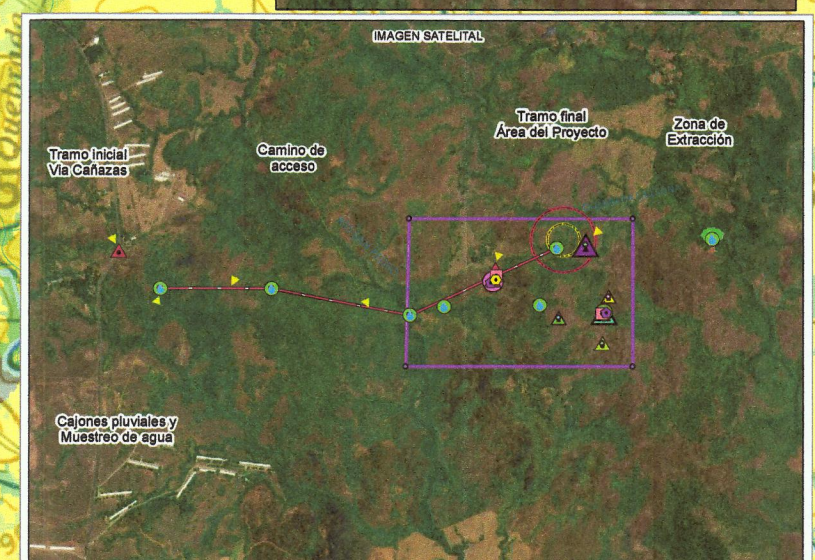
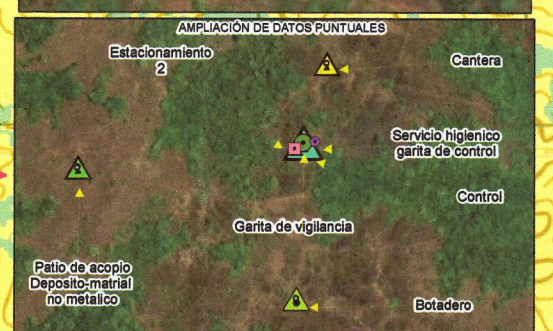
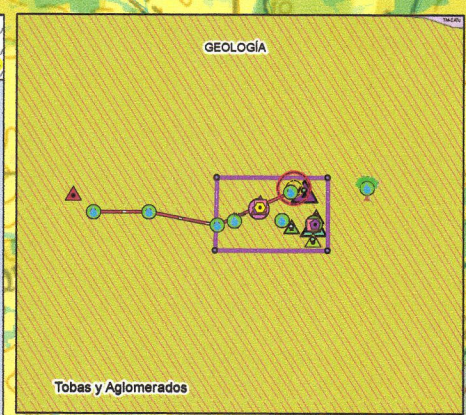
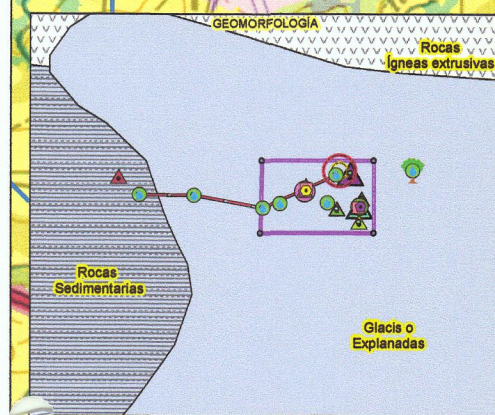
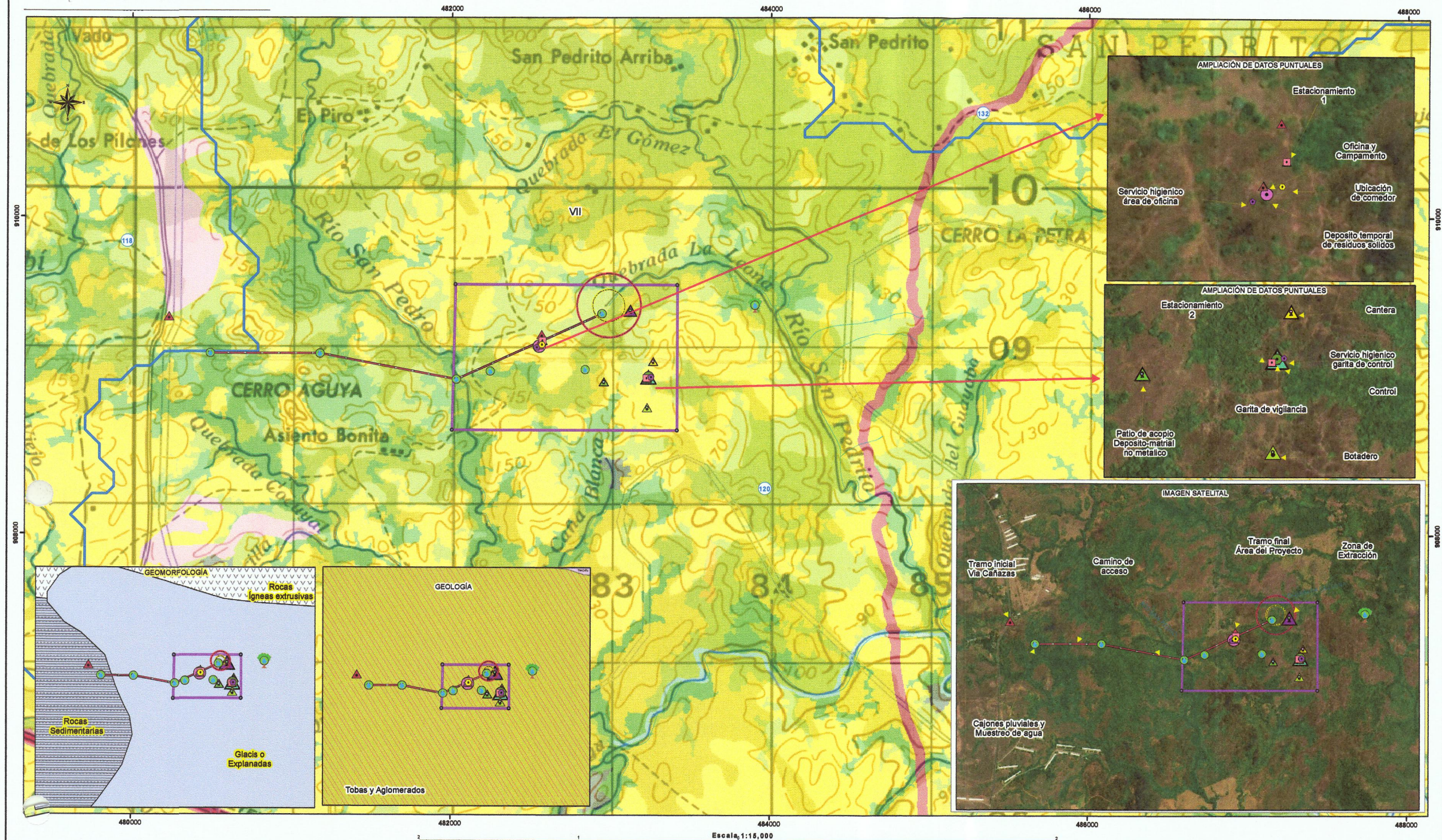

Puntos		Servicios higiénicos		Geología	
●	Garita de vigilancia	●	Ubicación del comedor	■	TM-SP
●	Cajones pluviales	●	Botadero	■	Radio 200 m
●	Depósito temporal de residuos	●	Cantera	■	Radio 100 m
●	Estacionamiento 1	●	Control		
●	Estacionamiento 2	●	Oficina y campamento		
●	Muestreo de agua				
Cobertura y Uso de la Tierra 2012		Geomorfología		Valores calculados	
■	Bosque latifoliado mixto secundario	■	Rocas Sedimentarias (Caliza, Lutita, Conglomerado, Arenisca, Etc.)	Cobertura	
■	Pasto	■	Rocas ígneas extrusivas (basalto, andesita, toba, ignibrita, etc.)	Boscosa, 2012	
■	Rastrojo y vegetación arbustiva	■	Glacis o Explanadas	Porcentaje	
■	Cuencas Hidrográficas			%	
■	120 Río San Pedro				
LEYENDA		Geología		Descripción	
—	Camino de acceso - 2,559.7 m	■	TM-SP	Pólígono	
—	Polígono - 127 ha + 6979.54 m²	■	Radio 200 m	Pasto	45.69
—	Capacidad Agrícola - Tipo VII	■	Radio 100 m	Rastrojo y vegetación arbustiva	45.09
—	No arable, con limitaciones muy severas, apta para pastos, bosques, tierras de reserva			Bosque latifoliado mixto secundario	18.66
—	SINAP Los datos proporcionados se encuentran fuera del SINAP			Pasto	21.66
				Rastrojo y vegetación arbustiva	59.69
				Línea	

Sistema de Referencia Espacial:
 Sistema Geodésico Mundial de 1984
 Proyección Universal Transversal de Mercator
 Zona 17 Norte
 Fuente:
 - Instituto Nacional de Estadística y Censo
 - Ministerio de Ambiente
 - Instituto Nacional Tommy Guardia

INFORME SECRETARIAL

FECHA: 22 de junio de 2020

DESTINATARIO: A quien concierne

EVALUADOR: Itzy Rovira

EXPEDIENTE: DEIA-II-M-018-2020

Asunto: Suspensión de los términos dentro de los procesos administrativos seguidos en las diferentes instituciones de Gobierno.

Dejamos constancia, que mediante Resolución de Gabinete N°. 11 de 13 de marzo de 2020, se declara el Estado de Emergencia Nacional y dicta otras disposiciones. Posterior a ello, los términos del proceso de Evaluación de Impacto Ambiental, fueron suspendidos por las siguientes normas: Resolución N°. DM-0127-2020 de 18 de marzo de 2020, Decreto Ejecutivo N°. 507 de 24 de marzo de 2020, Decreto Ejecutivo N° 644 del 29 de mayo de 2020 y Decreto Ejecutivo N°. 693 de 8 de junio de 2020.

Las referidas normas se anexan al expediente administrativo del EsIA categoría II del proyecto denominado **“Proyecto Extracción de material no metálico (Basalto) Los Pinedas”**.

Atentamente,

Itzy Rovira
Evaluadora

43

República de Panamá**MINISTERIO DE AMBIENTE****RESOLUCION No. DA-0127-2020**De 18 de Marzo de 2020

Por la cual se decretan medidas preventivas para el funcionamiento del Ministerio de Ambiente a nivel nacional, con motivo de la Resolución de Gabinete No. 11 de 13 de marzo de 2020, que declara el Estado de Emergencia Nacional y dicta otras disposiciones,

El suscrito Ministro de Ambiente, en uso de sus facultades y,

CONSIDERANDO:

Que el 11 de marzo de 2020, la Organización Mundial de la Salud (OMS/OPS), declaró el coronavirus (COVID-19) como Pandemia, en virtud de la propagación de la enfermedad a nivel mundial, la cantidad de personas afectadas y los decesos suscitados como producto de este virus.

Que en tal sentido, el Gobierno de la República de Panamá, a través del Consejo de Gabinete, mediante Resolución No. 11 de 13 de marzo de 2020, declara el estado de Emergencia Nacional, como consecuencia de los efectos generados por la enfermedad infecciosa CoViD-19, causada por el coronavirus.

Que este país está confrontando una PANDEMIA SANITARIA en virtud de la propagación del virus conocido como CoViD-19, el cual tiene como principal causa de expansión, la concentración de personas en espacios determinados.

Que es deber de este Ministerio adoptar medidas apropiadas con la finalidad de evitar la propagación del COVID-19, tal como lo ha indicado el Ministerio de Salud, a través de Decreto Ejecutivo No. 472 de 13 de marzo de 2020 y el Decreto Ejecutivo No. 489 de 16 de marzo de 2020.

Que por lo anterior, es necesario disminuir, hasta donde sea legal y posible, la concentración de personas en los espacios físicos, considerando que diariamente una cantidad de usuarios acuden a las oficinas con la intención de presentar sus trámites, de los cuales, en su gran mayoría, les aplica términos legales.

Que es importante señalar que el Órgano Judicial, mediante Acuerdo Número 146 de 13 de marzo de 2020, publicado en Gaceta Oficial No. 28981-B de 16 de marzo de 2020, firmado por los Magistrados de la Corte Suprema de Justicia, en atención a la emergencia sanitaria a raíz de la Pandemia declarada por la Organización Mundial de la Salud, decretó la suspensión de los

M.C.

MINISTERIO DE
AMBIENTE**FIEL COPIA DE SU ORIGINAL**

Guillermo Larrea
Secretario General Fecha: 18-3-2020

términos judiciales a nivel nacional, por dos semanas prorrogables, sin que ello implique el cierre de los despachos judiciales.

Que el artículo 109 de la Constitución de la República de Panamá dispone: "Es función esencial del Estado velar por la salud de la población de la República. El individuo, como parte de la comunidad, tiene derecho a la promoción, protección, conservación, restitución y rehabilitación de la salud y la obligación de conservarla, entendida ésta como el completo bienestar físico, mental y social".

Que la Ley 8 de 25 de marzo de 2015, en su artículo 2, numeral 5, establece como una de las atribuciones conferidas al Ministerio de Ambiente, está la de emitir las resoluciones y las normas técnicas y administrativas para la ejecución de la Política Nacional de Ambiente y la protección de los recursos naturales, terrestres e hidrobiológicos, en el área de su competencia, vigilando su ejecución, de manera que se prevenga la degradación ambiental.

Que la Ley 8 de 25 de marzo de 2015, en su artículo 7, numeral 1 dispone que el Ministro de Ambiente será quien dirija y administre este Ministerio.

RESUELVE:

Artículo 1. ORDENAR la suspensión de los términos legales de todos los procesos administrativos que se surten ante cualquier Dirección, Departamento y/o unidad del Ministerio de Ambiente a nivel nacional, por dos semanas prorrogables, según lo sugieran las autoridades sanitarias del país, a partir del 19 de marzo de 2020, sin que ello implique el cierre de las oficinas de este Ministerio.

Artículo 2. ADVERTIR a las Direcciones Nacionales y las Regionales que requieran llevar a cabo diligencias tendientes a la toma de indagatorias o cualquier acto que involucre aglomeraciones, se les solicita que sean reprogramadas en breve plazo, que no exceda de éste año, además de comunicarle a las partes interesadas.

Artículo 3. REDUCIR físicamente la atención al público por lo que el usuario deberá hacer uso de correos electrónicos y la central telefónica de la entidad. Para los efectos se mantendrán dentro de las instalaciones las personas que estrictamente se encuentren realizando un trámite administrativo que no pueda ser realizado a través de los medios antes descritos.

Artículo 4. AUTORIZAR a la Sección de Seguridad Institucional del Departamento de Servicios de la Dirección de Administración y Finanzas de Nivel Central y de las Direcciones Regionales, a mantener el control de flujo mínimo de personas en áreas comunes, tales como: accesos, salas de espera, pasillos y otros, evitando aglomeraciones.

Ministerio de Ambiente
Resolución No. DA-0127-2020
Fecha 18 de marzo de 2020
Página 2 de 3

REPÚBLICA DE PANAMÁ
GOBIERNO NACIONAL

MINISTERIO DE
AMBIENTE

FIEL COPIA DE SU ORIGINAL

Secretario General

Fecha: 18-3-2020

82

Artículo 5. REITERAR el cumplimiento y la implementación de la Circular No. 021-2020, de la Oficina Institucional de Recursos Humanos de la entidad, emitida a raíz de las recomendaciones emitidas por el Ministerio de Salud, promoviendo la higiene, salud y seguridad de los funcionarios a nivel nacional

Artículo 6. ADVERTIR que las tareas de vigilancia y control sobre el Sistema Nacional de Áreas Protegidas (SINAP), el Patrimonio Forestal del Estado, costas y mares, y del ambiente y recursos naturales a nivel nacional se continuarán ejerciendo con normalidad por este Ministerio, hasta tanto las autoridades sanitarias no emitan una indicación contraria.

Artículo 7. FIJAR copia de la presente Resolución en puerta de las Direcciones Nacionales y Regionales, así como en la Oficina de Asesoría Legal de este Ministerio.

Artículo 8. ADVERTIR que la presente resolución surte efecto a partir de su publicación en Gaceta Oficial.

FUNDAMENTO DE DERECHO. Constitución Política de la República de Panamá, Declaración de la Organización Mundial de la Salud (OMS/OMP) de 11 de marzo de 2020; Resolución de Gabinete No. 11 de 13 de marzo de 2020, Decreto Ejecutivo No. 472 de 13 de marzo de 2020; Decreto Ejecutivo No. 489 de 16 de marzo de 2020; Ley 8 de 25 de marzo de 2015; Ley 38 de 31 de julio de 2000 y demás normas concordantes y complementarias.

Panamá a los diecho (18) días del mes de Mayo de dos mil veinte (2020).

COMUNÍQUESE Y CÚMPLASE,

MILCIADES CONCEPCIÓN
Ministro de Ambiente



Ministerio de Ambiente
Resolución No. DM-0122-2020
Fecha 18 de Mayo de 2020
Página 3 de 3

REPÚBLICA DE PANAMÁ
GOBIERNO NACIONAL

MINISTERIO DE
AMBIENTE

FIEL COPIA DE SU ORIGINAL

Secretario General Fecha: 18-3-2020



GACETA OFICIAL

DIGITAL

Año CXVIX

Panamá, R. de Panamá martes 24 de marzo de 2020

Nº 28987-B

CONTENIDO

MINISTERIO DE SALUD

Decreto Ejecutivo N° 507
(De martes 24 de marzo de 2020)

QUE AMPLÍA EL TOQUE DE QUEDA DECRETADO MEDIANTE EL DECRETO EJECUTIVO NO. 490 DE 17 DE MARZO DE 2020 Y DICTA OTRAS DISPOSICIONES.

**República de Panamá
Ministerio de Salud**



DECRETO EJECUTIVO N° 507

De 24 de marzo de 2020

Que amplía el toque de queda decretado mediante el Decreto Ejecutivo No. 490 de 17 de marzo de 2020 y dicta otras disposiciones

EL PRESIDENTE DE LA REPÚBLICA,
en uso de sus facultades constitucionales y legales,

CONSIDERANDO:

Que el artículo 27 de la Constitución Política dispone que toda persona puede transitar libremente por el territorio nacional y cambiar de domicilio o de residencia sin más limitaciones que las que impongan las Leyes o reglamentos de tránsito, fiscales, de salubridad y de inmigración;

Que el artículo 109 del mismo Texto Constitucional, establece que es función esencial del Estado velar por la salud de la población de la República y que el individuo, como parte de la comunidad, tiene derecho a la promoción, protección, conservación, restitución y rehabilitación de la salud y la obligación de conservarla, entendida ésta como el completo bienestar físico, mental y social;

Que la Ley N° 66 de 1947, que aprueba el Código Sanitario de la República de Panamá, señala que le corresponde al Ministerio de Salud tomar las medidas necesarias para hacer desaparecer toda causa de enfermedad comunicable o mortalidad especial, así como el control de todo factor insalubre de importancia local o nacional;

Que el artículo 138 del citado cuerpo normativo, señala que, en caso de epidemia o amago de ella, el Órgano Ejecutivo, a petición de la Autoridad Sanitaria, podrá declarar como zona epidémica sujeta a control sanitario cualquier porción del territorio nacional y determinará las medidas extraordinarias que autorice para extinguir o evitar la propagación del peligro.

Que el artículo 3 de la Resolución de Gabinete No. 10 de 3 de marzo de 2020, establece que ante la amenaza muy alta de propagación del Brote del Nuevo Coronavirus (covid-19), que expone a un mayor nivel de riesgos y daños la seguridad, la salud, el bienestar y la vida de las personas, en la comunidad, en la red de los servicios de salud, entre otros, los Ministerios de Salud, de Seguridad y cualquier otra instancia cuya participación se requiera, quedan facultadas, entre otras, para coordinar toda medida de seguridad que contribuya a la prevención y control de la propagación de la enfermedad y los daños ocasionados; así como convocar a entidades del Estado y otras que puedan contribuir a establecer un sistema de vigilancia y control de la situación en sus diferentes aspectos sanitarios y de seguridad, identificando y categorizando áreas y sectores, según el nivel de riesgo para programar intervenciones adecuadas según el caso;

Que el 11 de marzo de marzo pasado, la Organización Mundial de la Salud (OMS), declaró la enfermedad coronavirus (COVID-19) como pandemia, en virtud de la propagación de la enfermedad a nivel mundial, la cantidad de personas afectadas y los decesos suscitados como producto de este virus; declaración que, a nivel de la República de Panamá, dio lugar a la emisión de la Resolución de Gabinete N° 11 de 13 de marzo de 2020, por medio de la cual se declaró el Estado de Emergencia Nacional y se dictaron otras disposiciones;

Que con posterioridad a la emisión de esta resolución de Gabinete, el Órgano Ejecutivo dictó el Decreto Ejecutivo No. 472 de 13 de marzo de 2020, con el objeto de extremar las medidas sanitarias ante la declaración de pandemia de la enfermedad de coronavirus (COVID-19) por la OMS/OPS, al igual que el Decreto Ejecutivo No. 490 de 17 de marzo de 2020, que declara el toque de queda en la República de Panamá, y más recientemente, el Decreto Ejecutivo No. 500 de 19 de marzo de 2020, por cuyo conducto se declararon algunas zonas epidémicas sujetas a control sanitario dentro del territorio nacional.

Que ante el aumento en el número de casos de personas afectadas por la enfermedad coronavirus (COVID-19), el Gobierno Nacional considera necesario e impostergable la adopción de nuevas providencias tendientes a afrontar, controlar y atenuar los efectos de esta pandemia declarada por la Organización Mundial de la Salud,

DECRETA:

Artículo 1. Se impone **TOQUE DE QUEDA** en todo el territorio nacional, durante las 24 horas del día, a partir de las 5:01 a.m. del día 25 de marzo de 2020, el cual se mantendrá vigente mientras dure la declaratoria de Estado de Emergencia Nacional.

Artículo 2. Se exceptúan de lo dispuesto en el artículo 1 del presente Decreto Ejecutivo, las siguientes instituciones, personas, actividades y empresas:

1. Los miembros de la Fuerza Pública;
2. Servidores públicos dedicados a atender la emergencia a nivel nacional; altos funcionarios del Órgano Ejecutivo; alcaldes, representantes de corregimiento; personal del Ministerio de Salud y de la Caja de Seguro Social; personal del Benemérito Cuerpo de Bomberos de Panamá; personal del Servicio Nacional de Protección Civil (SINAPROC) y del SUME 911; el Instituto de Acueductos y Alcantarillados Nacionales (IDAAAN); la Autoridad de Aseo Urbano y Domiciliario de Panamá (AAUD); personal operativo de la Autoridad Aeronáutica Civil (AAC); personal la Autoridad Nacional de Aduanas que preste servicios en puertos, aeropuertos y recintos aduaneros; personal del Servicio Nacional de Migración (SNM) que preste servicios en puertos, aeropuertos, puestos de control y albergues; personal operativo de la Autoridad de Protección al Consumidor y Defensa de la Competencia (ACODECO); personal de la Autoridad Marítima de Panamá (AMP), que preste servicios en puertos; Notarios Públicos; y personal de cualquier otro servicio público indispensable, en este caso, con previa autorización de la autoridad sanitaria.
3. Personal médico, administrativo y operativo de hospitales, centros de atención médica, clínicas, laboratorios médicos y servicios veterinarios, públicos y privados.
4. Metro de Panamá y Mi Bus, su personal administrativo y operativo, así como el personal de empresas contratistas que le prestan servicios.
5. Transporte público, colectivo y selectivo, por motivos de salud y laborales. De igual forma, el transporte contratado para movilizar a los colaboradores de las empresas incluidas en las excepciones.
6. Personal de la Autoridad del Canal de Panamá (ACP), y personal de sus contratistas críticos que sea debidamente identificado, según la coordinación que se establezca con la institución, para los fines de adoptar las disposiciones legales bajo su régimen legal especial.
7. Personal de la Empresa Nacional de Autopistas (ENA), sus proveedores y subcontratistas;



[Handwritten signature]

8. Industria farmacéutica, farmacias, droguerías y cualesquiera otros artículos e insumos de salud pública, incluyendo las manufacturas, suplidores y mantenimiento de los mismos.
9. Empresas de limpieza y empresas dedicadas a la producción de desinfectantes y productos de higiene y aseo personal.
10. Supermercados, hipermercados, minisuper, mercaditos y abarroterías.
11. Hoteles, hostales y pensiones para alojamiento y alimentación a la habitación de sus huéspedes o pacientes.
12. Industria agropecuaria, de insumos y maquinarias agropecuarias; empresas que realicen labores agrícolas de recolección; fincas ganaderas, avícolas, porcinas y acuícolas. Asimismo, el servicio de movilización y transporte de animales, productos e insumos agropecuarios.
13. Industria agroalimentaria, incluyendo centrales de distribución de alimentos, bebidas, agua embotellada y cisternas para la distribución de agua potable.
14. Plantas procesadoras, emparadoras, distribuidoras de alimentos y bebidas, y empresas de empaques y envases.
15. Empresas de seguridad y transporte de valores.
16. Industria de generación, transmisión, distribución y operación de energía.
17. Gasolineras y empresas de distribución, suministro y transporte de combustibles líquidos y gaseosos.
18. Transporte marítimo y de logística, incluyendo servicios y reparaciones a naves, puertos; transporte de carga para la importación y exportación, talleres de mantenimiento de equipo de transporte de carga.
19. Personal operativo mínimo requerido para preservar la industria del transporte aéreo, mantenimiento de aeronaves, equipos de soporte y simuladores, seguridad de aeronaves e instalaciones, soporte técnico de infraestructura tecnológica y transporte de carga.
20. Transporte aéreo humanitario con la tripulación mínima requerida para la repatriación voluntaria de extranjeros.
21. Personal operativo de las arrendadoras de autos que brindan servicio a las entidades gubernamentales, y a las empresas incluidas en las excepciones del presente Decreto.
22. Empresas dedicadas a la industria de carga aérea, marítima y terrestre de importación, exportación, suministros y puertos.
23. Empresas de telecomunicaciones, proveedoras de internet y telefónicas (fija y móvil).
24. Medios de comunicación, incluyendo radio, televisión, cable operadores, diarios y sus distribuidores.
25. Empresas dedicadas a la prestación del servicio de seguridad privada.



26. Abogados idóneos para el ejercicio de la defensa de personas detenidas por incidencias que se registren dentro del toque de queda.
27. Bancos, financieras, casas de empeño, cooperativas, seguros, proveedores del servicio de procesamiento electrónico de transacciones, cheques e imágenes a instituciones financieras y demás servicios financieros.
28. Empresas que brinden los siguientes servicios públicos, con el personal operativo mínimo requerido:
- a. Call Centers.
 - b. Funerarias, salas de cremación, cementerios.
 - c. Empresas que presten servicio de impresión de etiquetas para alimentos, medicamentos, insumos médicos, productos de higiene y limpieza; y aquellas dedicadas a impresión de tarjetas de telecomunicación.
 - d. Lavanderías que brinden servicios a instalaciones médico-sanitarias.
 - e. Empresas dedicadas al servicio de recolección, tratamiento y disposición de desechos sólidos y hospitalarios y sus subcontratistas.
29. Empresas dedicadas a la venta y distribución de equipos médico-hospitalarios, medicamentos, vacunas y cualesquiera otros artículos e insumos de salud pública, incluyendo las manufactureras, suplidoras y de mantenimiento de los mismos.
30. Empresas dedicadas al mantenimiento y reparación de elevadores, tanques de agua, plantas eléctricas e instalaciones de gas.
31. Las actividades laborales que se desarrollan por medios virtuales o en modalidad de teletrabajo.
32. Las empresas específicas que el Ministerio de Salud autorice la reactivación mediante resolución, para su operación, actividad y movilización.

Artículo 3. La prestación de los servicios incluidos en las excepciones dispuestas en el artículo anterior, deberán realizarse acatando estrictamente las instrucciones que en tal sentido expida la autoridad sanitaria, en particular manteniendo la distancia física y la cantidad de personas permitidas en cada espacio físico.

Artículo 4: La movilización de personas queda sujeta al estricto cumplimiento del Plan Protegete Panamá y otros instructivos que al efecto emita la autoridad sanitaria.

Artículo 5. Para efectos de la adquisición de las provisiones necesarias en supermercados, minisuper, abarroterías; de medicamentos o servicios de salud en farmacias, clínicas, hospitales, centros de salud o veterinarias; de servicios bancarios, financieros, cooperativas, casas de empeño; lavanderías; gasolineras; seguros, sólo se permitirá la movilidad de una persona por unidad de vivienda.

Cuando se trate de la movilización de personas con afecciones crónicas de salud o que hayan sufrido accidentes, hacia centros hospitalarios, clínicas o centros de salud, mediante el uso de ambulancias u otros vehículos de los servicios de salud, la misma podrá ser acompañada por otra persona.

Si la movilización para los fines dispuestos en el párrafo primero de este artículo, se realiza mediante el uso de un vehículo privado este artículo, sólo se permitirá un máximo de dos (2) personas por vehículo.



Artículo 6. Para el ejercicio de las medidas dispuestas en los artículos 4 y 5 de este Decreto Ejecutivo, se faculta a los estamentos de seguridad para su debida fiscalización y cumplimiento.

Artículo 7: Se prohíbe la distribución, venta y consumo de bebidas alcohólicas en todo el territorio nacional, mientras se mantenga el Estado de Emergencia Nacional. El cumplimiento de esta disposición, conforme lo dispuesto en el artículo 234 de la Constitución Política de la República, será responsabilidad de las autoridades municipales.

Artículo 8. Las sanciones por la infracción de las disposiciones del presente Decreto, serán impuestas por las autoridades correspondientes, de acuerdo a sus competencias.

Artículo 9. Se ordena la suspensión de todos los términos dentro de procesos administrativos, seguidos en las diferentes instituciones de Gobierno.

Artículo 10: Para los efectos de la industria de la construcción se estará a lo dispuesto en el Decreto Ejecutivo No. 506 del 24 de marzo de 2020.

Artículo 11. El presente Decreto Ejecutivo empezará a regir a partir de su promulgación.

FUNDAMENTO DE DERECHO: Constitución Política de la República de Panamá; Ley N° 66 de 10 de noviembre de 1947; Ley N° 40 de 16 de noviembre de 2006; Ley N° 38 de 5 de abril de 2011; Ley N° 15 de 14 de abril de 2010; Ley N° 106 de 8 de octubre de 1973; Decreto Ejecutivo N° 472 de 13 de marzo de 2020; Resolución N° 075 de 23 de enero de 2020; y, Resolución de Gabinete N° 11 de 13 de marzo de 2020.

COMUNÍQUESE Y CÚMPLASE.

LAURENTINO CORTIZO COHEN
Presidente de la República

ROSARIO E. TURNER M.
Ministra de Salud



REPÚBLICA DE PANAMÁ
MINISTERIO DE SALUD

DECRETO EJECUTIVO N.º 644
de 29 de Mayo de 2020



Que modifica artículos del Decreto Ejecutivo No. 507 de 24 de marzo de 2020
y dicta otras disposiciones

EL PRESIDENTE DE LA REPÚBLICA
en uso de sus facultades constitucionales y legales,

CONSIDERANDO:

Que mediante el Decreto Ejecutivo No. 507 de 24 de marzo de 2020, el Órgano Ejecutivo decretó el Toque de Queda a nivel nacional y se establecieron medidas para la mitigación y control de la pandemia de la COVID-19.

Que los lineamientos de la estrategia denominada "Ruta hacia la nueva normalidad" adoptada por el Gobierno Nacional, implica la reapertura gradual de empresas e industrias acorde con bloques de actividades, a efectos de controlar el contagio y mitigar el impacto económico producto de la pandemia, así como la modificación de algunas de las restricciones impuestas a la movilidad de las personas y la suspensión de los términos administrativos en los procedimientos seguidos en las instituciones de Gobierno.

DECRETA:

Artículo 1. Se modifica el artículo 1 del Decreto Ejecutivo No. 507 de 24 de marzo de 2020, así:

Artículo 1. Se establece Toque de Queda en todo el territorio nacional, a toda la población de la República de Panamá, desde las 7:00 p.m. hasta las 5:00 a.m., a partir del día lunes 1 de junio de 2020, manteniéndose las restricciones y excepciones contempladas en este Decreto Ejecutivo.

Artículo 2. Se dejan sin efecto las restricciones de movilidad de las personas, atendiendo el sexo y número de cédula de identidad personal para los nacionales y el sexo y número de pasaporte para los extranjeros que se encuentran en el territorio nacional, contenidas en el artículo Primero de la Resolución No. 360 de 30 de marzo de 2020, dictada por el Ministerio de Salud.

Artículo 3. Se deja sin efecto, a partir del día lunes 8 de junio de 2020, la suspensión de los términos dentro de los procesos administrativos seguidos en las diferentes instituciones de Gobierno, ordenada mediante el artículo 9 del Decreto Ejecutivo No. 507 de 24 de marzo de 2020.

Artículo 4. Se mantienen vigentes las zonas epidémicas, los cercos sanitarios y puestos de control, establecidos mediante el Decreto Ejecutivo No. 499 de 19 de marzo de 2020 y aquellos declarados posteriormente como tales, a través de resoluciones dictadas por la autoridad sanitaria.

Artículo 5. Este Decreto Ejecutivo modifica el artículo 1 y deja sin efecto el artículo 9 del Decreto Ejecutivo No. 507 de 24 de marzo 2020 y deja sin efecto el artículo Primero de la Resolución No. 360 de 30 de marzo de 2020 del Ministerio de Salud.

Artículo 6. El presente Decreto Ejecutivo empezará a regir a partir del día lunes 1 de junio de 2020.

FUNDAMENTO DE DERECHO: Constitución Política de la República; Ley 66 de 10 de noviembre de 1947, modificada por la Ley 40 de 16 de noviembre de 2006; Decreto Ejecutivo No. 499 de 19 de marzo de 2020, Decreto Ejecutivo No. 507 de 24 de marzo de 2020 y Resolución No. 360 de 30 de marzo de 2020.

COMUNÍQUESE Y CÚMPLASE.



LAURENTINO CORTIZO COHEN
Presidente de la República



ROSARIO E. TURNER M.
Ministra de Salud

77

**REPÚBLICA DE PANAMÁ
MINISTERIO DE SALUD**



DECRETO EJECUTIVO No. 693
de 8 de junio de 2020

**Que deja sin efecto un artículo del Decreto Ejecutivo No. 644 de 29 de mayo de 2020
y dicta otras disposiciones**

EL PRESIDENTE DE LA REPÚBLICA
en uso de sus facultades constitucionales y legales,

CONSIDERANDO:

Que mediante el Decreto Ejecutivo No. 507 de 24 de marzo de 2020, el Órgano Ejecutivo decretó el Toque de Queda a nivel nacional y se establecieron medidas para la mitigación y control de la pandemia de la COVID-19, entre las cuales estaba la suspensión de todos los términos dentro de los procesos administrativos seguidos en las diferentes instituciones de Gobierno.

Que producto de los lineamientos de la estrategia denominada "Ruta hacia la nueva normalidad", que entre otras medidas incluye la reapertura gradual de las instituciones del sector público, se estimó conveniente dejar sin efecto la suspensión de los términos administrativos correspondientes a los procedimientos en trámite en las distintas instituciones del Gobierno Central y las entidades autónomas y semiautónomas; medida que fue hecha efectiva a través del Decreto Ejecutivo No. 644 de 29 de mayo de 2020.

Que el aumento de contagios de la enfermedad infecciosa COVID-19, reportado por el Departamento de Epidemiología de la Dirección General de Salud Pública luego del levantamiento de las restricciones de movilidad de las personas ordenada mediante el citado Decreto Ejecutivo No. 644 de 29 de mayo de 2020, hace recomendable el restablecimiento de algunas medidas que buscan evitar la afluencia de grupos significativos de personas a las entidades gubernamentales, con el propósito de dar seguimiento o iniciar procedimientos administrativos de distintas naturalezas.

DECRETA:

Artículo 1. Se deja sin efecto el artículo 3 del Decreto Ejecutivo No. 644 de 29 de mayo de 2020.

Artículo 2. Se ordena la suspensión de todos los términos dentro de los procesos administrativos seguidos en las diferentes instituciones del Gobierno Central y las entidades autónomas y semiautónomas, hasta el 21 de junio de 2020 en todo el territorio nacional.

Artículo 3. Se exceptúan de esta suspensión los procedimientos de selección de contratistas efectuados para la contratación de obras, compras de equipos, bienes e insumos hospitalarios; medicamentos; y otros bienes, servicios o artículos que hayan superado la etapa de presentación de propuestas.

En el caso de las convocatorias para los procedimientos de selección de contratistas, con fundamento en el Texto Único de la Ley No. 22 de 27 de junio de 2006, ordenado por la Ley No. 61 de 27 de septiembre de 2017, las entidades no podrán fijar fecha para la celebración de actos públicos, reuniones previas y de homologación, así como cualquier otra etapa del proceso que implique la participación física de personas, antes del día 6 de julio de 2020.

Artículo 4. En el caso del Ministerio de Salud y de la Caja de Seguro Social, y todas sus dependencias, cuando por razón de sus funciones ordinarias requieran contratar obras y/o adquirir bienes, servicios, equipos, medicamentos, equipos e insumos médicos, podrán hacerlo sin restricción alguna, utilizando para ello los recursos financieros provenientes de su propio presupuesto.

Artículo 5. Se estimarán válidas las actuaciones y gestiones realizadas en las diferentes instituciones del Gobierno Central y entidades autónomas y semiautónomas, durante el día 8 de junio de 2020 en todo el territorio nacional.

Artículo 6. Este Decreto Ejecutivo empezará a regir a partir de su promulgación.

FUNDAMENTO DE DERECHO: Constitución Política de la República de Panamá; Ley No. 66 de 10 de noviembre de 1947; Texto Único de la Ley No. 22 de 27 de junio de 2006, ordenado por la Ley No. 61 de 2017; Decreto Ejecutivo No. 507 de 24 de marzo de 2020 y Decreto Ejecutivo No. 644 de 29 de mayo de 2020.

COMUNÍQUESE Y PUBLÍQUESE,



LAURENTINO CORTIZO COHEN
Presidente de la República



ROSARIO E. TURNER M.
Ministra de Salud

MEMORANDO-DEEIA-0251-1506-2020

PARA: **DIANA LAGUNA**
Directora de Información Ambiental

DE: **DOMILUIS DOMÍNGUEZ E.**
Director de Evaluación de Impacto Ambiental

ASUNTO: Solicitud de delimitación de radios

FECHA: 15 de junio de 2020



En seguimiento al **MEMORANDO-DEEIA-0174-2702-2020**, solicitamos generar un radio de 100 metros y un radio de 200 metros, desde el nacimiento de la quebrada La Leona. Delimitar y marcar dichos radios en el mapa generado a través del **MEMORANDO-DIAM-0156-2020**, referente al proyecto categoría II, denominado **“PROYECTO EXTRACCIÓN DE MATERIAL NO METÁLICO (BASALTO) LOS PINEDAS”**, promovido por **AGROGANADERA MONOPOLY PANAMÁ, S.A.**

Nº de expediente: DEIA-II-M-018-2020

Sin otro particular, nos suscribimos atentamente.

DDE/ACP/ir

Acuerdo
16/6/20
840 am

Albrook, Calle Broberg, Edificio 804
República de Panamá
Tel.: (507) 500-0855

www.miambiente.gob.pa

**MEMORANDO
DAPB-0050-2020**

Para: **DOMILUIS DOMINGUEZ E.**
Director de Evaluación de Impacto Ambiental

De: 
DIMAS I. ARCIA
Director de Áreas Protegidas y Biodiversidad

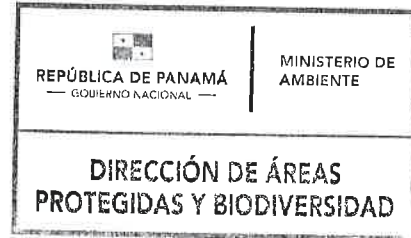

Asunto: Entrega de Informe Técnico de evaluación de EsIA

Fecha: 17 de marzo de 2020

Por este medio, en repuesta al **MEMORANDO DEIA-0174-2702-2020**, remitimos el respectivo informe técnico de evaluación del Estudio de Impacto Ambiental, Categoría II titulado: **“PROYECTO EXTRACCIÓN DE MATERIAL NO METÁLICO (BASALTO) LOS PINEDAS”**, que se pretende desarrollar en el corregimiento de La Mesa, distrito de La Mesa y provincia de Veraguas; promovido por **AGROGANADERA MONOPOLY PANAMÁ, S.A.**

DA/Il/Es

INFORME DE EVALUACIÓN DE EsIA
DAPB-0050-2020

I. DATOS GENERALES

PROYECTO:	PROYECTO EXTRACCIÓN DE MATERIAL NO METÁLICO (BASALTO) LOS PINEDAS
PROMOTOR:	AGROGANADERA MONOPOLY PANAMÁ, S.A.
UBICACIÓN:	CORREGIMIENTO DE LA MESA, DISTRITO DE LA MESA, PROVINCIA DE VERAGUAS
Nº DE EXPEDIENTE:	DEIA-II-M-018-2020
FECHA DE INFORME:	17 DE MARZO DE 2020

II. OBJETIVO:

- Evaluar dentro del área de competencia del Departamento de Biodiversidad, el Estudio de Impacto Ambiental (EsIA), categoría II, denominado PROYECTO EXTRACCIÓN DE MATERIAL NO METÁLICO (BASALTO) LOS PINEDAS; con el fin de dar respuesta a lo solicitado mediante MEMORANDO- DEIA-0174-2702-2020, por parte de la Dirección de Evaluación de Impacto Ambiental (DEIA).

III. ANÁLISIS TÉCNICO

Se realizó la revisión del EsIA, y se evaluó el **capítulo 7. Descripción del ambiente biológico**. Según lo descrito en el estudio, el área de influencia directa del proyecto que se pretende desarrollar, cuenta con una superficie 7 has + 3794 m²; y se ubica en una zona rural, cerca de la comunidad de Asiento Bonito, corregimiento y distrito de La Mesa, provincia de Veraguas, donde su vegetación ha sido alterada por las actividades agropecuarias.

En el punto **7.1. Característica de la flora**, se describe que para caracterizar la flora, se realizó un recorrido en el área del proyecto y se anotó las especies de flora observadas. El área de estudio es muy rocosa y casi sin vegetación y se dividió en dos partes: Área de alineamiento del camino existente al acceso y la zona del desarrollo del proyecto (zona extracción, molienda y estacionamientos).

En el área de alineamiento del camino existente, que conecta al polígono del proyecto con la vía principal, se observó la mayor presencia de vegetación, que consiste en herbazales, rastrojo y árboles frutales y aquellos plantados como cercas vivas. También, se observó bosque secundario maduro de tierras bajas bastante intervenido, pero el mismo no será impactado, ya que se ubica fuera del alineamiento del proyecto. En la figura 7.1., se evidencia la composición florística correspondiente, tomada durante trabajo de campo en abril de 2019.

En cambio, en la zona del desarrollo del proyecto, se identificó que la vegetación corresponde a algunos arbustos, vegetación secundaria pionera e hierbas nativas como la faragua (*Hyparrhenia rufa*), la cual es la más representativa. La evidencia de lo observado en abril de 2019, se muestra en la figura 7.2.

El listado de especies de flora presentado, cuenta con un total de 53 especies, entre árboles, arbustos e hierbas, las cuales se mencionan algunas como:

- Familia Anacardiaceae: *Anacardium excelsum* (Espavé), *Anacardium occidentale* (Marañón), *Spondias mombin* (Jobo).
- Familia Arecaceae: *Bactris gasipaes* (Pixbae), *Bractis sp.* (Caña brava), *Elaeis guineensis* (Corocito), especie introducida.

- Familia Boraginaceae: *Cordia alliodora* (Laurel).
- Familia Dilleniaceae: *Davilla kunthii* A. St.-Hil. (Chumico peorro)
- Familia Fabaceae: Desmodium sp. (Pega pega), Inga sp. (Guaba), Enterolobium cyclocarpum (Corotú).
- Familia Malvaceae: Calathea sp. (Bijao), Guazuma ulmifolia (Guácimo), Luehea seemannii (Guácimo colorado), Pachira sessilis (Yuco de monte).
- Rubiaceae: Genipa americana (Jagua)
- Sapotaceae: Manilkara zapota (Níspero)

En el punto 7.1.1. Caracterización vegetal, inventario forestal (aplicar técnicas forestales reconocidas por ANAM), se aplicaron técnicas de inventario forestal, la información recopilada detalla datos cualitativos y cuantitativos. La metodología utilizada consistió en realizar un recorrido en el área del proyecto para identificar el tipo de inventario, luego se procedió a establecer parcelas, levantando información dasométrica de los individuos que presentaban dap igual p mayor a 10 cm. Sin embargo, en el documento no se indica la cantidad de parcelas, su ubicación en coordenadas, ni se adjuntaron fotos realizando el trabajo.

Cabe destacar, que solo fueron censados las especies que se encuentran a lo largo del área que comprende los potreros atravesados por el camino existente, debido a que el área de explotación, no cuenta con vegetación arborea, sino con herbazales y algunos arbustos.

Como resultado se obtuvo 26 árboles: los diámetros más grandes corresponden a la familia Anacardiaceae y las especies más frecuentes a lo largo corresponden a *Manguifera indica* (mango), *Byrsonima crassifolia* (nance), *Pera arborea* (sapito) y *Luehea speciosa* (guácimo blanco)

En el punto 7.1.2. Inventario de especies exóticas, amenazadas, endémicas y en peligro de extinción, en cuanto a flora ,se indica que se revisó si las especies reportadas se ubicaban dentro del listado de CITES, UICN y la Resolución AG-0051-2008 (legislación panameña), ésta última desactualizada. Sin embargo, las dos especies mencionadas en el listado actualizado de la Resolución DM-0657-2016, de 16 de diciembre de 2016, se mantienen ambas en la categoría de amenaza vulnerable (VU), las cuales son: *Tabebuia rosea* (Bertol) DC. y *Cyathea sp.*

En cuanto a fauna, ninguna de las especies registradas presentan alguna condición dentro de las categorías antes descritas.

7.2 Característica de la fauna

Para la evaluación de este componente, se realizó un recorrido de observación y exploración en el área a impactar; además, se entrevistaron moradores con muchos años de residir en el área. El esfuerzo de muestreo fue de 30 horas/hombre, durante día y noche.

7.2.1. Metodología, resultados y discusión

Para la caracterización de mamíferos terrestres, se indica que se colocaron trampas en el área de influencia directa del proyecto en horas de la tarde y revisadas en la mañana y que los ejemplares fueron liberados luego de su identificación. Sin embargo, no se especifica la cantidad de trampas utilizadas, total de días de trampeo, los sitios en que fueron colocados y la disposición. En la tabla 7.3. Mamíferos registrados en el área del proyecto, no se diferencia cuales de las 4 especies registradas corresponde a trabajos de campo y a bibliografía consultada.

En cuanto aves, se menciona solamente que se utilizaron diversos métodos de registros empleados por lo que es deficiente la descripción de la misma. Tampoco se diferencia en la tabla 7.4. listado de aves total registradas en el área del proyecto, cuales de las 4 especies registradas corresponde a trabajos de campo y a bibliografía consultada.

Para el registro de aves no se describe la metodología utilizada. Tampoco se diferencia en la tabla 7.5. listado de anfibios total registradas en el área del proyecto cuales de las 8 especies registradas corresponde a trabajos de campo y a bibliografía consultada. Además, la información no está colocada de forma ordenada, en el campo que corresponde.

Para el registro de reptiles, no se describe la metodología utilizada. Tampoco se diferencia en la tabla 7.6. listado de reptiles total registradas en el área del proyecto, cuales de las 9 especies registradas corresponde a trabajos de campo y a bibliografía consultada. Cabe destacar, que la especie *Micrurus mosquitensis*, según la UICN, se distribuye en el caribe, desde Costa Rica hasta parte de Bocas del Toro, en su extremo noroeste. Además, esta especie puede ser confundida con otros del mismo género.

7.3. Ecosistemas frágiles

No se indentificaron ningún ecosistema frágil en el área del proyecto, debido a que el área ha sido altamente intervenida.

7.3.1. Representitividad de los ecosistemas

Predomina los pastizales en el área del proyecto.

Por lo antes expuesto, se solicita aportar la siguiente información:

1. Describir las metodologías utilizadas para el levantamiento de la línea base de fauna terrestre (mamífero, aves, reptiles y anfibios); indicar la cantidad y tipo de trampas y utilizadas para mamíferos, total de días de trampeo, los sitios en que fueron colocados y la disposición.
2. Presentar los cuadros de listado de las diferentes especies de fauna, indicando los que corresponde a trabajos de campo y a bibliografía consultada; además, ordenar la información de las especies en los cuadros, en los campos que corresponde.
3. Presentar evidencias fotográficas del levantamiento de la línea base de fauna y flora, y de las especies de fauna capturadas.
4. La especie *Micrurus mosquitensis*, según la UICN, se distribuye en el caribe, desde Costa Rica hasta parte de Bocas del Toro, en su extremo noroeste. Evidenciar como fue identificada la especie, ya que su hallazgo no coincide con la distribución reportada y es una especie que puede confundirse con otra de su mismo género

CANDIDA SOMARRIBA
Técnica evaluadora

JORGE GARCÍA
Jefe del Departamento de
Biodiversidad

MEMORANDO – DIAM-0156-2020

IR

Para: Domiluis Domínguez E
Director de Evaluación de Impacto Ambiental

Alf C

De: Diana Laguna
Directora



Asunto: Solicitud de ubicación de proyecto (coordenadas)

Fecha: Panamá, 16 de marzo de 2020

En respuesta a su nota DEIA-0174-2702-2020, donde solicita generar cartografía que permita determinar la ubicación y superficie del proyecto categoría II, denominado "EXTRACCIÓN DE MATERIAL NO METALICO (BASALTO) LOS PINEDAS", le informamos lo siguiente:

Con los datos suministrados, se generaron datos puntuales (garita de vigilancia, cajones pluviales, depósito temporal de residuos, estacionamientos, servicios higiénicos, ubicación de comedor, botadero, cantera, control, oficina y campamento, patio de acopio, tramo inicial y final de vía, zona de extracción, muestreo de agua y área de reforestación), un alineamiento (camino de acceso de 2,559.7 m) y un polígono con una superficie de 127 ha + 6,979.54 m².

El Proyecto está fuera del Sistema Nacional de Áreas Protegidas.

De acuerdo al mapa de Cobertura Boscosa y Uso de la Tierra año 2012, se identifican las categorías de bosque latifoliado mixto secundario, pasto, rastrojo y vegetación arbustiva y según el mapa de Capacidad Agrologica, se define dentro de la categoría Tipo VII.

De igual forma se anexa información solicitada sobre la geología y geomorfología, en el área del proyecto.

Adj.: Mapa.

DL/aodgc/xs/pb

CC: Departamento de Geomática.

PROVINCIA DE VERAGUAS, DISTRITO DE LA MESA, CORREGIMIENTO DE LA MESA (CABECERA),
"PROYECTO EXTRACCIÓN DE MATERIAL NO METÁLICO (BASALTO) LOS PINEDAS",
UBICACION DE PUNTOS Y POLÍGONO

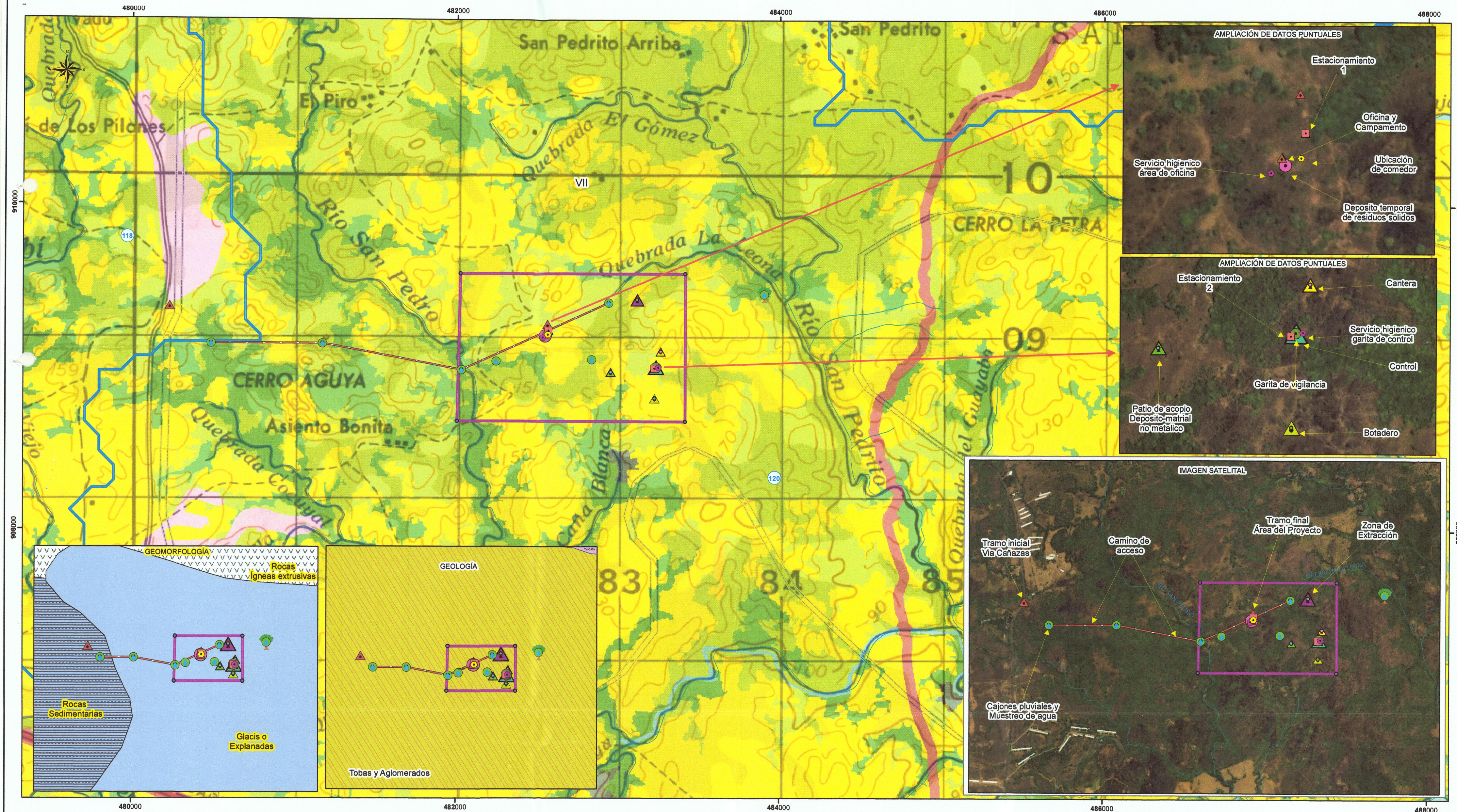

- Puntos**
- Garita de vigilancia
 - Cajones pluviales
 - Deposito temporal de residuos
 - estacionamiento 1
 - estacionamiento 2
 - Muestreo de agua
 - Servicios higiénicos
 - Ubicación del comedor
 - Botadero
 - Cantera
 - Control
 - Oficina y campamento
 - Patio de acopio
 - tramo inicial-vía cañazas
 - tramo final-área del proyecto
 - zona de extracción
 - área de reforestación
 - Ríos y Quebradas

LEYENDA

- Camino de acceso - 2.559,7 m
- Polígono - 127 ha + 6979,54 m²
- Capacidad Agrologica - Tipo VII
- No arable, con limitaciones muy severas, apta para pastos, bosques, tierras de reserva
- SINAP Los datos proporcionados se encuentran fuera del SINAP

- Cobertura y Uso de la Tierra 2012**
- Bosque latifoliado mixto secundario
 - Pasto
 - Rastrojo y vegetación arbustiva
 - Cuencas Hidrográficas 120 Río San Pedro

- Geomorfología**
- Rocas Sedimentarias (Caliza, Lutita, Conglomerado, Arenisca, Etc.)
 - Rocas ígneas extrusivas (basalto, andesita, toba, ignibrita, etc.)
 - Glacis o Explanadas
 - Geología
 - TM-SP

Descripción	Valores calculados	
	Cobertura Boscosa, 2012	Porcentaje %
Polígono	Bosque latifoliado mixto secundario	9.22
	Pasto	45.69
	Rastrojo y vegetación arbustiva	45.09
Línea	Bosque latifoliado mixto secundario	18.66
	Pasto	21.66
	Rastrojo y vegetación arbustiva	59.69

Sistema de Referencia Espacial:
Sistema Geodésico Mundial de 1984
Proyección Universal Transversal de Mercator
Zona 17 Norte

Ministerio de Ambiente
Dirección de Información Ambiental
Departamento de Geomática

Fuente: - Instituto Nacional de Estadística y Censo
- Ministerio de Ambiente
- Instituto Nacional Tommy Guardia

DIRECCION FORESTAL
Dirección de Patrimonio Forestal

DEIA

AMBIENTE

13/MAR/2020 3:19PM

69

Memorando
DIFOR -147-2020

IR

Para: **Domiluis Domínguez**
Director de Evaluación de Impacto Ambiental

De: **Víctor Francisco Cadavid**
Director Forestal



Asunto: **Respuesta Memorando –DEEIA-0174-2702-2020**

Fecha: 06 de marzo de 2020

En esta oportunidad, hago referencia al **Memorando**, donde nos solicita emitir nuestro criterio técnico sobre a la información aclaratoria al Estudio de Impacto Ambiental, categoría II titulado “**Proyecto Extracción de Material no Metálico (Basalto) Los Pinedas**”, a desarrollarse en el Corregimiento de La Mesa, distritos de La Mesa, provincia de Veraguas, promovido por el Agroganadera Monopoly Panamá, S.A.

Atentamente,

VFC/JJ/15

DIRECCION FORESTAL
Departamento de Patrimonio Forestal

COMENTARIOS TÉCNICOS

FECHA:	06 de marzo de 2020
NOMBRE DE PROYECTO	Proyecto Extracción de Material no Metálico (Basalto) Los Pinedas
CATEGORÍA DEL ESTUDIO	II
PROMOTOR	Agroganadera Monopoly Panamá, S.A.
UBICACIÓN	Corregimiento de La Mesa, distrito de La Mesa, provincia de Veraguas

Luego de evaluar la descripción del ambiente biológico, específicamente la vegetación presente dentro del proyecto, tengo a bien, remitirle nuestros comentarios al estudio de impacto ambiental en mención:

1. Es necesario que el promotor del proyecto aclare la cantidad de vegetación a afectar y de forma detallada por especie, volumen y cantidad de árboles afectar.
2. Donde se prevé desarrollar el proyecto, se manifiesta en el documento que corresponde a la categoría según la capacidad agrologica como suelos de aptitud preferentemente forestal, por lo que, de no ser necesario la afectación donde se está mantiene los bosques jóvenes, que se encuentran en desarrollo a la categoría de bosque secundario, se debe considerar dejar un área para conservación y restauración de la cobertura.
3. Es necesario que la Dirección Regional correspondiente realice una inspección de campo para corroborar la vegetación descrita en documento.

Revisado por:



Lilibeth Barba
Dirección Forestal



DEIA

13/MAR/2020 9:55AM
NOMBRE
NOMBRE



67

No. 045-DEPROCA-2020
Panamá, 6 de marzo de 2020

IR

Licenciada
ANALILIA CASTILLERO P.
Jefa del Departamento de Evaluación de Estudios
de Impacto Ambiental
Ministerio de Ambiente
E. S. D.

Licenciada Castellero:

En referencia a su nota **DEIA-DEEIA-UAS-0040-2720-2020** del Estudio de impacto ambiental, categoría II, titulado **“PROYECTO EXTRACCIÓN DE MATERIAL NO METÁLICO (BASALTO) LOS PINEDAS”**, a desarrollarse en el corregimiento de La Mesa, distrito de La Mesa, provincia de Veraguas, promovido por **AGROGANADERA MONOPOLY PANAMÁ, S.A.** con el número de expediente **DEIA-II-M-018-2020**.

Sin otro particular quedo de usted,

Atentamente,

MARIELA BARRERA

Jefa Encargada
Departamento de Protección y Control Ambiental



MB/ss

**INSTITUTO DE ACUEDUCTOS Y ALCANTARILLADO
NACIONALES**

DIRECCIÓN DE INGENIERÍA

DEPARTAMENTO DE PROTECCIÓN Y CONTROL AMBIENTAL

En referencia a su nota **DEIA-DEEIA-UAS-0040-2720-2020** del Estudio de impacto ambiental, categoría II, titulado **“PROYECTO EXTRACCIÓN DE MATERIAL NO METÁLICO (BASALTO) LOS PINEDAS”**, a desarrollarse en el corregimiento de La Mesa, distrito de La Mesa, provincia de Veraguas, promovido por **AGROGANADERA MONOPOLY PANAMÁ, S.A.** con el número de expediente **DEIA-II-M-018-2020**.

Observación:

- **No hay observaciones, ni comentarios al Estudio de Impacto Ambiental.**

Agradeciendo la atención que pueda brindar a la presente nota.

Con nuestras muestras de respeto y consideración,

Revisado por: _____

Sebastián Sánchez Belisle
Evaluador Ambiental

Panamá, 09 de marzo de 2020.
DNRM-UA-020-2020.

Licenciada

ANALILIA CASTILLERO

Jefa del Departamento de Evaluación
de Estudio de Impacto Ambiental
Dirección de Evaluación de Impacto Ambiental
Ministerio de Ambiente
E. S. D.

Respetada Licenciada Castillero:

Tengo el agrado de dirigirme a usted en atención a la nota No. DEIA-DEEIA-UAS-0040-2702-2020 con fecha de 27 de febrero de 2020, recibida en nuestras oficinas el 27 de febrero del presente año, en la cual nos solicita la evaluación del Estudio de Impacto Ambiental, Categoría II, del proyecto titulado **"PROYECTO EXTRACCIÓN DE MATERIAL NO METÁLICO (BASALTO) LOS PINEDAS"** a desarrollarse en el corregimiento de La Mesa, distrito de La Mesa, provincia de Veraguas, cuyo promotor es **AGROGANADERA MONOPOLY PANAMÁ, S.A**

En virtud de lo anterior, le informamos que la Unidad Ambiental de la Dirección Nacional de Recursos Minerales realizó la revisión y evaluación del Estudio de Impacto Ambiental, de acuerdo a los componentes de nuestra competencia, generando el Informe Técnico No. UA-EVA-012-2020 de evaluación, que se encuentran adjuntos a esta nota.

Agradeciendo de antemano la atención.

Atentamente,

ING. JAIME PASHALES

Director Nacional de Recursos Minerales

JP/mb



INFORME TÉCNICO No. UA-EVA-012-2020

1. DATOS GENERALES

PROYECTO	PROYECTO EXTRACCIÓN DE MATERIAL NO METÁLICO (BASALTO) LOS PINEDAS
CATEGORÍA:	II
PROMOTOR:	AGROGANADERA MONOPOLY PANAMÁ, S.A
LOCALIZACIÓN:	Finca Los Pineda, Asiento Bonito, corregimiento de La Mesa, distrito de La Mesa, provincia de Veraguas
FECHA DEL INFORME:	09 de marzo de 2020
EVALUADOR:	María De Los Ángeles Bajura G.

2. ANTECEDENTES.

- El 28 de febrero de 2020, se recibe la nota DEIA-DEEIA-UAS-0040-2702-2020 con fecha de 27 de febrero de 2020, en donde la Dirección de Evaluación de Impacto Ambiental del Ministerio de Ambiente nos informan que la página web <http://prefasia.miambiente.gob.pa/consultas/> está disponible el Estudio de Impacto Ambiental, Categoría II, del proyecto denominado **“PROYECTO EXTRACCIÓN DE MATERIAL NO METÁLICO (BASALTO) LOS PINEDAS”** a desarrollarse en el corregimiento de La Mesa, distrito de La Mesa, provincia de Veraguas cuyo promotor es el promotor es AGROGANADERA MONOPOLY PANAMÁ, S.A.

3. INFORMACIÓN DEL REGISTRO MINERO DE LA DIRECCIÓN NACIONAL DE RECURSOS MINERALES

En el Registro Minero de la Dirección Nacional de Recursos Minerales, el promotor AGROGANADERA MONOPOLY PANAMÁ, S.A no ha presentado solicitud de concesión de minerales no metálicos.

4. ANÁLISIS TÉCNICO

De acuerdo a la información suministrada en el EsIA, el proyecto tiene como objetivo general la Explotación de cantera de piedra asfáltica c/planta trituradora, para su comercialización en forma de piedra bruta para pavimentación pétreo (Empedrado) de caminos y triturada para sus diversas finalidades en la zona. La extracción aproximadamente de 506,910.00 metros cúbicos de mineral no metálico (piedra de cantera) y la instalación de una planta de agregados para el proceso de este material, que será utilizado para la venta de proyectos públicos o privados, con la finalidad de atender las necesidades de mineral apto para ser utilizado en la producción de agregado pétreo para la construcción de carreteras y vías públicas; sin embargo, para desarrollar la acción propuesta se deben acondicionar caminos existentes, adecuar áreas (extracción, acopio, etc.), la empresa planea ubicar en el mismo sitio donde estará la extracción, la cantera con la finalidad de atender las necesidades de agregado pétreo.

Coordenadas presentadas en el EsIA

Área	Coordenadas Geográficas		
	Vértice	Coordenadas UTM WGS84	
		Oeste	Norte
Área de Concesión	1	482006.97	909574.98
	2	483416.11	909574.42
	3	483415.77	988661.75
	4	482006.60	908662.30
Estructuras del proyecto			
Zona de Extracción	1	483120.31	909415.90
Cantera	1	483264.57	909094.75
Patio de Acopio	1	482956.36	908966.72
Control	1	483235.81	908997.55
Oficina y Campamento	1	482547.57	909199.80
Estacionamiento 1	1	482571.37	909224.29
Estacionamiento 2	1	483224.94	908990.32
Botadero	1	483227.19	908805.44
Acceso			
*Tramo Inicial vía a Cañazas	1	480232.77	909375.76
*Tramo Final área del proyecto	1	482565.89	909263.59
Área de Reforestación	1	483903.00	909450.00

Una vez revisado y analizado el EsIA con su Plan de Manejo Ambiental, pasamos a revisar los aspectos destacables en el área de competencia de la Unidad Ambiental de la Dirección de Recursos Minerales del Ministerio de Comercio e Industrias (MICI) y se determina que en el documento existen aspectos técnicos que son necesarios que el promotor AGROGANADERA MONOPOLY PANAMÁ, S.A aclare, por lo cual le solicitamos la siguiente información:

- En la página 18, **Capítulo 2, Tabla 2.2. Cronograma del Proyecto “Extracción De Material No Metálico (Basalto) Los Pinedas**, se indica “*obtención de autorización de obra pública DNRM - MICI*”, página 65, **Capítulo 5, punto 5.4.1 Planificación**, se indica “*Obtención de autorización de obras públicas DNRM-MICI, (se contrataron profesionales de la ingeniería de minas, técnicos y especialistas en actividades mineras para la elaboración y presentación de la solicitud de Concesión de Extracción de Minerales No Metálicos -Piedra de cantera- para Obra Pública ante la Dirección Nacional de Recursos Minerales del Ministerio de Comercio e Industrias*” el promotor debe aclarar:
 - a. Si el proyecto es para una concesión de extracción de minerales no metálicos o es una autorización de remoción de minerales no metálicos destinados para una obra pública.
 - b. Si el proyecto es para una obra pública, deberá aportar la adjudicación de un proyecto con una institución del Estado de acuerdo con los requisitos establecidos.
- En la página 14, **Capítulo 2, punto 2.2 Una breve descripción del proyecto obra o actividad; área de desarrollo, presupuesto aproximado**, Instalación y Componentes del Proyecto Minero, se indica “*Para desarrollar esta actividad, es necesario realizar algunas actividades complementarias previas a la extracción, como lo es: rehabilitación y adecuación de 3.71 km de caminos de acceso existentes hacia el proyecto, donde es necesario la construcción de cuatro drenajes pluviales*”

(cuatro quebradas sin nombres, las cuales en verano no mantienen flujo hídrico” y en la página 53, **Capítulo 5, Descripción del Proyecto Obra o Actividad**, se indica “para desarrollar la acción propuesta se deben habilitar caminos existentes (aproximadamente 2 km lineales) desde la carretera principal hacia Cañazas al sitio de extracción, se contempla la construcción de cuatro drenajes pluviales (cuadro quebradas sin nombres, las cuales en verano no mantienen curso de agua)”, el promotor debe aclarar:

a. Cuantos kilómetros de camino serán rehabilitados y adecuados.

- En la página 74, **Capítulo 5, punto 5.4.3.2 Método de Explotación**, se indica “Perforación y Explotación: En la etapa de producción o explotación se remueve la roca, la cual está bastante fracturada, para ello se empleará la pala retroexcavadora. Cuando esta máquina no puede romper y extraer el material será necesario realizar “detonaciones”; para ello se efectúan agujeros con una máquina perforadora, se procede a su “cargado y taqueado” con explosivos, luego se unifican las cargas con cordón detonante dispuestos de tal manera que se aplique el método del retardo, ésta actividad se realiza a cargo de profesional en la materia contratado.”, el promotor debe:

a. Indicar cuál es la distancia del poblado más cercano con el sitio de extracción y voladuras en cumplimiento del Artículo 9, Ley N°32 de 9 de febrero de 1996, por la cual se Modifica las Leyes 55 y 109 de 1973 y la Ley 9 de 1988 con la Finalidad de adoptar medidas que conserven el equilibrio Ecológico y garanticen el Adecuado Uso de los Recursos Minerales y se dictan otras disposiciones.

- En la página 18, **Capítulo 2, Tabla 2.2. Cronograma del Proyecto “Extracción De Material No Metálico (Basalto) Los Pinedas**, se indica que la duración de la actividad es de 20 años, de igual forma se señala en la página 36, **Capítulo 3. Instrucción**, indica “que la vida útil del proyecto comprenderá un periodo aproximado de 30 años”, sin embargo, en la página 54, **Capítulo 5, Descripción del Proyecto Obra o Actividad, Vida Óptima del Yacimiento**, se indica “La reserva minable es de 193,893.08 toneladas con una producción de 323 ton/día, 8,079 ton/mes y 96,947 ton/año, siendo la vida del yacimiento de 2 años, considerándose 01 año para la etapa de construcción y 01 año para la etapa de cierre y 02 años para el post cierre. Este período se puede considerar de 2 años aproximadamente y está supeditada a las fluctuaciones de la demanda del mercado local, pudiendo aumentar o disminuir la vida útil.”, en la página 77, **punto 5.4.3.5 Mantenimiento de la Vía de Acceso**, se indica que “Por el tipo de obra se prevé que el proyecto termine en un lapso de 2 años según la disponibilidad de material selecto” y en la página 79, **Capítulo 5, 5.4.5. Cronograma y tiempo de ejecución de cada fase**, se indica “Las actividades del Proyecto comprenden las actividades de explotación en cantera. De acuerdo al cronograma el proyecto minero tendrá un tiempo de vida aproximadamente de 2 años, involucrando todas las etapas del proyecto”. Aclarar:

a. El promotor debe aclarar de cuanto es la vida útil del yacimiento de basalto que pretende explotar, incluyendo todas las etapas de la actividad.

5. CONCLUSIONES

- Una vez evaluado el EsIA presentada por la empresa **AGROGANADERA MONOPOLY PANAMÁ, S.A.**, se tiene observaciones al mismo que deben ser aclaradas.

[Firma]

6. RECOMENDACIONES:

- Remitir el presente informe técnico a la Dirección de Evaluación de Impacto Ambiental del Ministerio de Ambiente para que forme parte del proceso de evaluación del EsIA, Categoría II, **"PROYECTO EXTRACCIÓN DE MATERIAL NO METÁLICO (BASALTO) LOS PINEDAS"** ubicado en Finca Los Pineda, Asiento Bonito, corregimiento de La Mesa, distrito de La Mesa, provincia de Veraguas, cuyo promotor es **AGROGANADERA MONOPOLY PANAMÁ, S.A.**

7. CUADRO DE FIRMA:

Elaborado por:

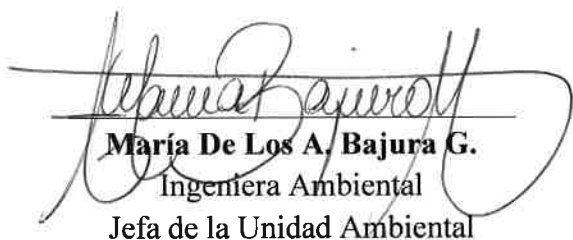

María De Los A. Bajura G.
Ingeniera Ambiental
Jefa de la Unidad Ambiental

Dirección Nacional de Recursos Minerales



ANEXO I. VERIFICACIÓN DE LAS COORDENADAS APORTADAS EN EL ESIA CON EL REGISTRO DEL MAPA MINERO.

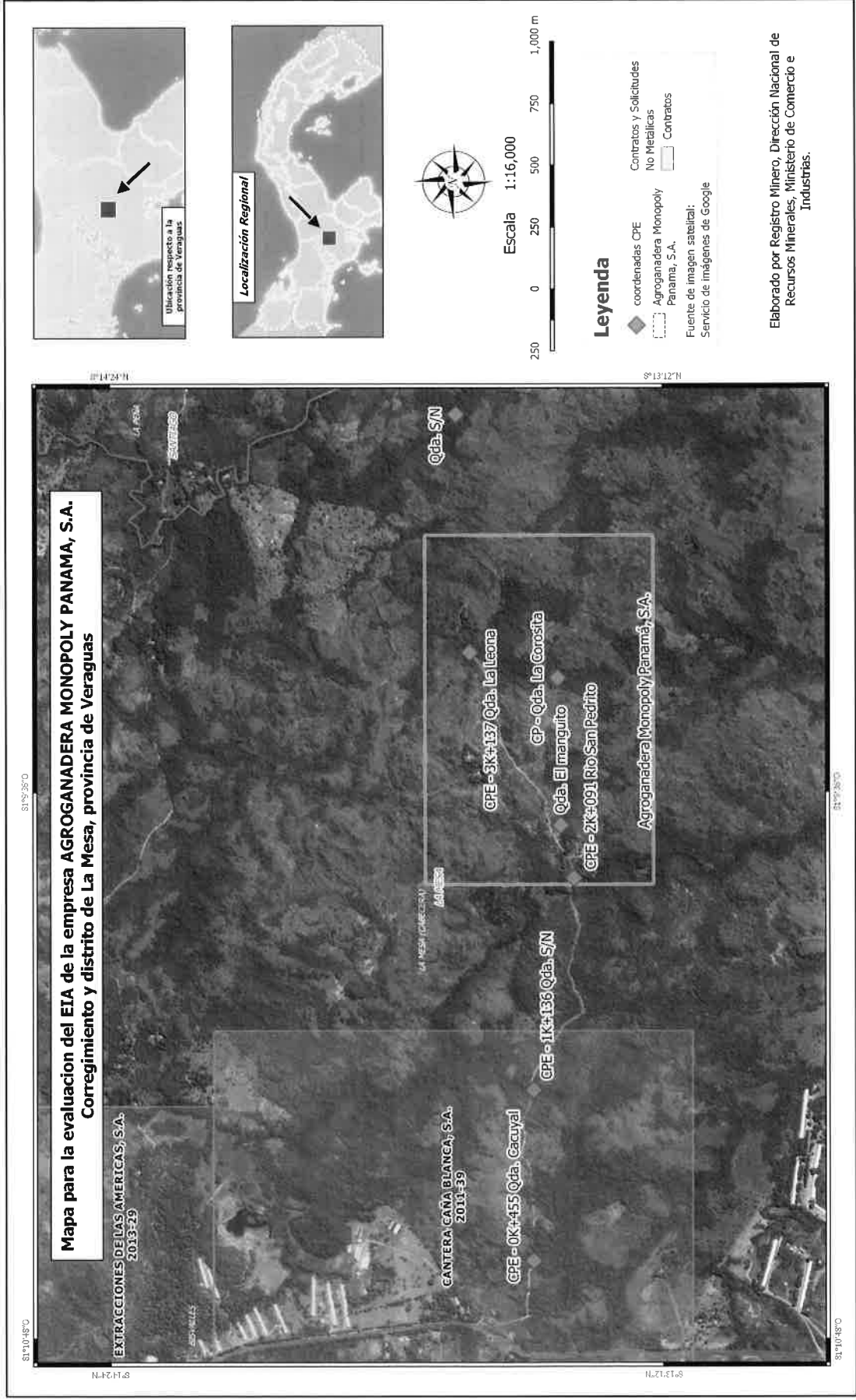

[Signature]

MEMORANDO
DSH – 255-2020

Para : **ING. DOMILUIS DOMINGUEZ**
Director de Evaluación de Impacto Ambiental

De : **ING. JOSE VICTORIA**
Director de Seguridad Hídrica

Asunto: Informe técnico **“PROYECTO EXTRACCIÓN DE MATERIAL NO METÁLICO (BASALTO) LOS PINEDAS”**.



Fecha : 5 de marzo de 2020.

Por este medio damos respuesta al **MEMORANDO DEEIA-0174-2702-2020**, donde se solicita evaluar informe técnico fundamentado en el área de competencia al Estudio de Impacto Ambiental (EsIA) categoría II anteriormente descrito.

Luego de la evaluación integral, de la información presentada en el Estudio de Impacto Ambiental Categoría II, del proyecto denominado **“PROYECTO EXTRACCIÓN DE MATERIAL NO METÁLICO (BASALTO) LOS PINEDAS”** presentado por la empresa **AGROGANADERA MONOPOLY PANAMA, S.A.**, cuya localización es en el corregimiento de La Mesa, distrito de La Mesa Provincia de Veraguas, por lo que una vez evaluado el criterio técnico competente deberá continuar con el trámite correspondiente.

Atentamente,

JV/AA/pb

**MINISTERIO DE AMBIENTE
DIRECCIÓN DE SEGURIDAD HÍDRICA
DEPARTAMENTO DE MANEJO INTEGRADO DE CUENCAS
INFORME TÉCNICO DE EVALUACIÓN**

I.- DATOS GENERALES

FECHA	6 DE MARZO DE 2020
PROYECTO	“PROYECTO EXTRACCION DE MATERIAL NO METALICO (BASALTO) LOS PINEDAS”.
PROMOTOR	AGROGANADERA MONOPOLY PANAMA, S.A.
REPRESENTANTE LEGAL	RAÚL A. PINEDA P.
CONSULTORES	GEORGIA JARAMILLO IRC-004-2011 CARLOTA SANDOVAL MORALES IAR-049-2000
LOCALIZACIÓN	ASIENITO BONITO, CORREGIMIENTO DE LA MESA, DISTRITO DE LA MESA, PROVINCIA DE VERAGUAS.

II. ANTECEDENTES

El día lunes dos (2) de marzo de 2020, la Dirección de Evaluación y Ordenamiento Ambiental solicita a la Dirección de Seguridad Hídrica a través de **MEMORANDO – DEEIA-0174-2702-2020**, N° de expediente **DEIA-II-M-018-2020** emitir criterio técnico sobre el Estudio de Impacto Ambiental (EsIA), Categoría II, denominado **“PROYECTO EXTRACCION DE MATERIAL NO METALICO (BASALTO) LOS PINEDAS** presentado por la empresa **AGROGANADERA MONOPOLY PANAMA, S.A.** a través de su representante legal, el señor **RAÚL A. PINEDA P.**, quien presentó ante el **MINISTERIO DE AMBIENTE (MiAMBIENTE)** el EsIA, elaborado bajo la responsabilidad de **GEORGINA JARAMILLO y CARLOTA SANDOVAL MORALES** personas naturales inscritas en el Registro de Consultores Idóneos que lleva **MiAMBIENTE**, mediante las siguientes resoluciones **IRC –004-2011 y IAR-049-2000** respectivamente.

III. DESCRIPCIÓN DEL PROYECTO.

El proyecto consiste en la extracción de material no-metálico (Basalto), la habilitación de caminos existentes y la instalación de una planta de agregados para el proceso de este material, que será utilizado para la venta de proyectos públicos o privados. La explotación será a "cielo abierto" y se estima que se extraerá un volumen de aprovechamiento de aproximadamente unos 506,910.00 metros cúbicos y se fundamenta sobre la reglamentación del Código Minero, de las cuales, la actividad minera propiamente dicho, se realiza en un área aproximada de 128 hectáreas sobre la cual se colocarán efectivamente los equipos, trituradoras, camiones y donde el personal realizará sus actividades propias de la operación extractiva, se realizará sobre un

afloramiento del yacimiento ubicado dentro de los límites de la finca privada del Promotor, donde se encuentra la sección más impactada del terreno y donde aflora el yacimiento rocoso, el sitio tiene una altura promedio de 142 m sobre el nivel del mar, del cual se estima que los primeros afloramientos tienen en conjunto unos 29,072.00 m² que proyectados a 15 metros de espesor disponible, suman unos 436,080.00 m³ de material. En adición a esto, el estimado indirecto de 4,722.00 m², proyectado a 15 metros de espesor, registra un volumen equivalente a unos 70,830.00 m³ de material indirecto. En general la zona cuenta con un potencial disponible de unos 506,910.00 m³ de material. Para la aproximación de estos valores se ha tomado en cuenta la diferencia de niveles entre las cumbres de los cerros dominados con afloramientos y las zonas bajas cercanas a los drenajes que sugieren el nivel más bajo que puede llegar una extracción primaria de este material el mismo consiste en la extracción de piedra, insumo necesario para suplir las necesidades de la empresa en diferentes proyectos constructivos que realizan en el sector y el excedente será para la venta; sin embargo, para desarrollar la acción propuesta se deben habilitar caminos existentes (aproximadamente 2 km lineales) desde la carretera principal hacia Cañazas al sitio de extracción, se contempla la construcción de cuatro drenajes pluviales (cuatro quebradas sin nombres, las cuales en verano no mantienen curso de agua). Además de adecuar áreas para el acopio, tinas de lavado, sedimentación, oficinas, estacionamientos y almacenamiento. Tomando en consideración los distintos tipos de atributos vegetales presentes (pastos, rastrojos y bosques secundarios muy intervenidos a lo largo de las quebradas los cuales no serán afectados) con la finalidad de darle un uso productivo a la zonas e incidir lo menos posibles en áreas de representatividad ecológica. El acceso se realiza desde la carretera interamericana por la entrada al distrito y población de Cañazas, luego por un camino de tierra hacia el Este a una distancia de 2.0 kilómetros.

IV. ANÁLISIS TÉCNICO

Una vez revisado y analizado el *Estudio de Impacto Ambiental* podemos expresar lo siguiente:

- ✓ No se evidencia dentro del Estudio de Impacto Ambiental en fase de evaluación y análisis el Estudio Hidrológico e Hidráulico.

V. CONCLUSIONES

Una vez revisado el Estudio de Impacto Ambiental Cat. II – se concluye lo siguiente:

El Estudio de Impacto Ambiental “**EXTRACCIÓN DE MATERIAL NO METÁLICO (BASALTO) LOS PINEDAS**”, se ubica dentro de la Cuenca Hidrográfica río San Pedro No. (120) cuyo caudal promedio de 20.9 m³ /s, con un rendimiento de 53.6L (s/km²), con pendiente montaña, con precipitación anual de 2,250 mm, con elevación de 422 msnm, clima tropical húmedo, bosque tipo tropical y de zona de vida bosque húmedo tropical NO se evidencia la presentación del Estudio Hidrológico e Hidráulico en base a los cuerpos de agua que comprenden (cuatro quebradas: La Cororsita, Mosquito, La Leona y sin nombre) identificada y enunciadas en el Estudio. Al igual describe que el río más cercano al

56

proyecto es el Río San Pedro (120), que se encuentra dentro de los límites; en el camino hacia la fuente dentro de la propiedad recorre, afluente de este río, que en tiempo de verano no muestran caudal hídrico (se secan), y como se indica en la descripción del proyecto, es necesaria la rehabilitación de los caminos de acceso, donde se prevé la construcción de drenajes pluviales (alcantarillado) para su construcción se realizara las tramitaciones pertinentes de obra en cauce. (Punto 6.6 Hidrología pág. 108 del EsIA).

Igual que deberán corregir ya que en la el punto 5.0 Descripción del proyecto señalan que existen (cuatro quebradas sin nombres, las cuales en verano no mantienen curso de agua), más en el (Punto 6.6 Hidrología pág. 108 del EsIA), si se evidencia los nombres a los cuerpos hídricos identificados.

VI. RECOMENDACIONES

Luego de la evaluación integral, del criterio técnico competente se recomienda continuar con el trámite correspondiente del Estudio de Impacto Ambiental categoría II, del proyecto denominado “**PROYECTO EXTRACCION DE MATERIAL NO METALICO (BASALTO) LOS PINEDAS**” presentado por la empresa **AGROGANADERA MONOPOLY PANAMA, S.A.**, a desarrollarse en **ASIENTO BONITO, CORREGIMIENTO DE LA MESA, DISTRITO DE LA MESA, PROVINCIA DE VERAGUAS** por lo que debe continuar con el trámite correspondiente.

El **PROMOTOR** deberá presentar y/o evidenciar el Estudio Hidrológico e Hidráulico.

ING. NELLY BECERRA
TECNICA AMBIENTAL

CONSEJO TECNICO NACIONAL
DE AGRICULTURA
NELLY E. BECERRA V.
ING. EN DESARROLLO AGROPECUARIO
IDONEIDAD N° 5.689-07

LIC. ANGEL ARAUZ

JEFE DEL DEPARTAMENTO DE MANEJO INTEGRADO DE CUENCAS
DIRECCION DE SEGURIDAD HIDRICA

Magister

Idoneidad 0222

IR

5/11/2019 10:59AM
MINISTERIO DE AMBIENTE

5/11/2019 10:59AM



55

No. 043-DEPROCA-2020

Panamá, 2 de marzo de 2020

Licenciada

ANALILIA CASTILLERO P.

Jefa del Departamento de Evaluación de Estudios
de Impacto Ambiental
Ministerio de Ambiente
E. S. D.

Licenciada Castellero:

En referencia a su nota **DEIA-DEEIA-UAS-0040-2720-2020** del Estudio de impacto ambiental, categoría II, titulado **“PROYECTO EXTRACCIÓN DE MATERIAL NO METÁLICO (BASALTO) LOS PINEDAS”**, a desarrollarse en el corregimiento de La Mesa, distrito de La Mesa, provincia de Veraguas, promovido por **AGROGANADERA MONOPOLY PANAMÁ, S.A.** con el número de expediente **DEIA-II-M-018-2020**.

Sin otro particular quedo de usted,

Atentamente,

MARIELA BARRERA

Jefa Encargada

Departamento de Protección y Control Ambiental



MB/ss

**INSTITUTO DE ACUEDUCTOS Y ALCANTARILLADO
NACIONALES**

DIRECCIÓN DE INGENIERÍA

DEPARTAMENTO DE PROTECCIÓN Y CONTROL AMBIENTAL

En referencia a su nota **DEIA-DEEIA-UAS-0040-2720-2020** del Estudio de impacto ambiental, categoría II, titulado **“PROYECTO EXTRACCIÓN DE MATERIAL NO METÁLICO (BASALTO) LOS PINEDAS”**, a desarrollarse en el corregimiento de La Mesa, distrito de La Mesa, provincia de Veraguas, promovido por **AGROGANADERA MONOPOLY PANAMÁ, S.A.** con el número de expediente **DEIA-II-M-018-2020**.

Observación:

- **No hay observaciones, ni comentarios al Estudio de Impacto Ambiental.**

Agradeciendo la atención que pueda brindar a la presente nota.

Con nuestras muestras de respeto y consideración,

Revisado por:

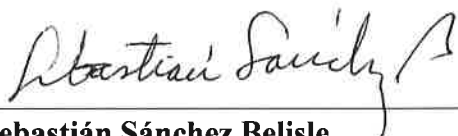
Sebastián Sánchez Belisle
Evaluador Ambiental

MEMORANDO-DEEIA-0174-2702-2020

PARA: DIMAS ARCIA

Director de Áreas Protegidas y Biodiversidad

DE:

DOMILUIS DOMÍNGUEZ E.

Director de Evaluación de Impacto Ambiental

ASUNTO: Solicitud de criterio técnico sobre EsIA

FECHA: 27 de febrero de 2020

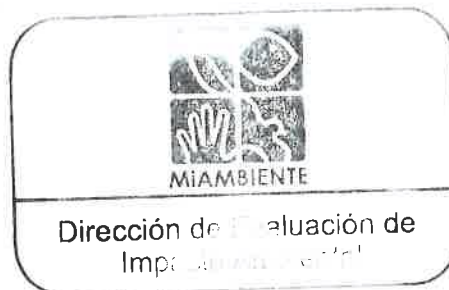

Le informamos que en la siguiente página web <http://prefasia.miambiente.gob.pa/consultas/> (Ingresar Número de Expediente (*Todos los campos del cuadro de consulta deben estar en selección*) y hacer click en Consultar), está disponible el Estudio de Impacto Ambiental del proyecto categoría II, denominado **“PROYECTO EXTRACCIÓN DE MATERIAL NO METÁLICO (BASALTO) LOS PINEDAS”**, a desarrollarse en el corregimiento de La Mesa, distrito de La Mesa y provincia de Veraguas, promovido por **AGROGANADERA MONOPOLY PANAMÁ, S.A.**

Tal como dispone el artículo 42 del Decreto Ejecutivo N°. 123 de 14 de agosto de 2009, agradecemos enviar sus comentarios a más tardar ocho (8) días hábiles después de haberlo recibido. Así mismo, con fundamento en el artículo 10 del referido Decreto Ejecutivo, le agradecemos emitir su informe técnico fundamentado en el área de su competencia.

Nº de expediente: DEIA-II-M-018-2020

Sin otro particular, nos suscribimos atentamente,

DDE/ACP/ir

Albrook, Calle Broberg, Edificio 804
República de Panamá
Tel.: (507) 500-0855

www.miambiente.gob.pa

52

MEMORANDO-DEEIA-0174-2702-2020

PARA: JULIETA FERNÁNDEZ
Directora Regional de Veraguas

DE: DOMILUIS DOMÍNGUEZ E.
Director de Evaluación de Impacto Ambiental

ASUNTO: Solicitud de criterio técnico sobre EsIA



FECHA: 27 de febrero de 2020

Le informamos que en la siguiente página web <http://prefasia.miambiente.gob.pa/consultas/> (Ingresar Número de Expediente (*Todos los campos del cuadro de consulta deben estar en selección*) y hacer click en Consultar), está disponible el Estudio de Impacto Ambiental del proyecto categoría II, denominado **"PROYECTO EXTRACCIÓN DE MATERIAL NO METÁLICO (BASALTO) LOS PINEDAS"**, a desarrollarse en el corregimiento de La Mesa, distrito de La Mesa y provincia de Veraguas, promovido por **AGROGANADERA MONOPOLY PANAMÁ, S.A.**

Tal como dispone el artículo 42 del Decreto Ejecutivo N°. 123 de 14 de agosto de 2009, agradecemos enviar sus comentarios a más tardar ocho (8) días hábiles después de haberlo recibido. Así mismo, con fundamento en el artículo 10 del referido Decreto Ejecutivo, le agradecemos emitir su informe técnico fundamentado en el área de su competencia.

Nº de expediente: DEIA-II-M-018-2020

Sin otro particular, nos suscribimos atentamente,

Se adjunta:

- copia digital del estudio proporcionada por el promotor del proyecto (1 cd).

DDE/AMP/ir



Albrook, Calle Broberg, Edificio 804
República de Panamá
Tel: (507) 500-0855

www.miambiente.gob.pa

R

MEMORANDO-DEEIA-0174-2702-2020

PARA: JOSÉ VICTORIA
Director de Seguridad Hídrica

DE: DOMILUIS DOMÍNGUEZ E.
Director de Evaluación de Impacto Ambiental

ASUNTO: Solicitud de criterio técnico sobre EsIA

FECHA: 27 de febrero de 2020



Le informamos que en la siguiente página web <http://prefasia.miambiente.gob.pa/consultas/> (Ingresar Número de Expediente (*Todos los campos del cuadro de consulta deben estar en selección*) y hacer click en Consultar), está disponible el Estudio de Impacto Ambiental del proyecto categoría II, denominado “**PROYECTO EXTRACCIÓN DE MATERIAL NO METÁLICO (BASALTO) LOS PINEDAS**”, a desarrollarse en el corregimiento de La Mesa, distrito de La Mesa y provincia de Veraguas, promovido por **AGROGANADERA MONOPOLY PANAMÁ, S.A.**

Tal como dispone el artículo 42 del Decreto Ejecutivo N°. 123 de 14 de agosto de 2009, agradecemos enviar sus comentarios a más tardar ocho (8) días hábiles después de haberlo recibido. Así mismo, con fundamento en el artículo 10 del referido Decreto Ejecutivo, le agradecemos emitir su informe técnico fundamentado en el área de su competencia.

Nº de expediente: DEIA-II-M-018-2020

Sin otro particular, nos suscribimos atentamente,

DDE/ACP/ir

REPÚBLICA DE PANAMÁ GOBIERNO NACIONAL	MINISTERIO DE AMBIENTE
DIRECCIÓN SEGURIDAD HÍDRICA RECIBIDO	
Por: <i>[Firma]</i>	
Fecha: <i>27/02/2020</i>	
Hora: <i>10:48</i>	

Albrook, Calle Broberg, Edificio 804
República de Panamá
Tel.: (507) 500-0355

www.miambiente.gob.pa

MEMORANDO-DEEIA-0174-2702-2020

PARA: VÍCTOR CADAVID
Director de Forestal

DE: DOMILUIS DOMÍNGUEZ E.
Director de Evaluación de Impacto Ambiental

ASUNTO: Solicitud de criterio técnico sobre EsIA

FECHA: 27 de febrero de 2020

Le informamos que en la siguiente página web <http://prefasia.miambiente.gob.pa/consultas/> (Ingresar Número de Expediente (*Todos los campos del cuadro de consulta deben estar en selección*) y hacer click en Consultar), está disponible el Estudio de Impacto Ambiental del proyecto categoría II, denominado **"PROYECTO EXTRACCIÓN DE MATERIAL NO METÁLICO (BASALTO) LOS PINEDAS"**, a desarrollarse en el corregimiento de La Mesa, distrito de La Mesa y provincia de Veraguas, promovido por **AGROGANADERA MONOPOLY PANAMÁ, S.A.**

Tal como dispone el artículo 42 del Decreto Ejecutivo N°. 123 de 14 de agosto de 2009, agradecemos enviar sus comentarios a más tardar ocho (8) días hábiles después de haberlo recibido. Así mismo, con fundamento en el artículo 10 del referido Decreto Ejecutivo, le agradecemos emitir su informe técnico fundamentado en el área de su competencia.

N° de expediente: DEIA-II-M-018-2020

Sin otro particular, nos suscribimos atentamente,

DDE/ACP/ir

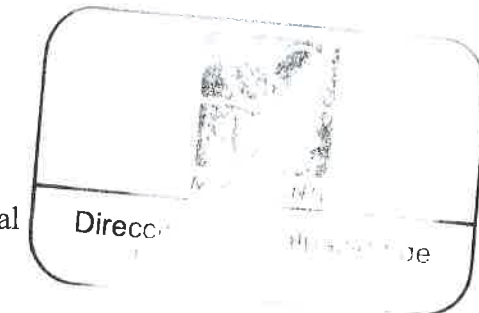

REPÚBLICA DE PANAMÁ GOBIERNO NACIONAL		MINISTERIO DE AMBIENTE	
DIRECCIÓN FORESTAL			
RECIBIDO <i>Andu</i>			
Por:			
Fecha:	2 marzo 2020		
Hora:	10:48 am.		

Albrook, Calle Broberg, Edificio 804
República de Panamá
Tel.: (507) 500-0855

www.miambiente.gob.pa

MEMORANDO-DEEIA-0174-2702-2020

PARA: **DIANA LAGUNA**
Directora de Información Ambiental

DE: **DOMILUIS DOMÍNGUEZ E.**
Director de Evaluación de Impacto Ambiental

ASUNTO: Solicitud de ubicación de proyecto (coordenadas)

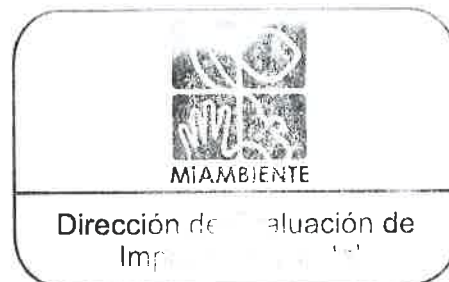

FECHA: 27 de febrero de 2020

Solicitamos generar una cartografía, que nos permita determinar la ubicación, superficie y coordenadas presentadas correspondientes al proyecto categoría II, denominado **"PROYECTO EXTRACCIÓN DE MATERIAL NO METÁLICO (BASALTO) LOS PINEDAS"**, promovido por **AGROGANADERA MONOPOLY PANAMÁ, S.A.**

Además, requerimos se incluya: Características Físico Geográficas, Datos vigentes: Cobertura boscosa, Uso de suelo, Cuencas Hidrográficas, Áreas protegidas, Imágen Satelital, geología, geomorfología e Hidrología.

Agradecemos emitir sus comentarios fundamentados en el área de su competencia a más tardar 8 días hábiles del recibido de la nota.

Nº de expediente: DEIA-II-M-018-2020

Sin otro particular, nos suscribimos atentamente.

Se adjunta:

- Copia de Coordenadas incluidas en el estudio de impacto ambiental.

DDE/ACP/ir

 REPÚBLICA DE PANAMÁ GOBIERNO NACIONAL		MINISTERIO DE AMBIENTE	
DIRECCIÓN DE INFORMACIÓN AMBIENTAL			
RECIBIDO			
Por: <i>Paula</i>			
Fecha: <i>2-3-2020</i>			
Hora: <i>10:54</i>			

Aibrook, Calle Broberg, Edificio 804
República de Panamá
Tel.: (507) 500-0855

www.miamambiente.gob.pa

Tabla No.5.1 Coordenadas de la Concesión (WGS84)

COORDENADAS GEOGRAFICAS			
Vértices	Coordenadas UTM WGS 84		Área (has)
	Oeste	Norte	
1	482006.97	909574.98	128.7
2	483416.11	909574.42	
3	483415.77	908661.75	
4	482006.6	908662.3	

Fuente: Datos proporcionados por el promotor

Tabla No.5.2 Coordenadas de Estructura a desarrollar en el Proyecto.

Estructuras del proyecto	COORDENADAS GEOGRAFICAS		
	Vértices	Coordenadas UTM WGS 84	
		Oeste	Norte
Zona de Extracción	1	483120.31	909415.90
Cantera	1	483264.57	909094.75
Patio de Acopio	1	482956.36	908966.72
Control	1	483235.81	908997.55
Oficina y Campamento	1	482547.57	909199.80
Estacionamiento 1	1	482571.37	909224.29
Estacionamiento 2	1	483224.94	908990.32
Botadero	1	483227.19	908805.44
Acceso			
Tramo Inicial Vía a Cañazas	1	480232.77	909375.76
Tramo Final Área del Proyecto	2	482565.89	909263.59
Área de Reforestación	1	483903.00	909450.00

Fuente: Datos proporcionados por el promotor

En la sección de anexos se presentan los siguientes planos respecto a la localización regional planta de polígono, ubicación del proyecto, distribución de las estructuras del proyecto y coordenadas del polígono.

Durante esta etapa se requiere la contratación del personal o mano de obra, que se realizará a medida que las necesidades laborales lo exijan y lo amerite.

Para acceder a los distintos frentes de trabajo se utilizará una red de accesos dentro de la explotación. Con el plan de operación diseñado, está previsto que circule maquinaria de perforación, carga y acopio (retroexcavadora y pala cargadora) y transporte (camiones volquete articulados). El sistema de pistas internas tendrá carácter provisional mientras dure la explotación,

➤ **Cantera**

La cantera tiene un área aproximada de 3.38 Has.

El yacimiento no metálico presenta una reserva probada de 193,893.08 toneladas de material, cuya ubicación es:

Tabla 5.4.: Ubicación de la cantera

Componente	Coordenadas UTM, WGS 84		Altitud msnm
	Este	Norte	
Cantera	483264.57	909094.75	136

Fuente. Promotor

Bajo el estándar de producción de 323 ton/día la vida de yacimiento será de 2 años aproximadamente, este periodo o vida de la cantera está supeditada a las fluctuaciones de la demanda del mercado pudiendo aumentar la vida de la cantera.

➤ **Cancha de Mineral No Metálico**

El material obtenido del proceso será almacenado en la cancha de mineral no metálica en un área de 400 m². El material será transportado y comercializado por terceros. La cancha de mineral no metálico deberá contar con una cama de 10 cm de material de su misma característica por un tema de aseguramiento de la calidad.

► Instalaciones Auxiliares y Servicios Relacionados a la Actividad:

Instalación de Zarandas:

Para separar minerales según su tamaño a fin de crear diversos productos finales. Según el equipo usado, los minerales se segregarán en tamaños específicos de partículas mediante una acción de caída o de vibración que separa el material. Las partículas más pequeñas caen a través del medio de cribado, mientras que las partículas más grandes permanecen en la plataforma de la zaranda para ser descargadas al final del proceso de zarandeo.

Instalaciones para el Manejo de Desmontes, Residuos Sólidos Domésticos, Industriales y Peligrosos.

- Depósito Temporal de Residuos Domésticos: Se colocará depósitos de residuos domésticos, el control será posibles pequeños restos de cascaras, papeles y botellas ya que la comida será llevada en taper desde el poblado más cercano y los desechos retornarán en el mismo.
- Depósito Temporal de Residuos Peligrosos y No Peligrosos: Estos residuos se almacenan temporalmente en cilindros de metal de diferente color los cuales están superpuestos en una base de madera de 4m x 1m. Cada cilindro tiene su tapa respectiva. Estos desechos son entregados a una empresa autorizada por AAUD y Minsa para su disposición final.

Tabla 5.5.: Ubicación del Depósito Temporal de Residuos Sólidos

Componente	Coordenadas UTM, WGS 84	
	Este	Norte
Depósito temporal de residuos	482550.82	909190.97

Fuente. Promotor

Instalaciones para el Manejo de Agua

- Tanque de Agua: No se requerirá agua para las operaciones de minado, la actividad es en seco. Para el consumo doméstico el abastecimiento se realizará a través de un surtidor de agua purificada, adquirida en bidones de 20 Litros desde las ciudades de Santiago.

- Cajones pluviales: es necesario realizar algunas actividades complementarias previas a la extracción, como lo es: rehabilitación y adecuación de 2.0 km de caminos de accesos existentes hacia el proyecto, donde es necesario la construcción de cuatro cajones pluviales (cuatro quebradas sin nombres, las cuales en verano no mantienen flujo hídrico. Se colocarán alcantarillas de concreto y tubos en diferentes lugares a lo largo del trayecto del camino, para encauzar el drenaje de las aguas de lluvia y superficiales.

Tabla 5.7.: Ubicación de Cajones pluviales

Componente	Coordenadas UTM, WGS 84	
	Este	Norte
Cajón Pluvial Estación 0K+455 Qda. Cacuyal	480489.78	909143.59
Cajón Pluvial Estación 1K+136 Qda S/N	481177.45	909142.75
Cajón Pluvial Estación 2K+091 Rio San Pedrito	482033.37	908980.62
Cajón Pluvial Estación 3K+137 Qda La Leona	482944.00	909396.00
Cajón Pluvial Qda Qda La Corosita	482839.00	909044.00
Qda El manguito	482245.00	909033.00
Qda S/N	483903.00	909450.00

Fuente. Promotor

Figura 5.2. Vista de Ubicación de cajones pluviales.

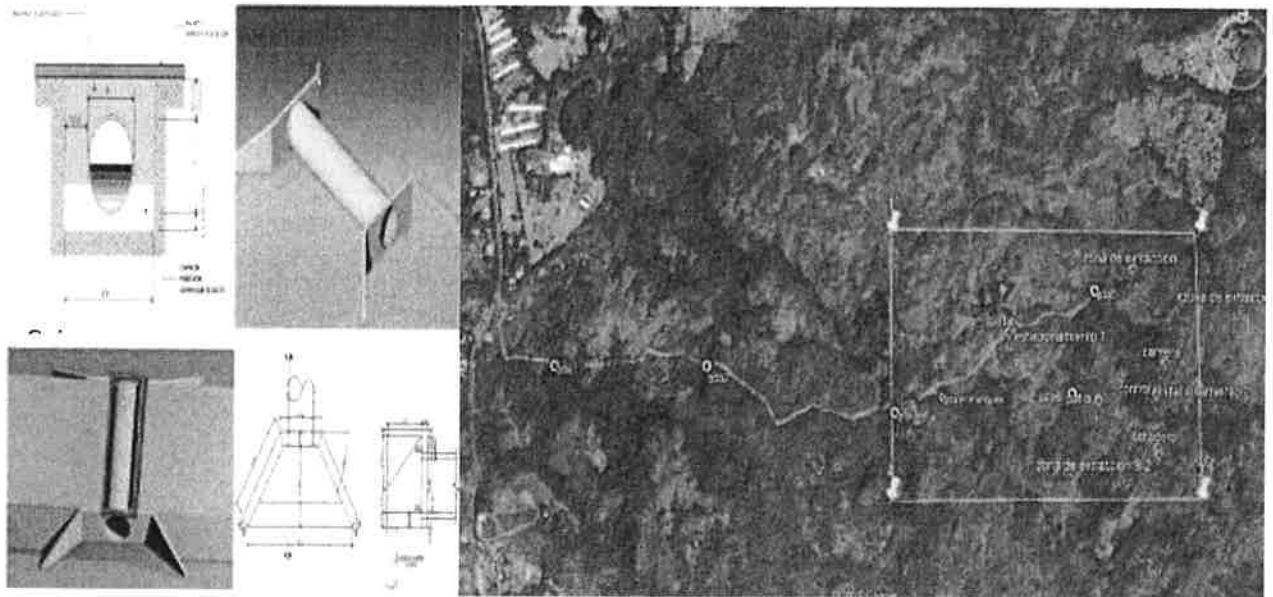

Caminos de accesos.

Se diseñará la estructura de la habilitación del camino existente según los Términos de Referencia del proyecto y se deberá comparar con la estructura mínima señalada por el Ministerio de Obras Públicas. La sección típica a utilizar corresponde a dos (2) carriles de 3.00 m de ancho, colocación de capa base de 15 cm de espesor mínimo, colocación de material tosco.

Trayectoria del Camino de Acceso	Coordenadas UTM, WGS 84	
	Este	Norte
Estación 0K+455	480489.78	909143.59
Estación 1K+136	481177.45	909142.75
Estación 2K+091	482033.37	908980.62
Estación 3K+137	482944.00	909396.00

Fuente. Promotor

Otras Infraestructuras Relacionadas con la Actividad

- Depósito de Combustible: Las maquinarias se abastecerán en los grifos de los poblados más cercanos en el poblado de Santiago. No se requiere depósito de combustible.
- Oficina: El proyecto contempla una oficina. Tendrá como dimensiones 4 m de ancho por 8 m de largo, con un área de 32 m². La construcción será de material prefabricado, con techo de calamina.

Tabla 5.7.: Ubicación de la Oficina.

Componente	Coordenadas UTM, WGS 84	
	Este	Norte
Oficina	482547.00	909199.00

Fuente. Promotor

Cancha de Mineral No Metálico: Constará de un área de 400 m² donde se almacenará el material extraído. Su base estará protegida con una capa de material clasificado.

Tabla 5.8.: Ubicación del Depósito de Mineral No Metálico (Patio);

Componente	Coordenadas UTM, WGS 84	
	Este	Norte
Ubicación del Depósito de Mineral No Metálico (Patio)	482956.00	908966.00

Fuente. Promotor

Garita de Control: El Proyecto, contempla una garita de control sencilla cuyas dimensiones son 2 m de ancho por 2 m de largo. La infraestructura será de material pre fabricado, con techo de calamina.

Tabla 5.9.: Ubicación de la Garita de Vigilancia ;

Componente	Coordenadas UTM, WGS 84	
	Este	Norte
Garita de Control	483235.00	908997.00

Fuente. Promotor

Estacionamiento para Maquinaria Pesada: Se contará con un área de para estacionamiento de maquinaria pesada.

Tabla 5.10.: Ubicación de Área de Estacionamiento de maquinaria pesada;

Componente	Coordenadas UTM, WGS 84	
	Este	Norte
Estacionamiento 1	482571.37	909224.29
Estacionamiento 2	483224.94	908990.32

Fuente. Promotor

Servicios para los Trabajadores

- Baño Químico: Se usará baño químico

Tabla 5.11: Ubicación de los Servicios Higiénicos

Componente	Coordenadas UTM, WGS 84	
	Este	Norte
Baño Químico área oficinas	482536.27	909183.53
Baño Químico área de garita de control	483250.04	908998.48

Fuente. Promotor

Comedor: Se contará con un ambiente donde el personal pueda percibir sus alimentos. La infraestructura será de material pre fabricado con techo de calamina cuyas dimensiones son 6m x 4m. No se contará con cocina ya que las viandas se traerán en taper y cualquier desperdicio retornara en el mismo taper. No se requiere de campamento ya que el personal retorna a sus viviendas después de su jornada de trabajo. Se laborará solo de día.

Tabla 5.12.: Ubicación del comedor

Componente	Coordenadas UTM, WGS 84	
	Este	Norte
Comedor	482566.94	909198.4

Fuente. Promotor

5.4.3 Fase de Operación**5.4.3.1. Plan de Operaciones**

La explotación será a "cielo abierto", y se estima que se extraerá un volumen de aprovechamiento de aproximadamente unos 506,910.00 metros cúbicos siguiendo los procedimientos correspondientes, por ser este el único medio posible para obtener y manejar roca (tipo basalto) de las características requeridas. El desarrollo implicará las siguientes actividades: explotación de la cantera, proceso de trituración, carga y transporte. Para el carguío y acarreo se empleará un (01) cargadores frontales y un volquete de 15 m³.

Proyecto:
EIA "EXTRACCIÓN DE MATERIAL NO METÁLICO (BASALTO) LOS PINEDAS".

extraído. El proponente para tal efecto, cumplirá con los procedimientos indicados en materia de topografía para quedar con la cota apropiada para tal fin.

Figura 5.1. Vista del área de reforestación



Tabla 5.13.: Ubicación del Área de reforestación

Componente	Coordenadas UTM, WGS 84	
	Este	Norte
Área de reforestación	483903.00	909450.00

Fuente. Promotor

Proyecto:

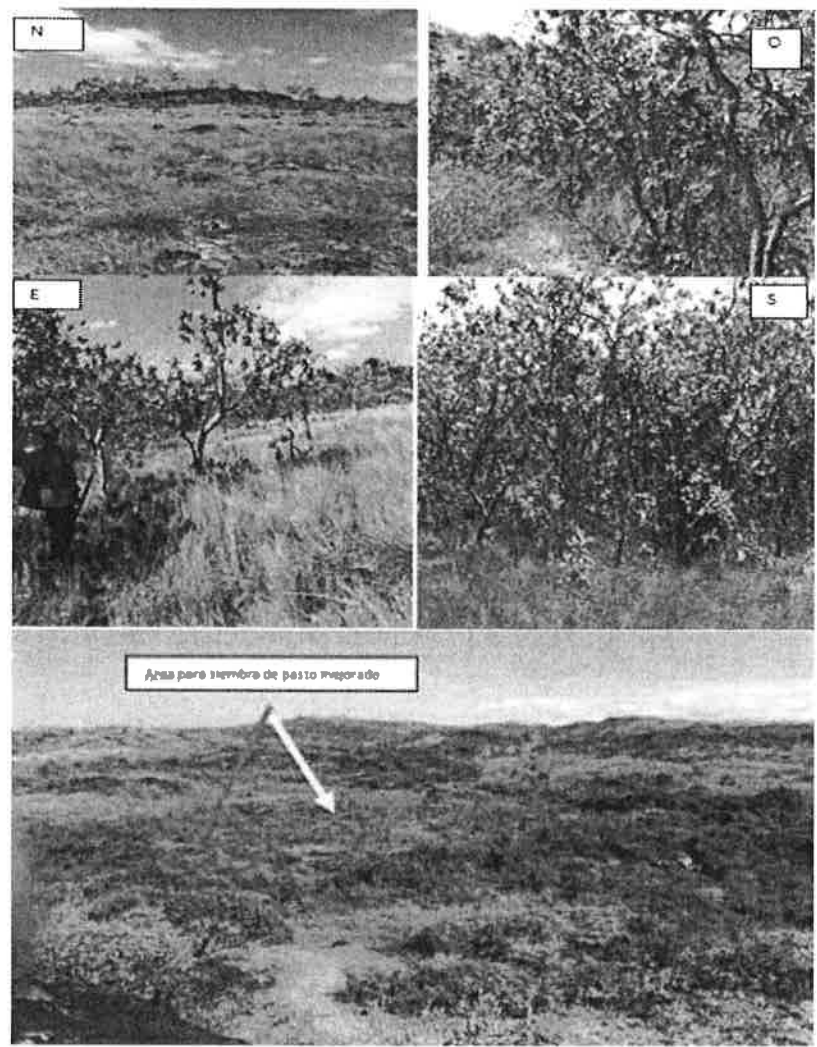
"EXTRACCIÓN DE MATERIAL NO METÁLICO (BASALTO) LOS PINEDAS"

ambiental y niveles de calidad, las aguas continentales para uso recreativo con o sin Contacto Directo. Gaceta Oficial 26078 de 8 de julio de 2008. Ver en anexos reporte de análisis de agua.

Figura 6.8. Muestreo y Calidad biológica del agua del área del proyecto.



Tabla 6.2. Ubicación de Muestreo e Inventario de Aguas en el Área del proyecto:

Componente	Coordenadas UTM, WGS 84		Pto. de Muestreo	Calidad del Agua
	Este	Norte		
Qda. Cacuyal	480489.78	909143.59	X	●
Qda S/N	481177.45	909142.75		○
Rio San Pedrito	482033.37	908980.62	X	○
Qda La Leona	482944.00	909396.00		●
Qda Qda La Corosita	482839.00	909044.00	X	○
Qda El manguito	482245.00	909033.00		●
Qda S/N	483903.00	909450.00		●

Observación:

Aguas con un muy de contaminación	○
Aguas con un grado de contaminación	●

Fuente: El Consultor

Panamá, 27 de febrero de 2020
DEIA-DEEIA-UAS-0040-2702-2020

Licenciado
CARLOS RUMBO
Administrador General
Sistema Nacional de Protección Civil (SINAPROC)
E. S. D.

R

Respetado Licenciado Rumbo:

Le informamos que en la siguiente página web <http://prefasia.miambiente.gob.pa/consultas/> (Ingresar Número de Expediente (*Todos los campos del cuadro de consulta deben estar en selección*) y hacer click en Consultar), está disponible el Estudio de Impacto Ambiental Categoría II **"PROYECTO EXTRACCIÓN DE MATERIAL NO METÁLICO (BASALTO) LOS PINEDAS"**, a desarrollarse en el corregimiento de La Mesa, distrito de La Mesa, provincia de Veraguas, cuyo promotor es **AGROGANADERA MONOPOLY PANAMÁ, S.A.**

Tal como dispone el artículo 42 del Decreto Ejecutivo N°. 123 de 14 de agosto de 2009, agradecemos enviar sus comentarios a más tardar ocho (8) días hábiles después de haberlo recibido. Así mismo, con fundamento en el artículo 10 del referido Decreto Ejecutivo, le agradecemos emitir su informe técnico fundamentado en el área de su competencia.

Nº de expediente: **DEIA-II-M-018-2020**

Sin otro particular, nos suscribimos atentamente,

ANALILIA CASTILLERO
Jefa del Departamento de Evaluación de
Estudios de Impacto Ambiental.

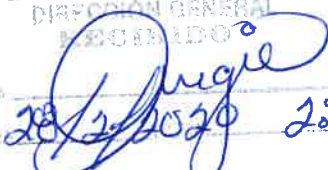

ACP/ir

SISTEMA NACIONAL DE PROTECCIÓN CIVIL
DIRECCIÓN GENERAL
RECIBIDO
FIRMA 
FECHA 28/2/2020 2:45

Albrook, Calle Broberg, Edificio 804
República de Panamá
Tel: (507) 500-0855

www.miambiente.gob.pa

Panamá, 27 de febrero de 2020
DEIA-DEEIA-UAS- 0040-2702-2020

Ingeniera
MARIELA BARRERA
Unidad Ambiental Sectorial
Instituto de Acueductos y Alcantarillados Nacionales
E. S. D.

R

Respetada Ingeniera Barrera:

Le informamos que en la siguiente página web <http://prefasia.miambiente.gob.pa/consultas/> (Ingresar Número de Expediente (*Todos los campos del cuadro de consulta deben estar en selección*) y hacer click en Consultar), está disponible el Estudio de Impacto Ambiental Categoría II **“PROYECTO EXTRACCIÓN DE MATERIAL NO METÁLICO (BASALTO) LOS PINEDAS”**, a desarrollarse en el corregimiento de La Mesa, distrito de La Mesa, provincia de Veraguas, cuyo promotor es **AGROGANADERA MONOPOLY PANAMÁ, S.A.**

Tal como dispone el artículo 42 del Decreto Ejecutivo N°. 123 de 14 de agosto de 2009, agradecemos enviar sus comentarios a más tardar ocho (8) días hábiles después de haberlo recibido. Así mismo, con fundamento en el artículo 10 del referido Decreto Ejecutivo, le agradecemos emitir su informe técnico fundamentado en el área de su competencia.

Nº de expediente: **DEIA-II-M-018-2020**

Sin otro particular, nos suscribimos atentamente,

ANALILIA CASTILLERO
Jefa del Departamento de Evaluación de Estudios de Impacto Ambiental.

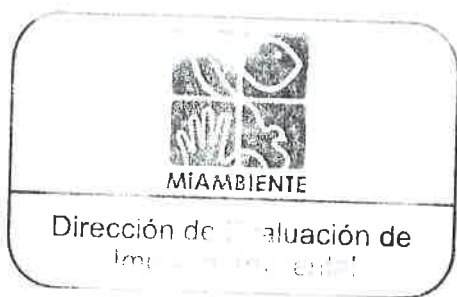

ACP/ir



Albrook, Calle Broberg, Edificio 804
República de Panamá
Tel: (507) 500-0855

www.miambiente.gob.pa

Panamá, 27 de febrero de 2020
DEIA-DEEIA-UAS- 0040-2702-2020

Doctora
KATTI OSORIO
Ministerio de Cultura.
E. S. D.

Respetada Doctora Osorio:

Le informamos que en la siguiente página web <http://prefasia.miambiente.gob.pa/consultas/> (Ingresar Número de Expediente (*Todos los campos del cuadro de consulta deben estar en selección*) y hacer click en Consultar), está disponible el Estudio de Impacto Ambiental Categoría II "PROYECTO EXTRACCIÓN DE MATERIAL NO METÁLICO (BASALTO) LOS PINEDAS", a desarrollarse en el corregimiento de La Mesa, distrito de La Mesa, provincia de Veraguas, cuyo promotor es **AGROGANADERA MONOPOLY PANAMÁ, S.A.**

Tal como dispone el artículo 42 del Decreto Ejecutivo N°. 123 de 14 de agosto de 2009, agradecemos enviar sus comentarios a más tardar ocho (8) días hábiles después de haberlo recibido. Así mismo, con fundamento en el artículo 10 del referido Decreto Ejecutivo, le agradecemos emitir su informe técnico fundamentado en el área de su competencia.

Nº de expediente: **DEIA-II-M-018-2020**

Sin otro particular, nos suscribimos atentamente,

ANALILIA CASTILLERO
Jefa del Departamento de Evaluación de
Estudios de Impacto Ambiental.

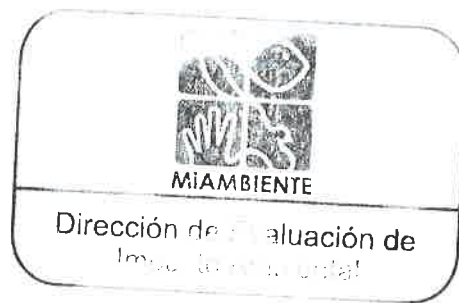

ACP/ir

MINISTERIO DE CULTURA
DIRECCIÓN NACIONAL DE PATRIMONIO HISTÓRICO
RECEPCIÓN

Recibido por: malena
Fecha: 28-2-20 Hora: 10:54
No. de Registro: 398

A'brook, Calle Broberg, Edificio 804
República de Panamá
Tel.: (507) 500-0855

www.miambiente.gob.pa

Panamá, 27 de febrero de 2020
DEIA-DEEIA-UAS-0040-2702-2020

Licenciada
VIELKA DE GARZOLA
Jefa de la Unidad Ambiental Sectorial
Ministerio de Obras Públicas (MOP)
E. S. D.

R

Respetada Licenciada Garzola:

Le informamos que en la siguiente página web <http://prefasia.miambiente.gob.pa/consultas/> (Ingresar Número de Expediente (*Todos los campos del cuadro de consulta deben estar en selección*) y hacer click en Consultar), está disponible el Estudio de Impacto Ambiental Categoría II **“PROYECTO EXTRACCIÓN DE MATERIAL NO METÁLICO (BASALTO) LOS PINEDAS”**, a desarrollarse en el corregimiento de La Mesa, distrito de La Mesa, provincia de Veraguas, cuyo promotor es **AGROGANADERA MONOPOLY PANAMÁ, S.A.**

Tal como dispone el artículo 42 del Decreto Ejecutivo N°. 123 de 14 de agosto de 2009, agradecemos enviar sus comentarios a más tardar ocho (8) días hábiles después de haberlo recibido. Así mismo, con fundamento en el artículo 10 del referido Decreto Ejecutivo, le agradecemos emitir su informe técnico fundamentado en el área de su competencia.

Nº de expediente: **DEIA-II-M-018-2020**

Sin otro particular, nos suscribimos atentamente,

ANALILIA CASTILLERO
Jefa del Departamento de Evaluación de Estudios de Impacto Ambiental.

ACP/ir

MINISTERIO DE OBRAS PÚBLICAS
SECCIÓN AMBIENTAL
Recibido por: 
Fecha: 28/02/2020 Hora: 1:50

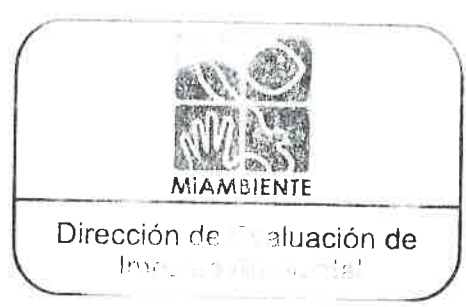

Albrook, Calle Broberg, Edificio 804
República de Panamá
Tel: (507) 500-0855

www.miambiente.gob.pa

Panamá, 27 de febrero de 2020
DEIA-DEEIA-UAS-0040-2702-2020

Ingeniera
ATALA MILORD
Unidad Ambiental
Ministerio de Salud (MINSA)
E. S. D.

R

Respetada Ingeniera Milord:

Le informamos que en la siguiente página web <http://prefasia.miambiente.gob.pa/consultas/> (Ingresar Número de Expediente (*Todos los campos del cuadro de consulta deben estar en selección*) y hacer click en Consultar), está disponible el Estudio de Impacto Ambiental Categoría II **“PROYECTO EXTRACCIÓN DE MATERIAL NO METÁLICO (BASALTO) LOS PINEDAS”**, a desarrollarse en el corregimiento de La Mesa, distrito de La Mesa, provincia de Veraguas, cuyo promotor es **AGROGANADERA MONOPOLY PANAMÁ, S.A.**

Tal como dispone el artículo 42 del Decreto Ejecutivo N°. 123 de 14 de agosto de 2009, agradecemos enviar sus comentarios a más tardar ocho (8) días hábiles después de haberlo recibido. Así mismo, con fundamento en el artículo 10 del referido Decreto Ejecutivo, le agradecemos emitir su informe técnico fundamentado en el área de su competencia.

Nº de expediente: **DEIA-II-M-018-2020**

Sin otro particular, nos suscribimos atentamente,

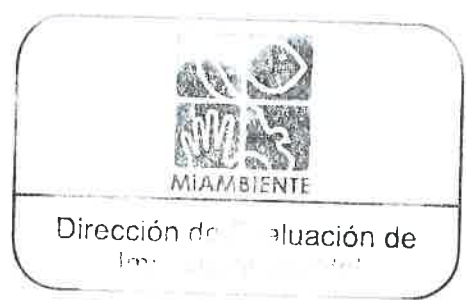

ANALILIA CASTILLERO
Jefa del Departamento de Evaluación de Estudios de Impacto Ambiental.



ACP/ir

28 FEB 2020 12:12 PM

AMBIENTE - MINSA

28/2/2020
12:12.

Albrook, Calle Broberg, Edificio 804
República de Panamá
Tel.: (507) 500-0855

www.miambiente.gob.pa

Panamá, 27 de febrero de 2020
DEIA-DEEIA-UAS-0040-2702-2020

Ingeniero
JAIME PASHALES
Director Nacional de Recursos Minerales
Ministerio de Comercio e Industria
E. S. D.

12

Respetado Ingeniero Pashales:

Le informamos que en la siguiente página web <http://prefasia.miambiente.gob.pa/consultas/> (Ingresar Número de Expediente (*Todos los campos del cuadro de consulta deben estar en selección*) y hacer click en Consultar), está disponible el Estudio de Impacto Ambiental Categoría II **“PROYECTO EXTRACCIÓN DE MATERIAL NO METÁLICO (BASALTO) LOS PINEDAS”**, a desarrollarse en el corregimiento de La Mesa, distrito de La Mesa, provincia de Veraguas, cuyo promotor es **AGROGANADERA MONOPOLY PANAMÁ, S.A.**

Tal como dispone el artículo 42 del Decreto Ejecutivo N°. 123 de 14 de agosto de 2009, agradecemos enviar sus comentarios a más tardar ocho (8) días hábiles después de haberlo recibido. Así mismo, con fundamento en el artículo 10 del referido Decreto Ejecutivo, le agradecemos emitir su informe técnico fundamentado en el área de su competencia.

Nº de expediente: **DEIA-II-M-018-2020**

Sin otro particular, nos suscribimos atentamente,

ANALILIA CASTILLERO
Jefa del Departamento de Evaluación de
Estudios de Impacto Ambiental.

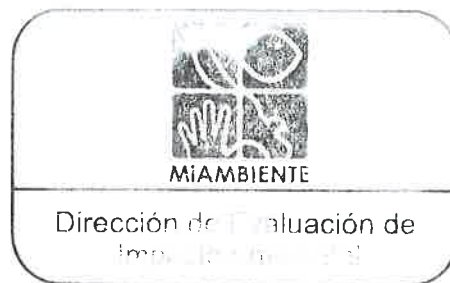

ACP/ir

RECURSOS MINERALES
28 FEB '20 11:59AM

Albrook, Calle Broberg, Edificio 804
República de Panamá
Tel.: (507) 500-0855

www.miambiente.gob.pa

Panamá, 27 de febrero de 2020
DEIA-DEEIA-UAS-0040-2702-2020

Arquitecta
BLANCA TAPIA
Unidad Ambiental
Ministerio de Vivienda y Ordenamiento Territorial

12

E. S. D.

Respetada Arq. Tapia:

Le informamos que en la siguiente página web <http://prefasia.miambiente.gob.pa/consultas/> (Ingresar Número de Expediente (*Todos los campos del cuadro de consulta deben estar en selección*) y hacer click en Consultar), está disponible el Estudio de Impacto Ambiental Categoría II **“PROYECTO EXTRACCIÓN DE MATERIAL NO METÁLICO (BASALTO) LOS PINEDAS”**, a desarrollarse en el corregimiento de La Mesa, distrito de La Mesa, provincia de Veraguas, cuyo promotor es **AGROGANADERA MONOPOLY PANAMÁ, S.A.**

Tal como dispone el artículo 42 del Decreto Ejecutivo N°. 123 de 14 de agosto de 2009, agradecemos enviar sus comentarios a más tardar ocho (8) días hábiles después de haberlo recibido. Así mismo, con fundamento en el artículo 10 del referido Decreto Ejecutivo, le agradecemos emitir su informe técnico fundamentado en el área de su competencia.

Nº de expediente: **DEIA-II-M-018-2020**

Sin otro particular, nos suscribimos atentamente,

ANALILIA CASTILLERO
Jefa del Departamento de Evaluación de
Estudios de Impacto Ambiental.

ACP/ir

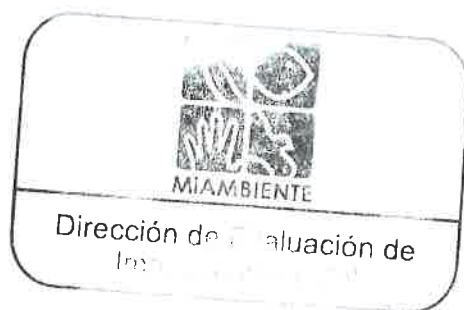

027-20
Mayra
28-2-20

Albrook, Calle Broberg, Edificio 804
República de Panamá
Tel.: (507) 500-0855

www.miambiente.gob.pa

PROVEIDO DEIA 019-2002-2020

EL SUSCRITO DIRECTOR DE EVALUACIÓN DE IMPACTO AMBIENTAL, DEL MINISTERIO DE AMBIENTE (MIAMBIENTE), EN USO DE SUS FACULTADES LEGALES, Y

CONSIDERANDO:

Que **AGROGANADERA MONOPOLY PANAMÁ, S.A.**, cuyo Representante Legal es el señor **RAUL ALEXANDER PINEDA PITY** con número de cédula No. **4-710-2292**, presentó ante el Ministerio de Ambiente (MiAMBIENTE) un Estudio de Impacto Ambiental (EsiA), categoría II, denominado: **“PROYECTO EXTRACCIÓN DE MATERIAL NO METÁLICO (BASALTO) LOS PINEDAS”**.

Que en virtud de lo antedicho, el día 14 de febrero de 2020, el señor **DOMINGO URRIOLA**, con número de cédula de identidad personal **9-709-871**, apoderado especial de la sociedad **AGROGANADERA MONOPOLY, S.A.** presentó ante el Ministerio de Ambiente, el Estudio de Impacto Ambiental, Categoría II denominado **“PROYECTO EXTRACCIÓN DE MATERIAL NO METÁLICO (BASALTO) LOS PINEDAS”**, ubicado en el corregimiento y distrito de La Mesa, provincia de Veraguas, elaborado bajo la responsabilidad de los consultores **GEORGIA JARAMILLO y CARLOTA SANDOVAL**, personas naturales, debidamente inscritas en el Registro de Consultores Idóneos que lleva el Ministerio de Ambiente, mediante las resoluciones **IRC-004-2011 y IAR-049-2000**, respectivamente.

Que conforme a lo establecido en el artículo 41 del Decreto Ejecutivo 123 del 14 de agosto de 2009, modificado por el artículo 7 del Decreto ejecutivo No. 155 de 5 de agosto de 2011, se procedió a verificar que el Estudio de Impacto Ambiental, cumpliera con los contenidos mínimos establecidos en el artículo 26 del Decreto Ejecutivo 123 de 14 de agosto de 2009 y con el Decreto Ejecutivo No. 36 de 3 de junio de 2019.

Que luego de revisado el documento se evidenció que el mismo cumple con los contenidos mínimos establecidos en el artículo 26 y lo establecido en los artículos 38, 39 y 62 del Decreto Ejecutivo 123 de 14 de agosto de 2009.

Que luego de revisado el Registro de Consultores Ambientales se evidenció que los consultores se encuentran registrados y habilitados ante el Ministerio de Ambiente, para realizar Estudios de Impacto Ambiental.

Que el Informe de Admisión, Revisión de los Contenidos Mínimos del Estudio de Impacto Ambiental de la Dirección de Evaluación de Impacto Ambiental con fecha del 20 de febrero de 2020, recomienda admitir la solicitud de evaluación del estudio de impacto ambiental, categoría II, denominado **“PROYECTO EXTRACCIÓN DE MATERIAL NO METÁLICO (BASALTO) LOS PINEDAS”**, por considerar que el mismo, cumple con los contenidos mínimos.

QUE, DADAS LAS CONSIDERACIONES ANTES EXPUESTAS, EL SUSCRITO DIRECTOR DE EVALUACIÓN DE IMPACTO AMBIENTAL, DEL MINISTERIO DE AMBIENTE,

RESUELVE:

ARTÍCULO 1: ADMITIR la solicitud de evaluación del Estudio de Impacto Ambiental, categoría II, del proyecto denominado **“PROYECTO EXTRACCIÓN DE MATERIAL NO METÁLICO (BASALTO) LOS PINEDAS”** promovido por **AGROGANADERA MONOPOLY PANAMÁ, S.A.**

ARTÍCULO 2: ORDENAR el inicio de la fase de Evaluación y Análisis del Estudio de Impacto Ambiental correspondiente.

FUNDAMENTO DE DERECHO: Ley No.41 de 1998; Artículo 98 de la Ley No.38 de 2000; Decreto Ejecutivo N° 123 de 2009, modificado por el Decreto Ejecutivo No.155 de 05 de agosto de 2011 y demás normas complementarias y concordantes.

Dada en la ciudad de Panamá, a los 20 días, del mes de febrero del año dos mil veinte (2020).

CÚMPLASE,

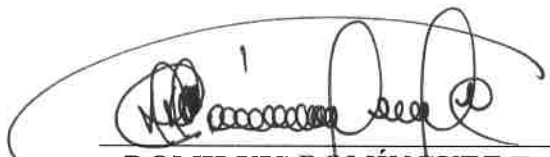
DOMILUIS DOMÍNGUEZ E.
Director de Evaluación de Impacto Ambiental



INFORME DE ADMISIÓN
REVISIÓN DE CONTENIDOS MÍNIMOS DEL ESTUDIO DE IMPACTO AMBIENTAL

I. DATOS GENERALES

FECHA DE INGRESO:	14 DE FEBRERO DE 2020
FECHA DE INFORME:	20 DE FEBRERO DE 2020
PROYECTO:	PROYECTO EXTRACCIÓN DE MATERIAL NO METÁLICO (BASALTO) LOS PINEDAS
CATEGORÍA:	II
PROMOTOR:	AGROGANADERA MONOPOLY PANAMÁ, S.A.
CONSULTORES:	GEORGIA JARAMILLO IRC-004-2011 CARLOTA SANDOVAL IAR-049-2000
LOCALIZACIÓN:	PROVINCIA DE VERAGUAS, DISTRITO DE LA MESA, CORREGIMIENTO DE LA MESA, SAN PEDRITO

II. BREVE DESCRIPCIÓN DEL PROYECTO

El proyecto consiste en la extracción de material no metálico (basalto), donde, se extraerá 506,910.00 metros cúbicos en un área de 33, 794.00 metros cuadrados; también contará con áreas para el acopio del material, oficinas, tinas de lavado y sedimentación.

III. FUNDAMENTO DE DERECHO

Texto Único de la Ley No.41 de 1998; Ley No.38 de 2000; Decreto Ejecutivo N° 123 de 2009, modificado por el Decreto Ejecutivo No.155 de 05 de agosto de 2011, Decreto Ejecutivo No. 36 de 3 de junio de 2019 y demás normas complementarias y concordantes.

IV. VERIFICACION DE CONTENIDO

Que conforme a lo establecido en el artículo 41 del Decreto Ejecutivo 123 del 14 de agosto de 2009, modificado por el artículo 7 del Decreto Ejecutivo No.155 de 5 de agosto de 2011 se inició el procedimiento administrativo para la evaluación de Estudios de Impacto Ambiental, Fase de admisión.

Que luego de revisado el registro de consultores ambientales, se evidenció que los consultores se encuentran registrados y habilitados ante el Ministerio de Ambiente (MiAMBIENTE), para realizar Estudios de Impacto Ambiental.

Que luego de revisado el Estudio de Impacto Ambiental (EsIA), Categoría II, del proyecto denominado: “**PROYECTO EXTRACCIÓN DE MATERIAL NO METÁLICO (BASALTO) LOS PINEDAS**”, se evidenció que el mismo cumple con los contenidos mínimos establecidos en el Decreto Ejecutivo No. 123 de 2009 y con el Decreto Ejecutivo No. 36 de 3 de junio de 2019.

V. RECOMENDACIONES

Por lo antes expuesto, se recomienda **ADMITIR** el Estudio de Impacto Ambiental Categoría II del proyecto denominado: “**PROYECTO EXTRACCIÓN DE MATERIAL NO METÁLICO (BASALTO) LOS PINEDAS**”, promovido por **AGROGANADERA MONOPOLY PANAMÁ, S.A.**

JORGE SANCHEZ
Evaluador de Estudios de Impacto Ambiental

MIAMBIENTE
Dirección de Evaluación de Impacto Ambiental

ANALILIA CASTILLERO P.
Jefa del Departamento de Evaluación de Estudios de Impacto Ambiental.

DOMILUIS DOMÍNGUEZ E.
Director de Evaluación de Impacto Ambiental

CONTENIDOS MÍNIMOS DE LOS ESTUDIOS DE IMPACTO AMBIENTAL
CATEGORIA II

Artículo 26. DECRETO EJECUTIVO No. 123 DE 14 DE AGOSTO DE 2009

PROYECTO: PROYECTO EXTRACCIÓN DE MATERIAL NO METÁLICO (BASALTO) LOS PINEDAS

PROMOTOR: AGROGANADERA MONOPOLY PANAMÁ, S.A.

Nº DE EXPEDIENTE: DEIA-II-M-018-2020

FECHA DE ENTRADA: 14 DE FEBRERO DE 2020

REALIZADO POR: GEORGIA JARAMILLO IRC-004-2011, CARLOTA SANDOVAL IAR-049-2000

REVISADO POR: JORGE SANCHEZ

	TEMA	SI	NO	OBSERVACIÓN
1.0	ÍNDICE	X		
2.0	RESUMEN EJECUTIVO	X		
2.1	Datos generales del promotor, que incluya: a) Persona a contactar; b) Números de teléfonos; c) Correo electrónico; e) Página web; f) Nombre y registro del consultor.	X		
2.2	Una breve descripción del proyecto, obra o actividad; área a desarrollar, presupuesto aproximado	X		
2.3	Una síntesis de características del área de influencia del proyecto, obra o actividad;	X		
2.4	La información más relevante sobre los problemas ambientales críticos generados por el proyecto, obra o actividad;	X		
2.5	Descripción de los impactos positivos y negativos generados por el proyecto, obra o actividad;	X		
2.6	Descripción de las medidas de mitigación, seguimiento, vigilancia y control previstas para cada tipo de impacto ambiental identificado;	X		
2.7	Descripción del plan de participación pública realizado;	X		
2.8	Las fuentes de información utilizadas (bibliografía)	X		
3	INTRODUCCIÓN	X		
3.1	Indicar el alcance, objetivos y metodología del estudio presentado.	X		
3.2	Categorización: Justificar la categoría del EsIA en función de los criterios de protección ambiental	X		
4	INFORMACIÓN GENERAL	X		
4.1	Información sobre el Promotor (persona natural o jurídica), tipo de empresa, ubicación, certificado de existencia y representación legal de la empresa y certificado de registro de la propiedad, contrato y otros.	X		
4.2	Paz y salvo emitido por la ANAM y copia del recibo de pago, por los trámites de evaluación.	X		
5	DESCRIPCIÓN DEL PROYECTO, OBRA O ACTIVIDAD	X		
5.1	Objetivo del proyecto, obra o actividad y su justificación.	X		
5.2	Ubicación geográfica incluyendo mapa en escala 1:50, 000 y coordenadas UTM o geográficas del polígono del proyecto.	X		
5.3	Legislación y normas técnicas e instrumentos de gestión ambiental aplicables y su relación con el proyecto, obra o actividad.	X		
5.4	Descripción de las fases del proyecto, obra o actividad	X		
5.4.1	Planificación	X		
5.4.2	Construcción/ejecución	X		
5.4.3	Operación	X		
5.4.4	Abandono	X		
5.4.5	Cronograma y tiempo de ejecución de cada fase	X		
5.5	Infraestructura a desarrollar y equipo a utilizar	X		

5.6	Necesidades de insumos durante la construcción/ejecución y operación	X		
5.6.1	Necesidades de servicios básicos (agua, energía, aguas servidas, vías de acceso, transporte público, otros)	X		
5.6.2	Mano de obra (durante la construcción y operación) empleos directos e indirectos generados	X		
5.7	Manejo y disposición de desechos en todas las fases	X		
5.7.1	Sólidos	X		
5.7.2	Líquidos	X		
5.7.3	Gaseosos	X		
5.7.4	Peligrosos	X		
5.8	Concordancia con el plan de uso de suelo	X		
5.9	Monto global de la inversión	X		
6	DESCRIPCIÓN DEL AMBIENTE FÍSICO	X		
6.1	Formaciones geológicas regionales	X		
6.1.2	Unidades geológicas locales	X		
6.3	Caracterización del suelo	X		
6.3.1	La descripción de uso de suelo	X		
6.3.2	Deslinde de la propiedad	X		
6.3.3	Capacidad de uso y aptitud	X		
6.4	Topografía	X		
6.4.1	Mapa Topográfico o plano, según área a desarrollar a escala 1:50, 000	X		
6.5	Clima	X		
6.6	Hidrología	X		
6.6.1	Calidad de aguas superficiales	X		
6.6.1.a	Caudales (máximo, mínimo y promedio anual)	X		
6.6.1.b	Corrientes, mareas y oleajes	X		
6.6.2	Aguas subterráneas	X		
6.7	Calidad de aire	X		
6.7.1	Ruido	X		
6.7.2	Olores	X		
6.8	Antecedentes sobre la vulnerabilidad frente a amenazas naturales en el área	X		
6.9	Identificación de los sitios propensos a inundaciones	X		
6.10	Identificación de los sitios propensos a erosión y deslizamiento	X		
7	DESCRIPCIÓN DEL AMBIENTE BIOLÓGICO	X		
7.1	Característica de la Flora	X		
7.1.1	Caracterización vegetal, inventario forestal (aplicar técnicas forestales reconocidas por ANAM)	X		
7.1.2	Inventario de especies exóticas, amenazadas, endémicas y en peligro de extinción	X		
7.1.3	Mapa de cobertura vegetal y uso de suelo en una escala de 1:20,000	X		
7.2	Característica de la fauna	X		
7.2.1	Inventario de especies, amenazadas, vulnerables, endémicas o en peligro de extinción	X		
7.3	Ecosistemas frágiles	X		
7.3.1	Representatividad de los ecosistemas	X		
8	DESCRIPCIÓN DEL AMBIENTE SOCIOECONÓMICO	X		
8.1	Uso actual de la tierra en sitios colindantes	X		
8.2	Característica de la población (nivel cultural y educativo)	X		
8.2.1	Índices demográficos, sociales y económicos	X		
8.2.3	Índice de ocupación laboral y otros similares que aporten información relevante sobre la calidad de vida de las comunidades afectadas	X		
8.2.4	Equipamiento, servicios, obras de infraestructuras y actividades económicas	X		
8.3	Percepción local sobre el proyecto, obra o actividad (a través del plan de participación ciudadana). Reunión informativa y sus evidencias	X		
8.4	Sitios históricos, arqueológicos y culturales declarados	X		

8.5	Descripción del paisaje	X		
9.0	IDENTIFICACIÓN DE IMPACTOS AMBIENTALES Y SOCIALES ESPECÍFICOS	X		
9.1	Análisis de la situación ambiental previa (línea base) en comparación con las transformaciones del ambiente esperadas	X		
9.2	Identificación de los impactos ambientales específicos, su carácter, grado de perturbación, importancia ambiental, riesgo de ocurrencia, extensión del área, duración y reversibilidad entre otros	X		
9.3	Metodologías usadas en función de: a) la naturaleza de la acción emprendida, b) las variables ambientales afectadas y c) las características ambientales del área de influencia involucrada	X		
9.4	Análisis de los impactos sociales y económicos a la comunidad producidos por el proyecto	X		
10.0	PLAN DE MANEJO AMBIENTAL (PMA)	X		
10.1	Descripción de las medidas de mitigación específicas frente a cada impacto ambiental.	X		
10.2	Ente responsable de la ejecución de las medidas	X		
10.3	Monitoreo	X		
10.4	Cronograma de ejecución	X		
10.5	Plan de participación ciudadana	X		
10.6	Plan de prevención de riesgos	X		
10.7	Plan de rescate y reubicación de fauna y flora	X		
10.8	Plan de educación ambiental	X		
10.9	Plan de contingencia	X		
10.10	Plan de recuperación ambiental y de abandono	X		
10.11	Costos de la gestión ambiental	X		
11	AJUSTE ECONÓMICO POR EXTERNALIDADES SOCIALES Y AMBIENTALES Y ANÁLISIS DE COSTO-BENEFICIO FINAL	X		
11.1	Valoración monetaria del impacto ambiental	X		
12	LISTA DE PROFESIONALES QUE PARTICIPARON EN LA ELABORACIÓN DEL ESTUDIO DE IMPACTO AMBIENTAL, FIRMA (S) Y RESPONSABILIDADES	X		
12.1	Firmas debidamente notariadas	X		
12.2	Número de registro de consultor (es)	X		
3	CONCLUSIONES Y RECOMENDACIONES	X		
14	BIBLIOGRAFÍA	X		
15	ANEXOS	X		

SEGÚN TIPO DE PROYECTO, OBRA O ACTIVIDAD	SI	NO	OBSERVACIÓN
PROYECTOS DE GENERACIÓN DE ENERGÍAS RENOVABLES particularmente los hidroeléctricos deberán presentar certificación sobre su conducencia, emitida por el Ministerio de Ambiente.		X	
PROYECTOS EN ÁREAS PROTEGIDAS Viabilidad por parte de Áreas protegidas (copia simple).		X	
PROYECTOS FORESTALES Documento con el Plan de reforestación.		X	
PROYECTOS EN ÁREA DEL CORREDOR BIOLÓGICO Análisis de compatibilidad.		X	

VERIFICACIÓN DE REGISTRO PARA CONSULTORES - PERSONA NATURAL

Consultor Natural (Nombre)	Registro de Inscripción	Último Registro de Actualización	ESTADO DE REGISTRO		
			Actualizado	No Actualizado	Inhabilitado
CARLOTA SANDOVAL	IAR-049-2000	ARC-118-0612-2019	✓		
GEORGIA JARAMILLO IRC-004-2011	IRC-004-2011	DEIA-124-3012-2019	✓		

ESTUDIO DE IMPACTO AMBIENTAL PRESENTADO:

Nombre del Estudio de Impacto Ambiental: PROYECTO EXTRACCION DE MATERIAL NO METALICO (BASALTO) "LOS PINEDAS"

Categoría: II

PROMOTOR

Promotora: AGROGANADERA MONOPOLY

APODERADO LEGAL DE LA EMPRESA

Nombre: RAUL ALEXANDER PINEDA Cédula: 4-710-2292

Departamento de Gestión de Impacto Ambiental
Gestor de Impacto Ambiental (Responsable de la Verificación)

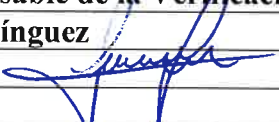
Nombre	Jennifer Domínguez
Firma	
Fecha de Verificación	14/02/2020

Departamento de Evaluación de Estudios de Impacto Ambiental
Evaluador de Estudios de Impacto Ambiental (Solicitante de la verificación)

Nombre	Jorge Sánchez
Firma	
Fecha de Verificación	18/02/2020



ACTA DE PRESENTACIÓN DE ESTUDIOS DE IMPACTO AMBIENTAL
Nº = 025 - 2020

PROYECTO: Proyecto Extracción de Material No Metálico (Basalto) "Los Pinedas"
UBICACIÓN: San Pedro de Corregimiento distrito de la Mesa, provincia de Veraguas.
PROMOTOR: Agroganadera Monopoli Panama, S.A.

CATEGORÍA: I

FECHA DE ENTRADA: DÍA 14 MES Febrero AÑO 2020

DOCUMENTOS	SI	NO	OBSERVACIÓN
1. SOLICITUD DE EVALUACIÓN DEL ESTUDIO DE IMPACTO AMBIENTAL NOTARIADA Y EN PAPEL SIMPLE 8 1/2 X 13 O 14.	✓		
2. DECLARACIÓN JURADA DEBIDAMENTE NOTARIADA (PAPEL NOTARIADO) SOLO PARA LOS ESTUDIOS DE IMPACTO AMBIENTAL CATEGORÍA I.		✓	- No aplica para esta Categoría.
3. ORIGINAL DEL ESTUDIO DE IMPACTO AMBIENTAL.	✓		
4. COPIA DE CÉDULA DE IDENTIDAD PERSONAL DEL PROMOTOR DEL ESTUDIO, AUTENTICADA O COTEJADA CON SU ORIGINAL.	✓		
5. COPIA DIGITAL DEL ESTUDIO DE IMPACTO AMBIENTAL (2 CD)	✓		
6. RECIBO ORIGINAL DE PAGO EN CONCEPTO DE EVALUACIÓN DEL ESTUDIO DE IMPACTO AMBIENTAL, SEGÚN SU CATEGORÍA.	✓		
7. PAZ Y SALVO ORIGINAL EXPEDIDO POR EL MINISTERIO DE AMBIENTE, VIGENTE.	✓		
8. CERTIFICADO ORIGINAL DE EXISTENCIA DE LA EMPRESA PROMOTORA, EXPEDIDO POR EL REGISTRO PÚBLICO (EN CASO DE TRATARSE DE PERSONA JURÍDICA), CON UNA VIGENCIA NO MAYOR A TRES (3) MESES.	✓		
9. CERTIFICADO DE REGISTRO PÚBLICO ORIGINAL DE EXISTENCIA DE LA PROPIEDAD (FINCA (S), TERRENOS, ETC), DONDE SE DESARROLLARÁ EL PROYECTO, EXPEDIDO POR EL REGISTRO PÚBLICO, CON UNA VIGENCIA NO MAYOR DE UN (1) AÑO O CUALQUIER OTRO DOCUMENTO QUE SUSTENTE LA TENENCIA DE LA TIERRA.	✓		
10. VERIFICAR QUE LOS CONSULTORES ESTÉN ACTUALIZADOS Y HABILITADOS.	✓		
CUMPLE CON LOS DOCUMENTOS SOLICITADOS EN EL ACTA DE PRESENTACIÓN DE ESTUDIOS DE IMPACTO AMBIENTAL	✓		

Entregado por: (Usuario)
Nombre: Domingo Yrriola
Cedula: 9-709-871
Correo: domingo.yrriola@gmail.com
Teléfono: 391-8690/01 6134-5208
Firma: [Firma]

Revisado por: (Ministerio de Ambiente)
Técnico: Jorge Sanchez
Firma: [Firma]
Verificado por: (Ministerio de Ambiente)
Nombre: Edilma [Firma]
Firma: [Firma]

(25)
EsIA
digitel

12.1. Firmas debidamente notariadas.

CONSULTORA	CÉDULA/IDONEIDAD	FIRMA
<p>MSc. Licda. Georgia Jaramillo 2-707-2247 Número de consultor IRC-004-2011</p>		<p><i>Georgia Jaramillo</i> 2-707-2247</p>   <p><i>Georgia Jaramillo</i> Consultora Ambiental Registro No. 004-11</p>
<p>MSc. Ing. Carlota Sandoval 2-153-506 Número de consultor IAR-049-2000</p>		 <p>2-153-506</p>  

Yo, **Licdo. Erick Barciela Chambers**, Notario Público
Octavo del Circuito de Panamá, con Cédula No. 8-711-694.

CERTIFICO:

Que hemos cotejado la (s) firmas anterior (es) con la que
aparece en la cédula o pasaporte del firmante (s) y a nuestro
parecer son iguales, por la que la consideramos autentica.

Panamá, _____

Testigos _____

Testigos _____

Licdo. Erick Barciela Chambers
Notario Público Octavo



23

**Ministerio de Ambiente**

R.U.C.: 8-NT-2-5498 D.V.: 75

Dirección de Administración y Finanzas**Recibo de Cobro****No.****58174****Información General**

Hemos Recibido De	AGROGANADERA MONOPOLY PANAMA S.A / 155669509	Fecha del Recibo	14/2/2020
Administración Regional	Dirección Regional MiAMBIENTE Veraguas	Guía / P. Aprov.	
Agencia / Parque	Ventanilla Tesorería	Tipo de Cliente	Contado
Efectivo / Cheque		No. de Cheque	
	Slip de de		B/. 1,250.00
La Suma De	MIL DOSCIENTOS CINCUENTA BALBOAS CON 00/100		B/. 1,250.00

Detalle de las Actividades

Cantidad	Unidad	Cód. Act.	Actividad	Precio Unitario	Precio Total
1		1.3.2	Evaluación de Estudios de Impacto Ambiental	B/. 1,250.00	B/. 1,250.00
Monto Total					B/. 1,250.00

Observaciones

CANCELA ESTUDIO DE IMPACTO AMBIENTAL CATEGORIA 2 - MEDIANTE SLIP 030137255

Día	Mes	Año	Hora
14	02	2020	01:35:52 PM

Firma**Nombre del Cajero** Larissa López

Sello

IMP 1

311

22



República de Panamá
Ministerio de Ambiente
Dirección de Administración y Finanzas

Certificado de Paz y Salvo
N° 172597

Fecha de Emisión:

14	02	2020
(día / mes / año)		

Fecha de Validez:

15	03	2020
(día / mes / año)		

La Dirección de Administración y Finanzas, certifica que la Empresa:

AGROGANADERA MONOPOLY PANAMA, S.A.

Representante Legal:

RAUL PINEDA

Inscrita

Tom o	Folio	Asiento	Rollo
Ficha	Imagen	Documento	Finca
			155669509

Se encuentra PAZ y SALVO, con el Ministerio del Ambiente, a la
fecha de expedición de esta certificación.

Certificación, válida por 30 días

Firmado

[Firma]
Jefe de la Sección de Tesorería.



310.



REPÚBLICA DE PANAMÁ
TRIBUNAL ELECTORAL

Zola
Concepcion Mendoza

REPÚBLICA DE PANAMÁ
TRIBUNAL ELECTORAL

Tomas Martin
Pineda De Gracia

NOMBRE USUAL:
FECHA DE NACIMIENTO: 22-ABR-1964
LUGAR DE NACIMIENTO: VERAGUAS, LA MESA
SEXO: M
EXPIRADA: 15-MAR-2019

TIPO DE SANGRE:
EXPIRA: 15-MAR-2029

170-501

Tomas Pineda

REPÚBLICA DE PANAMÁ
TRIBUNAL ELECTORAL

Emelda
Concepcion Mendoza

NOMBRE USUAL:
FECHA DE NACIMIENTO: 25-ENE-1977
LUGAR DE NACIMIENTO: VERAGUAS, SANTIAGO
SEXO: F
EXPIRADA: 23-ABR-2019

TIPO DE SANGRE:
EXPIRA: 23-ABR-2029

9-701-1585

Emelda Concepcion



REPÚBLICA DE PANAMÁ
TRIBUNAL ELECTORAL

Matilde María
González Mendoza

NOMBRE USUAL:
 FECHA DE NACIMIENTO: 14-FEB-1973
 LUGAR DE NACIMIENTO: VERAGUAS, LA MESA
 SEXO: F TIPO DE SANGRE:
 EXPEDIDA: 26-AGO-2015 EXPIRA: 26-AGO-2025

9-200-360

matildemaria gonzalez

REPÚBLICA DE PANAMÁ
TRIBUNAL ELECTORAL

Arnulfo
Concepcion

NOMBRE USUAL
FECHA DE NACIMIENTO: 04-MAY-1963
LUGAR DE NACIMIENTO: VERAGUAS, LA MESA
SEXO: M
EXPEDIDA: 05-DIC-2017

TIPO DE SANGRE
EXPIRA: 05-DIC-2027

9-125-2085

Arnulfo Concepcion



16

ACUERDO DE SERVIDUMBRE Y FINIQUITO DE RESPONSABILIDAD.

Los a bajos suscritos, **SOILA CONCEPCIÓN MENDOZA**, mujer, soltera, panameña, mayor de edad, portadora de la cedula de identidad personal número nueve – setenta y cuatro – trescientos cincuenta y dos (**9-74-352**) residente en la comunidad de Asiento Bonito, Corregimiento de La Mesa, Distrito de Santiago, Provincia de Veraguas, **EMELDA CONCEPCION**, mujer, soltera, panameña, mayor de edad, portadora de la cedula de identidad personal número nueve – setecientos uno – mil quinientos ochenta y cinco (**9-701-1585**) residente en la comunidad de Asiento Bonito, Corregimiento de La Mesa, Distrito de Santiago, Provincia de Veraguas, **MATILDE MARIA GONZALEZ MENDOZA**, mujer, soltera, panameña, mayor de edad, portadora de la cedula de identidad personal número nueve – doscientos – trescientos sesenta (**9-200-360**) residente en la comunidad de Asiento Bonito, Corregimiento de La Mesa, Distrito de Santiago, Provincia de Veraguas; **ARNULFO CONCEPCIÓN**, varón, soltero, panameño, mayor de edad, portadora de la cedula de identidad personal número nueve – ciento veinticinco – dos mil ochenta y cinco (**9-125-2085**) residente en la comunidad de Asiento Bonito, Corregimiento de La Mesa, Distrito de Santiago, Provincia de Veraguas; **UTILIO GONZALEZ MENDOZA**, varón, soltero, panameño, mayor de edad, portadora de la cedula de identidad personal número nueve – ciento sesenta y siete – cuatrocientos treinta y seis (**9-167-436**) residente en la comunidad de Asiento Bonito, Corregimiento de La Mesa, Distrito de Santiago, Provincia de Veraguas; **ABILIO GONZALEZ MENDOZA**, varón, soltero, panameño, mayor de edad, portadora de la cedula de identidad personal número nueve – ciento treinta – trescientos cincuenta y nueve (**9-130-359**) residente en la comunidad de Asiento Bonito, Corregimiento de La Mesa, Distrito de Santiago, Provincia de Veraguas; **TOMAS MARTIN PINEDA DE GRACIA**, varón, panameño, casado, mayor de edad, portador de la cedula de identidad personal número nueve-ciento veintiséis-quinientos uno (**9-126-501**), residente en Barriada Forestal, calle principal, después de la Planta de la Cooperativa Juan XXIII, Corregimiento de San Martin, Distrito de Santiago, Provincia de Veraguas y **ANABELLA DEL CARMEN MORALES PINEDA DE SILGADO**, mujer, casada, panameña, mayor de edad, portadora de la cedula de identidad personal número ocho-setecientos cinco-mil trescientos setenta y siete (**8-705-1377**), con residencia en el Distrito de Panamá, Provincia de Panamá; en libre y espontáneo manifestación de nuestra voluntad, acordamos otorgar el presente acuerdo voluntario de partes y confirmación de responsabilidad **AGRARIA**, sobre otorgamiento de servidumbre de paso peatonal y vehicular conforme a las siguientes cláusulas:

PRIMERO: Declara y Acepta **SOILA CONCEPCIÓN MENDOZA**, portadora de la cedula de identidad personal número nueve – setenta y cuatro – trescientos cincuenta y dos (**9-74-352**); **EMELDA CONCEPCION** portadora de la cedula de identidad personal número nueve – setecientos uno – mil quinientos ochenta y cinco (**9-701-1585**); **MATILDE MARIA GONZALEZ MENDOZA**, portadora de la cedula de identidad personal número nueve – doscientos – trescientos sesenta (**9-200-360**); **ARNULFO CONCEPCIÓN**, portador de la cedula de identidad personal número nueve – ciento veinticinco – dos mil ochenta y cinco (**9-125-2085**); **UTILIO GONZALEZ MENDOZA**, portador de la cedula de identidad personal número nueve – ciento sesenta y siete – cuatrocientos treinta y seis (**9-167-436**); **ABILIO GONZALEZ MENDOZA**, portador de la cedula de identidad personal número nueve – ciento treinta – trescientos cincuenta y nueve (**9-130-359**); que son propietarios de un globo de terreno, cada uno independiente dentro del terreno que se encuentra constituido dentro de la certificación catastral número siete – cuatro – ocho – cero – cero – nueve – cero – cinco – cuatro – cero – cero – cero - tres (**7480090540003**), finca ubicada en la Provincia de Veraguas, Distrito de La Mesa, Corregimiento de La Mesa, Lugar identificado como **ASEINTO BONITO**, expresa además que cada uno de los globos de terreno independientes se encuentra en trámite de titulación en la Autoridad Nacional de Administración de Tierra (ANATY), que están de acuerdo de manera voluntaria, en otorgar



una servidumbre de paso peatonal y vehicular con una distancia de doce punto ochenta metros (12.80) de ancho dentro de la finca o ficha catastral antes descrita.

SEGUNDO: Declara y Acepta **TOMAS MARTIN PINEDA DE GRACIA**, portador de la cedula de identidad personal número nueve-ciento veintiséis-quinientos uno (9-126-501) y **ANABELLA DEL CARMEN MORALES PINEDA DE SILGADO**, portadora de la cedula de identidad personal número ocho-setecientos cinco-mil trescientos setenta y siete (8-705-1377) **que son** propietarios de un globo de terreno, cada uno independiente dentro del terreno que se encuentra constituido dentro de la certificación catastral número siete – cuatro – ocho – cero – cero – nueve – cero – cinco – cuatro – cero – cero – cero - nueve (7480090540009), finca ubicada en la Provincia de Veraguas, Distrito de La Mesa, Corregimiento de La Mesa, Lugar identificado como **EL CABIMO**, expresa además que cada uno de los globos de terreno independientes se encuentra en trámite de titulación en la Autoridad Nacional de Administración de Tierra (ANATY), que están de acuerdo de manera voluntaria, en otorgar una servidumbre de paso peatonal y vehicular con una distancia de doce punto ochenta metros (12.80) de ancho dentro de la finca o ficha catastral antes descrita.

TERCERO: Acuerdan **SOILA CONCEPCIÓN MENDOZA**, portadora de la cedula de identidad personal número nueve – setenta y cuatro – trescientos cincuenta y dos (9-74-352); **EMELDA CONCEPCION** portadora de la cedula de identidad personal número nueve – setecientos uno – mil quinientos ochenta y cinco (9-701-1585); **MATILDE MARIA GONZALEZ MENDOZA**, portadora de la cedula de identidad personal número nueve – doscientos – trescientos sesenta (9-200-360); **ARNULFO CONCEPCIÓN**, portador de la cedula de identidad personal número nueve – ciento veinticinco – dos mil ochenta y cinco (9-125-2085); **UTILIO GONZALEZ MENDOZA**, portador de la cedula de identidad personal número nueve – ciento sesenta y siete – cuatrocientos treinta y seis (9-167-436); **ABILIO GONZALEZ MENDOZA**, portador de la cedula de identidad personal número nueve – ciento treinta – trescientos cincuenta y nueve (9-130-359), **TOMAS MARTIN PINEDA DE GRACIA**, portador de la cedula de identidad personal número nueve-ciento veintiséis-quinientos uno (9-126-501) y **ANABELLA DEL CARMEN MORALES PINEDA DE SILGADO**, portadora de la cedula de identidad personal número ocho-setecientos cinco-mil trescientos setenta y siete (8-705-1377), **que la servidumbre de paso peatonal y vehicular tendrá una distancia de doce punto ochenta metros (12.80) de ancho dentro de la fincas o folios reales y certificación catastral antes descrita.**

CUARTO: Declaran **SOILA CONCEPCIÓN MENDOZA**, portadora de la cedula de identidad personal número nueve – setenta y cuatro – trescientos cincuenta y dos (9-74-352); **EMELDA CONCEPCION** portadora de la cedula de identidad personal número nueve – setecientos uno – mil quinientos ochenta y cinco (9-701-1585); **MATILDE MARIA GONZALEZ MENDOZA**, portadora de la cedula de identidad personal número nueve – doscientos – trescientos sesenta (9-200-360); **ARNULFO CONCEPCIÓN**, portador de la cedula de identidad personal número nueve – ciento veinticinco – dos mil ochenta y cinco (9-125-2085); **UTILIO GONZALEZ MENDOZA**, portador de la cedula de identidad personal número nueve – ciento sesenta y siete – cuatrocientos treinta y seis (9-167-436); **ABILIO GONZALEZ MENDOZA**, portador de la cedula de identidad personal número nueve – ciento treinta – trescientos cincuenta y nueve (9-130-359), **TOMAS MARTIN PINEDA DE GRACIA**, portador de la cedula de identidad personal número nueve-ciento veintiséis-quinientos uno (9-126-501) y **ANABELLA DEL CARMEN MORALES PINEDA DE SILGADO**, portadora de la cedula de identidad personal número ocho-setecientos cinco-mil trescientos setenta y siete (8-705-1377), **que aceptan en mutuo acuerdo las partes, que otorgan este paso peatonal y vehicular, hasta llegar a la finca o folio real número cuatrocientos setenta y seis mil ciento noventa y nueve (476199) código de ubicación número nueve mil novecientos tres (9903) de la sección de la propiedad de la Provincia de Veraguas, propiedad del señor RAUL ALEXANDER PINEDA PITY,**



14

portador de la cedula de identidad personal número cuatro-setecientos diez-dos mil doscientos noventa y dos (4-710-2292).-

QUINTO: Declara el señor **RAUL ALEXANDER PINEDA PITY**, portador de la cédula de identidad personal número cuatro-setecientos diez-dos mil doscientos noventa y dos (4-710-2292, **que en vista de la buena fe y colaboración con el otorgamiento de acceso de servidumbre peatonal y vehicular otorgada por los señores SOILA CONCEPCIÓN MENDOZA**, portadora de la cedula de identidad personal número nueve – setenta y cuatro – trescientos cincuenta y dos (9-74-352); **EMELDA CONCEPCION** portadora de la cedula de identidad personal número nueve – setecientos uno – mil quinientos ochenta y cinco (9-701-1585); **MATILDE MARIA GONZALEZ MENDOZA**, portadora de la cedula de identidad personal número nueve – doscientos – trescientos sesenta (9-200-360); **ARNULFO CONCEPCIÓN**, portador de la cedula de identidad personal número nueve – ciento veinticinco – dos mil ochenta y cinco (9-125-2085); **UTILIO GONZALEZ MENDOZA**, portador de la cedula de identidad personal número nueve – ciento sesenta y siete – cuatrocientos treinta y seis (9-167-436); **ABILIO GONZALEZ MENDOZA**, portador de la cedula de identidad personal número nueve – ciento treinta – trescientos cincuenta y nueve (9-130-359), **TOMAS MARTIN PINEDA DE GRACIA**, portador de la cedula de identidad personal número nueve-ciento veintiséis-quinientos uno (9-126-501) y **ANABELLA DEL CARMEN MORALES PINEDA DE SILGADO**, portadora de la cedula de identidad personal número ocho-setecientos cinco-mil trescientos setenta y siete (8-705-1377), se compromete a realizar bajo su propios costos, un corte de camino con cuneta (**movimiento de tierra con maquinarias tractor y retro excavadora**), por las fincas o folios reales y certificado catastral de los predios antes descritos, el cual llevara consigo el movimientos de tierra, cortes de árboles en ultima instancia y se compromete a no dañar lugares pluviales, ojos de agua o fuentes naturales de agua.

SEXTO: Declaran **SOILA CONCEPCIÓN MENDOZA**, portadora de la cedula de identidad personal número nueve – setenta y cuatro – trescientos cincuenta y dos (9-74-352); **EMELDA CONCEPCION** portadora de la cedula de identidad personal número nueve – setecientos uno – mil quinientos ochenta y cinco (9-701-1585); **MATILDE MARIA GONZALEZ MENDOZA**, portadora de la cedula de identidad personal número nueve – doscientos – trescientos sesenta (9-200-360); **ARNULFO CONCEPCIÓN**, portador de la cedula de identidad personal número nueve – ciento veinticinco – dos mil ochenta y cinco (9-125-2085); **UTILIO GONZALEZ MENDOZA**, portador de la cedula de identidad personal número nueve – ciento sesenta y siete – cuatrocientos treinta y seis (9-167-436); **ABILIO GONZALEZ MENDOZA**, portador de la cedula de identidad personal número nueve – ciento treinta – trescientos cincuenta y nueve (9-130-359), **TOMAS MARTIN PINEDA DE GRACIA**, portador de la cedula de identidad personal número nueve-ciento veintiséis-quinientos uno (9-126-501) y **ANABELLA DEL CARMEN MORALES PINEDA DE SILGADO**, portadora de la cedula de identidad personal número ocho-setecientos cinco-mil trescientos setenta y siete (8-705-1377) , **que todas las partes de común acuerdo, que se mantendrán puertas para el acceso hasta llegar a la finca o folio real** número cuatrocientos setenta y seis mil ciento noventa y nueve (476199) código de ubicación número nueve mil novecientos tres (9903) de la sección de la propiedad de la Provincia de Veraguas, propiedad del señor **RAUL ALEXANDER PINEDA PITY**, portador de la cedula de identidad personal número cuatro-setecientos diez-dos mil doscientos noventa y dos (4-710-2292); donde se podrán confeccionar las mismas de árboles y alambres de púas o de otro material de mayor de calidad y durabilidad , al igual podrán mantener candados para protección, siempre y cuando todos los intervinientes tenga su propia llave, entregada en buena voluntad antes de ser instalados los mismos; a los propietarios de las fincas o folios reales y certificación catastral antes descrita.

SEPTIMO: Declaran **SOILA CONCEPCIÓN MENDOZA**, portadora de la cedula de identidad personal número nueve – setenta y cuatro – trescientos cincuenta y dos (9-74-352);





EMELDA CONCEPCION portadora de la cedula de identidad personal número nueve – setecientos uno – mil quinientos ochenta y cinco (9-701-1585); **MATILDE MARIA GONZALEZ MENDOZA**, portadora de la cedula de identidad personal número nueve – doscientos – trescientos sesenta (9-200-360); **ARNULFO CONCEPCIÓN**, portador de la cedula de identidad personal número nueve – ciento veinticinco – dos mil ochenta y cinco (9-125-2085); **UTILIO GONZALEZ MENDOZA**, portador de la cedula de identidad personal número nueve – ciento sesenta y siete – cuatrocientos treinta y seis (9-167-436); **ABILIO GONZALEZ MENDOZA**, portador de la cedula de identidad personal número nueve – ciento treinta – trescientos cincuenta y nueve (9-130-359), **TOMAS MARTIN PINEDA DE GRACIA**, portador de la cedula de identidad personal número nueve-ciento veintiséis-quinientos uno (9-126-501) y **ANABELLA DEL CARMEN MORALES PINEDA DE SILGADO**, portadora de la cedula de identidad personal número ocho-setecientos cinco-mil trescientos setenta y siete (8-705-1377), que cumplirán con la servidumbre establecida conforme a la ley y las leyes Panameñas, que en ningún momento, obstruirán, cerraran, dañaran, o realizaran algún acto contradictorio en contra de la servidumbre que se procederá a constituir otorgada de manera voluntaria.

OCTAVO: Declaran **SOILA CONCEPCIÓN MENDOZA**, portadora de la cedula de identidad personal número nueve – setenta y cuatro – trescientos cincuenta y dos (9-74-352); **EMELDA CONCEPCION** portadora de la cedula de identidad personal número nueve – setecientos uno – mil quinientos ochenta y cinco (9-701-1585); **MATILDE MARIA GONZALEZ MENDOZA**, portadora de la cedula de identidad personal número nueve – doscientos – trescientos sesenta (9-200-360); **ARNULFO CONCEPCIÓN**, portador de la cedula de identidad personal número nueve – ciento veinticinco – dos mil ochenta y cinco (9-125-2085); **UTILIO GONZALEZ MENDOZA**, portador de la cedula de identidad personal número nueve – ciento sesenta y siete – cuatrocientos treinta y seis (9-167-436); **ABILIO GONZALEZ MENDOZA**, portador de la cedula de identidad personal número nueve – ciento treinta – trescientos cincuenta y nueve (9-130-359), **TOMAS MARTIN PINEDA DE GRACIA**, portador de la cedula de identidad personal número nueve-ciento veintiséis-quinientos uno (9-126-501) y **ANABELLA DEL CARMEN MORALES PINEDA DE SILGADO**, portadora de la cedula de identidad personal número ocho-setecientos cinco-mil trescientos setenta y siete (8-705-1377), **que la servidumbre de paso peatonal y vehicular con medida de doce punto ochenta metros (12.80), es otorgada de manera voluntaria, que no se ha ejercido medida alguna de retorsión, coacción, amenaza o algún tipo resarcimiento económico, para su otorgamiento, por el uso de libre tránsito en la prenombrada servidumbre ni presente, ni futuro; en contra del señor RAUL ALEXANDER PINEDA PITY, portador de la cedula de identidad personal número cuatro-setecientos diez-dos mil doscientos noventa y dos (4-710-2292) o quienes sean propietarios de la finca o folio real número cuatrocientos setenta y seis mil ciento noventa y nueve (476199) código de ubicación número nueve mil novecientos tres (9903) de la sección de la propiedad de la Provincia de Veraguas.**



NOVENO: Por este medio nosotros en completa e irrevocablemente, **liberamos, absolvemos, satisfacemos, dispensamos, y descargo por siempre de**, en forma inmediata de cualquier reclamación **CIVIL, PENAL, ADMINISTRATIVA, AGRARIA**, Resarcimiento económico por el uso de la servidumbre de paso peatonal y vehicular, al señor **RAUL ALEXANDER PINEDA PITY**, portador de la cedula de identidad personal número cuatro-setecientos diez-dos mil doscientos noventa y dos (4-710-2292) o quienes sean propietario de la finca o folio real número cuatrocientos setenta y seis mil ciento noventa y nueve (476199) código de ubicación número nueve mil novecientos tres (9903) y/o subsidiarias y/o empresas relacionadas o vinculadas, sucesores y/o cesionario, y sus negocios, concesiones, activos, bienes, servicios y/o actividades (en lo sucesivo el GRUPO LIBERADO), por; cualquiera y todos los derechos, reclamos, controversias investigaciones, demandas, daños, perjuicios, juicios, procesos, procedimientos, ejecuciones, derechos e indemnizaciones, condenas, costas, gastos, sanciones, penas, penalidades, multas, cargos, recargos, honorarios de abogados, acciones, causas de acción, de cualquier naturaleza, ya



sean conocidas o no directas o indirectas, incluyendo pero no limitado, a reclamaciones para rescisión, restitución, resolución, condena, pago, ejecución específica, por responsabilidad extracontractual, incumplimiento, pago de deuda, ejecución de fianza, o garantía, y cualesquiera reclamos bajo las leyes, ya sea en derecho o equidad, de la República de Panamá, o cualesquiera otras leyes que fueren aplicables, que yo **SOILA CONCEPCIÓN MENDOZA**, portadora de la cédula de identidad personal número nueve – setenta y cuatro – trescientos cincuenta y dos (9-74-352); **EMELDA CONCEPCION** portadora de la cedula de identidad personal número nueve – setecientos uno – mil quinientos ochenta y cinco (9-701-1585); **MATILDE MARIA GONZALEZ MENDOZA**, portadora de la cedula de identidad personal número nueve – doscientos – trescientos sesenta (9-200-360); **ARNULFO CONCEPCIÓN**, portador de la cedula de identidad personal número nueve – ciento veinticinco – dos mil ochenta y cinco (9-125-2085); **UTILIO GONZALEZ MENDOZA**, portador de la cedula de identidad personal número nueve – ciento sesenta y siete – cuatrocientos treinta y seis (9-167-436); **ABILIO GONZALEZ MENDOZA**, portador de la cedula de identidad personal número nueve – ciento treinta – trescientos cincuenta y nueve (9-130-359), **TOMAS MARTIN PINEDA DE GRACIA**, portador de la cedula de identidad personal número nueve-ciento veintiséis-quinientos uno (9-126-501) y **ANABELLA DEL CARMEN MORALES PINEDA DE SILGADO**, portadora de la cedula de identidad personal número ocho-setecientos cinco-mil trescientos setenta y siete (8-705-1377), podemos ahora tener o podamos en el futuro tener o hayamos declarado haber tenido, ahora tener o pretender en el futuro, directa o indirectamente o a través de persona interpuesta, contra **RAUL ALEXANDER PINEDA PITY**, portador de la cedula de identidad personal número cuatro-setecientos diez-dos mil doscientos noventa y dos (4-710-2292) o quienes sean propietario de la finca o folio real número cuatrocientos setenta y seis mil ciento noventa y nueve (476199) código de ubicación número nueve mil novecientos tres (9903) de la sección de la propiedad de la Provincia de Veraguas .

DECIMO: Aceptamos en forma irrevocable y convenimos abstenernos por siempre de, y por este medio renunciamos irrevocablemente a, comenzar, instituir, presentar, solicitar, peticionar o iniciar cualquier pleito, proceso, **CIVIL, PENAL, ADMINISTRATIVO, AGRARIO y LABORAL** procedimiento, acción, reclamo, incidente, incidencia, o procedimiento de cualquier naturaleza, ya sea mediante demanda, solicitud, defensa, compensación, contra-reclamo, contra-demanda, demanda en reconvencción, intervención de tercero, contra **RAUL ALEXANDER PINEDA PITY**, portador de la cedula de identidad personal número cuatro-setecientos diez-dos mil doscientos noventa y dos (4-710-2292) o quienes sean propietario de la finca o folio real número cuatrocientos setenta y seis mil ciento noventa y nueve (476199) código de ubicación número nueve mil novecientos tres (9903) de la sección de la propiedad de la Provincia de Veraguas

Es nuestra firme e irrevocable intención por este medio liberar, absolver, satisfacer, dispensar, descargar, e indemnizar por siempre a **RAUL ALEXANDER PINEDA PITY**, portador de la cedula de identidad personal número cuatro-setecientos diez-dos mil doscientos noventa y dos (4-710-2292) o quienes sean propietario de la finca o folio real número cuatrocientos setenta y seis mil ciento noventa y nueve (476199) código de ubicación número nueve mil novecientos tres (9903) de la sección de la propiedad de la Provincia de Veraguas, de cualesquiera y todos los reclamos **CIVIL, PENAL, ADMINISTRATIVO, AGRARIOS Y LABORAL** antes descritos, siendo entendido que todos los reclamos o derechos que nosotros **SOILA CONCEPCIÓN MENDOZA**, portadora de la cedula de identidad personal número nueve – setenta y cuatro – trescientos cincuenta y dos (9-74-352); **EMELDA CONCEPCION** portadora de la cedula de identidad personal número nueve – setecientos uno – mil quinientos ochenta y cinco (9-701-1585); **MATILDE MARIA GONZALEZ MENDOZA**, portadora de la cedula de identidad personal número nueve – doscientos – trescientos sesenta (9-200-360); **ARNULFO CONCEPCIÓN**, portador de la cedula de identidad personal número nueve – ciento veinticinco – dos mil ochenta y cinco (9-125-2085); **UTILIO GONZALEZ MENDOZA**, portador de la cedula de identidad personal número nueve – ciento sesenta y siete – cuatrocientos treinta y seis (9-167-436); **ABILIO GONZALEZ MENDOZA**, portador de la cedula de identidad personal número



11

nueve – ciento treinta – trescientos cincuenta y nueve (9-130-359), **TOMAS MARTIN PINEDA DE GRACIA**, portador de la cedula de identidad personal número nueve-ciento veintiséis-quinientos uno (9-126-501) y **ANABELLA DEL CARMEN MORALES PINEDA DE SILGADO**, portadora de la cedula de identidad personal número ocho-setecientos cinco-mil trescientos setenta y siete (8-705-1377) , y/o cualquiera persona o entidad pretendan reclamar por nosotros o a nuestro favor o en nuestro nombre o representación o en nuestro beneficio tengan o puedan tener contra **RAUL ALEXANDER PINEDA PITY**, portador de la cedula de identidad personal número cuatro-setecientos diez-dos mil doscientos noventa y dos (4-710-2292) o quienes sean propietario de la finca o folio real número cuatrocientos setenta y seis mil ciento noventa y nueve (476199) código de ubicación número nueve mil novecientos tres (9903) de la sección de la propiedad de la Provincia de, sean para siempre liberados, absueltos, satisfecho, descargado, dispensado y renunciado y que los suscritos y/o cualquier persona o entidad que pretenda reclamar por nosotros o a nuestro favor o en nuestro nombre y representación, o en nuestro beneficio, sea para siempre impedido e imposibilitado para interponer o hacer valer los mismos, ya sea directamente o indirectamente o por medio de persona interpuesta.

Acuerdan todas las que el presente documento será presentará ante las autoridades competentes, ministerio de Vivienda y Ordenamiento Territorial y Autoridad Nacional de Administración de Tierras, tratantes de temas concernientes a servidumbres.

Este documento se registrá por las leyes panameñas y las partes se someten a la jurisdicción exclusiva de los tribunales competentes de la República de Panamá.

Dado en la ciudad de Santiago, el 6 de diciembre de 2018.-

Soila Concepción Mendoza
SOILA CONCEPCIÓN MENDOZA
CED. 9-74-352.
RECONOCIDO Y ACEPTADO

Abilio Mendoza
ABILIO MENDOZA.
CED. 9-130-359.
RECONOCIDO Y ACEPTADO

Emelda Concepción
EMELDA CONCEPCION.
CED. 9-701-1585.
RECONOCIDO Y ACEPTADO

Matilde Maria Gonzalez Mendoza
MATILDE MARIA GONZALEZ MENDOZA.
CED. 9-200-360
RECONOCIDO Y ACEPTADO

Arnulfo Concepción
ARNULFO CONCEPCION.
CED. 9-125-2085.
RECONOCIDO Y ACEPTADO

Utilio Gonzalez
UTILIO GONZALEZ ME NODZA
CED. 9-167-436.
RECONOCIDO Y ACEPTADO

Tomas Martin Pineda de Gracia
TOMAS MARTIN PINEDA DE GRACIA
CED. 9-106-266
RECONOCIDO Y ACEPTADO;

Anabella de Silgado
ANABELLA DEL CARMEN MORALES PINEDA DE SILGADO
CED. 8-750-1377.
RECONOCIDO Y ACEPTADO

Raul Alexander Pineda Pity
RAUL ALEXANDER PINEDA PITY
CED. 4-710-2292.
RECONOCIDO Y ACEPTADO;

Yo, **Licdo. Erick Barciela Chambers**, Notario Público
Octavo del Circuito de Panamá, con Cédula No. 8-711-694.

CERTIFICO:

Que hemos cotejado la (s) firmas anterior (es) con la que
aparece en la cédula o pasaporte del firmante (s) y a nuestro
parecer son iguales, por la que la **consideramos autentica.**

17 DIC 2019

Panamá, _____

Testigos

Testigos

Licdo. Erick Barciela Chambers
Notario Público Octavo



DIRECCION REGIONAL VERAGUAS
DIRECCION NACIONAL DE ADJUDICACION MASIVA
UTO DE VERAGUAS

Santiago, 05 de febrero 2020.

**EL DIRECTOR DE LA AUTORIDAD NACIONAL DE ADMINISTRACION DE TIERRAS
DE LA PROVINCIA DE VERAGUAS:**

CERTIFICA:

Que **ZOILA CONCEPCION MENDOZA** con cedula **9-74-352**; **EMELDA CONCEPCION MENDOZA** con cedula **9-701-1585**; **MATILDE MARIA GONZALEZ MENDOZA** con cedula **9-200-360**; **ARNULFO CONCEPCION** con cedula **9-125-2085**; **VITILIO GONZALEZ MENDOZA** con cedula **9-167-436**; **ABILIO MENDOZA** con cedula **9-130-359** y **AGUSTIN GONZALEZ RODRIGUEZ** con cedula **9-113-1261**, mantienen una solicitud de adjudicación con número **7480090540003**, sobre globo de terreno de **70 has + 0065 M2**, Ubicado en **ASIENTO BONITO**, Corregimiento de **LA MESA (Cabecera)**, Distrito de **LA MESA**, Provincia de **VERAGUAS**, cuyos linderos son:

NORTE: OCUPADO POR HACIENDA EL RODEO; OCUPADO POR RIO SAN PEDRO 7M.

SUR: OCUPADO POR TOMAS PINEDA; OCUPADO POR TOMAS PINEDA CAMAÑO; OCUPADO POR TOMAS PINEDA CAMAÑO.

ESTE: OCUPADO POR CAMINO DE SERVICIO EN ASIENTO BONITO 9M; OCUPADO POR RIO SAN PEDRO 7M.

OESTE: OCUPADO POR TOMAS PINEDA CAMAÑO; OCUPADO POR CARRETERA A CAÑAZAS 30M; OCUPADO POR HACIENDA RODEO.

OBSERVACION: El expediente se encuentra en el Departamento Legal, con fecha 4 agosto de 2008. (Espera de Juicio de Sucesión).

Atentamente,

LICDO. EMILIO RODRIGUEZ GONZALEZ
DIRECTOR ANATI - VERAGUAS





A QUIEN CONCIERNE:

Quien suscribe, **RAUL ALEXANDER PINEDA PITTY**, varón panameño, mayor de edad, con cédula de identidad personal número 4-710-2292, actuando en mi propio nombre y representación, en mi calidad de único propietario de la finca número 476199-9301, ubicada en la comunidad de La Mesa, Distrito de La Mesa, Provincia de Veraguas por este medio autorizo a la sociedad anónima panameña denominada AGROGANADERA MONOPOLY PANAMA, S.A., inscrita al Folio 155669509 de la Sección Mercantil del Registro Público de Panamá, con oficinas ubicadas en Villa Lucre, Calle 29, Casa14, Distrito de San Miguelito, Ciudad de Panamá, para que desarrolle un proyecto de Extracción de Minarles No Metálicos sobre la citada finca.

La sociedad queda legítimamente autorizada para realizar las gestiones, trámites y solicitudes de aprobaciones o permisos necesarias ante los entes gubernamentales regionales y nacionales para el correcto y legal desarrollo del proyecto de Extracción de Minarles No Metálicos sobre la finca 476199-9301 de mi propiedad.

Atentamente,

RAUL ALEXANDER PINEDA PITTY,
Ced. 4-710-2292

Yo, **Licdo. Erick Barciela Chambers**, Notario Público
Octavo del Circuito de Panamá, con Cédula No. 8-711-004,

CERTIFICO:

Que hemos cotejado la (s) firmas anterior (es) con la que aparece en la cédula o pasaporte del firmante (s) y a nuestro parecer son iguales, por la que la consideramos auténtica

Panamá, 21 NOV 2019

Testigos

Licdo. Erick Barciela Chambers
Notario Público Octavo





Registro Público de Panamá

No. 1966632

FIRMADO POR: TUARE JOHNSON
ALVARADO
FECHA: 2020.01.02 09:58:16 -05:00
MOTIVO: SOLICITUD DE PUBLICIDAD
LOCALIZACION: PANAMA, PANAMA

CERTIFICADO DE PROPIEDAD

DATOS DE LA SOLICITUD

ENTRADA 501302/2019 (0) DE FECHA 12/27/2019/A.C.

DATOS DEL INMUEBLE

(INMUEBLE) LA MESA CÓDIGO DE UBICACIÓN 9301, FOLIO REAL Nº 476199 (F) CALLE VERAGUAS, BARRIADA VERAGUAS, CORREGIMIENTO LA MESA, DISTRITO LA MESA, PROVINCIA VERAGUAS

FECHA DE ADQUISICION: 9 DE AGOSTO DE 2018

UBICADO EN UNA SUPERFICIE INICIAL DE 103 ha 9250 m² Y CON UNA SUPERFICIE ACTUAL O RESTO LIBRE DE 96 ha 3708 m² 27 dm²

LINDEROS ORIGINALES: NORTE: (12) EMILIO MARTINEZ PINEDA, (10) MELITON SCLOPIS GONZALEZ; --- SUR: (13) PRESUNTOS HEREDEROS DE ANTONIO PINEDA CAMAÑO, (8) TOMAS PINEDA CAMAÑO; ---- ESTE: (10) MELITON SCLOPIS GONZALEZ, (14) SILVIA RAQUEL HERRERA DE CHEVALIER, (17) MIDA EN CUSTODIA POR PROPIETARIO DESCONOCIDO T. NAC. EN SAN PEDRIT; ---- OESTE: (8) TOMAS PINEDA CAMAÑO, (1) RAMON ELIAS RUIZ PINEDA.

EL VALOR DEL TRASPASO ES: QUINIENTOS BALBOAS(B/. 500.00).

TITULAR(ES) REGISTRAL(ES)

RAUL ALEXANDER PINEDA PITY (CÉDULA 4-710-2292) TITULAR DE UN DERECHO DE PROPIEDAD

GRAVÁMENES Y OTROS DERECHOS REALES VIGENTES

RESTRICCIONES: QUEDA SUJETA A LAS RESTRICCIONES LEGALES QUE LE SEAN APLICABLES AL TERRENO EN PARTICULAR A LAS RECOMENDACIONES DE LA AUTORIDAD NACIONAL DEL AMBIENTE ESTABLECIDAS EN LA RESOLUCION Nº ARAV PRONAT 0341-2012 FECHADA EL DIA 24 DE SETIEMBRE 2012 A FOJAS 30 A 32 DEL EXPEDIENTE. FECHA DE REGISTRO: 20140730. INSCRITO EN EL NÚMERO DE ENTRADA TOMO DIARIO: 2014 ASIENTO DIARIO: 132682, DE FECHA 07/30/2014.

CONSTITUCIÓN DE SERVIDUMBRE: TIPO DE SERVIDUMBRE (PREDIO SIRVIENTE). ESTA EN LA OBLIGACION DE CUMPLIR CON LAS SERVIDUMBRES ESTABLECIDAS CONFORME A LA LEY Y QUE SE DESCRIBEN EN EL PLANO. FECHA DE REGISTRO: 20140730. INSCRITO EN EL NÚMERO DE ENTRADA TOMO DIARIO: 2014, ASIENTO DIARIO: 132682, DE FECHA 07/30/2014.

CONSTITUCIÓN DE SERVIDUMBRE (PREDIO SIRVIENTE): TIPO DE SERVIDUMBRE: ACCESO. DESCRIPCIÓN DE LA SERVIDUMBRE: DECLARA EL VENDENDOR QUE GARANTIZA EL LIBRE ACCESO AL GLOBO SEGERGADO POR EL AREA DE SERVIDUMBRE EN PROYECCION DE 15.00M DE ACNCHO SE COMPROMETE A NO OBSTRUIRLA. INSCRITO EL DÍA MIÉRCOLES, 31 DE OCTUBRE DE 2018 EN EL NÚMERO DE ENTRADA 432912/2018 (0).

CONSTITUCIÓN DE HIPOTECA DE BIEN INMUEBLE: DADA EN PRIMERA HIPOTECA Y ANTICRESIS HIPOTECA Y ANTICRESIS A FAVOR DE BANISTMO, S.A. POR LA SUMA DE CIENTO OCHENTA Y SIETE MIL QUINIENTOS BALBOAS (B/. 187,500.00) Y POR UN PLAZO DE 5 AÑOS UN INTERÉS ANUAL DE 8.00%. INSCRITO AL ASIENTO NÚMERO 5 DEL FOLIO (INMUEBLE) LA MESA CÓDIGO DE UBICACIÓN 9301, FOLIO REAL Nº 476199 (F), EL DÍA VIERNES, 01 DE MARZO DE 2019 EN EL NÚMERO DE ENTRADA 77410/2019 (0).

ENTRADAS PRESENTADAS QUE SE ENCUENTRAN EN PROCESO

NO HAY ENTRADAS PENDIENTES.

LA PRESENTE CERTIFICACIÓN SE OTORGA EN PANAMÁ EL DÍA MARTES, 31 DE DICIEMBRE DE 2019 08:54 A.M., POR EL DEPARTAMENTO DE CERTIFICADOS DEL REGISTRO PÚBLICO DE PANAMÁ, PARA LOS EFECTOS LEGALES A QUE HAYA LUGAR.

NOTA: ESTA CERTIFICACIÓN PAGÓ DERECHOS POR UN VALOR DE 30.00 BALBOAS CON EL NÚMERO DE LIQUIDACIÓN 1402482770



Valide su documento electrónico a través del CÓDIGO QR impreso en el pie de página o a través del Identificador Electrónico: 6435D77B-95AE-43ED-A60B-E13C4384BB6D
Registro Público de Panamá - Vía España, frente al Hospital San Fernando
Apartado Postal 0830 - 1596 Panamá, República de Panamá - (507)501-6000



Registro Público de Panamá

No. 1965854

FIRMADO POR: ZUGEY MEILYN
AGREDO PIANETTA
FECHA: 2019.12.27 18:22:17 -05:00
MOTIVO: SOLICITUD DE PUBLICIDAD
LOCALIZACION: PANAMA, PANAMA

Zuguey H. Agredo

CERTIFICADO DE PERSONA JURÍDICA

CON VISTA A LA SOLICITUD

501306/2019 (0) DE FECHA 12/27/2019

QUE LA SOCIEDAD

AGROGANADERA MONOPOLY PANAMA, S.A.

TIPO DE SOCIEDAD: SOCIEDAD ANONIMA

SE ENCUENTRA REGISTRADA EN (MERCANTIL) FOLIO Nº 155669509 DESDE EL MIÉRCOLES, 29 DE AGOSTO DE 2018

- QUE LA SOCIEDAD SE ENCUENTRA VIGENTE

- QUE SUS CARGOS SON:

SUSCRIPTOR: RAUL ALEXANDER PINEDA PITY

SUSCRIPTOR: RIGOBERTO ARANDA QUIJANO

SUSCRIPTOR: EURIPIDES DE LA ROSA CAMAÑO

DIRECTOR: RAUL ALEXANDER PINEDA PITY

DIRECTOR: EURIPIDES DE LA ROSA CAMAÑO

DIRECTOR: RIGOBERTO ARANDA QUIJANO

PRESIDENTE: RAUL ALEXANDER PINEDA PITY

SECRETARIO: EURIPIDES DE LA ROSA CAMAÑO

TESORERO: RIGOBERTO ARANDA QUIJANO

AGENTE RESIDENTE: LIC. VITELIO FUENTES GONZALEZ

- QUE LA REPRESENTACIÓN LEGAL LA EJERCERÁ:

EL REPRESENTANTE LEGAL DE LA SOCIEDAD ES EL PRESIDENTE Y EN SU DEFECTO LO SERA EL SECRETARIO O QUIEN DESIGNE LA JUNTA DIRECTIVA.

- QUE SU CAPITAL ES DE 10,000.00 BALBOAS

EL CAPITAL DE LA SOCIEDAD SERA DE DIEZ MIL BALBOAS(B/.10,000.00), DIVIDIDO EN CIEN (100) ACCIONES UNICAMENTE NOMINATIVAS, CON UN VALOR NOMINAL DE CIEN BALBOAS(B/.100.00) CADA UNA.

ACCIONES: NOMINATIVAS

- QUE SU DURACIÓN ES PERPETUA

- QUE SU DOMICILIO ES PANAMÁ, DISTRITO PANAMÁ, PROVINCIA PANAMÁ, OBSERVACIONES

DOMICILIO COMPLETO: VILLA LUCRE, CALLE 29, CASA 14.

ENTRADAS PRESENTADAS QUE SE ENCUENTRAN EN PROCESO

NO HAY ENTRADAS PENDIENTES .

EXPEDIDO EN LA PROVINCIA DE PANAMÁ EL VIERNES, 27 DE DICIEMBRE DE 2019A LAS 05:41 P.M..

NOTA: ESTA CERTIFICACIÓN PAGÓ DERECHOS POR UN VALOR DE 30.00 BALBOAS CON EL NÚMERO DE LIQUIDACIÓN 1402482773



Valide su documento electrónico a través del CÓDIGO QR impreso en el pie de página o a través del Identificador Electrónico: 64E5F4EB-1713-4406-A3A9-E25EC5C4BD3B
Registro Público de Panamá - Vía España, frente al Hospital San Fernando
Apartado Postal 0830 - 1596 Panamá, República de Panamá - (507)501-6000



Yo, ERICK BARCIELA CHAMBERS, Notario Público Octavo del Circuito de Panamá, con Cédula No. 8-711-694.

CERTIFICO:

Que he cotejado detenida y minuciosamente esta copia fotostática con su original que se me presentó y la he encontrado en su todo conforme.

Panamá, 07 ENE 2020

Licdo. Erick Barciela Chambers
Notario Público Octavo





Lic. Domingo E. Urriola S.

Abogado - Attorney at Law
La alameda, Edificio PH Bella Alameda, Planta Baja
Cel. 6134-5208, domingo.urriola@gmail.com

PODER ESPECIAL

**SOLICITUD DE CONCESIÓN PARA
LA EXTRACCIÓN DE MINERALES
NO METÁLICOS.**

**SEÑORES, DIRECCION DE RECURSOS MINERALES, MINISTERIO DE COMERCIO E
INDUSTRIAS, REPÚBLICA DE PANAMA E.S.D.**

Quien suscribe, **RAUL ALEXANDER PINEDA PITY**, varón panameño, mayor de edad, con cédula de identidad personal número 4-710-2292, actuando en nombre y representación de la sociedad anónima panameña denominada AGROGANADERA MONOPOLY PANAMA, S.A., inscrita al Folio 155669509 de la Sección Mercantil del Registro Público de Panamá, con oficinas ubicadas en Villa Lucre, Calle 29, Casa14, Distrito de San Miguelito, Ciudad de Panamá, en mi calidad de Presidente y Representante Legal, por este medio otorgo Poder Especial al Licenciado **DOMINGO E. URRIOLA S.**, varón panameño mayor de edad con cédula de identidad personal número 9-709-871, con oficinas ubicadas en La Alameda, Edificio PH Bella Alameda, Planta Baja, Corregimiento de Betania, Distrito y Ciudad de Panamá, lugar donde recibe notificaciones personales y profesionales, localizable al teléfono 391-8600/01 y celular 6134-5208, para que actuando en nombre y representación de la sociedad solicite Concesión para la Extracción de Minarles No Metálicos sobre la finca número 476199-9301, ubicada en la comunidad de La Mesa, Distrito de La Mesa, Provincia de Veraguas.

El Lic. Domingo E. Urriola S., queda facultado expresamente para notificarse, recibir, sustituir, reasumir, desistir, transigir, comprometer, así como para interponer todo recurso y acción que sea necesarios para ejercer ampliamente el presente poder.

Ciudad de Panamá, República de Panamá, a la fecha de presentación.

OTORGO PODER,

RAUL ALEXANDER PINEDA PITY,
Ced. 4-710-2292



El suscrito **ERICK BARCIELA CHAMBERS**, Notario Público Octavo del Circuito de Panamá, con Cédula No. 8-711-694.

CERTIFICO: Este poder ha sido presentado personalmente por su poderdante ante mi, y los testigos que suscriben, por lo tanto sus firmas son auténticas.

Panamá,

21 NOV 2013

Testigos

Testigos

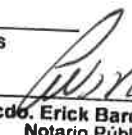
Licdo. Erick Barciela Chambers
Notario Público Octavo



La Corte Suprema de Justicia
Sala de Negocios Generales
por cuanto

Domingo Ernesto Uriola Sarmiento
ciudadano de nacionalidad panameña, por un Diploma de
Exercido en Derecho y Ciencias Políticas expedido por la
Universidad de Panamá,

le otorga el presente

Certificado de Idoneidad
para ejercer la profesión de abogado en la República de Panamá,
de acuerdo con el artículo 3°, ordinal 2° de la Ley 9 de 1984
firmado y sellado en Panamá, a los tantos días del mes de
marzo del año 2006.

[Firma]
Mag. Roberto Apudáfora Franco
Presidente de la Sala 3a.

[Firma]
Mag. José A. Chaves D.
Presidente de la Sala 1a.

[Firma]
Yanis Y. Yoon
En la Secretaría General de la Corte

Registro No. 9490



Edicto No. S-709-871

REPÚBLICA DE PANAMÁ
TRIBUNAL ELECTORAL

Domingo Ernesto
Uriola Sarmiento



9-709-871

NOMBRE USUAL:
FECHA DE NACIMIENTO: 26-OCT-1973
LUGAR DE NACIMIENTO: VERAGUAS, SANTIAGO
SEXO: M
EXPIEDA: 02-DIC-2010 EXPIRA: 02-DIC-2020





PROYECTO EXTRACCIÓN DE MATERIAL NO METÁLICO (BASALTO) "LOS PINEDAS".

SU EXCELENCIA MILCIADES CONCEPCIÓN, MINISTRO DEL MINISTERIO DE AMBIENTE (MIAMBIENTE). E.S.D.

Nosotros, DOMINGO URRIOLA, con oficinas en con oficina en Edificio Bella Alameda, primer alto, Ave. Paseo del Amazonas, La Alameda, Tumba Muerto, corregimiento Bethania, Distrito de Panamá, localizable al teléfono 507 391-8600/01 ó 507- 950-8055, email: domingo.urriola@gmail.com; bbeascorg@cwpanama.net, lugar donde recibimos notificaciones, comparecemos ante Usted con el acostumbrado respeto, actuando en nuestra calidad de APODERADO ESPECIAL de **AGROGANADERA MONOPOLY PANAMA , S.A.**, sociedad anónima inscrita a Folio 155669509, Sección de Micropelículas Mercantil, del Registro Público de la República de Panamá, con domicilio en la República de Panamá, Distrito de Panamá, Edificio Bella Alameda, primer alto, Ave. Paseo del Amazonas, La Alameda, Tumba Muerto, corregimiento Bethania, a fin de presentar, formalmente la Solicitud de Evaluación y posterior Aprobación del Estudio de Impacto Ambiental Categoría II del **PROYECTO EXTRACCIÓN DE MATERIAL NO METÁLICO (BASALTO) "LOS PINEDAS"**, ubicado en el en San Pedrito, el Corregimiento de La Mesa, Distrito de La Mesa, Provincia de Veraguas, República de Panamá.

FUNDAMENTAMOS NUESTRA SOLICITUD EN LO SIGUIENTE:

PRIMERO: Conforme a las Leyes vigentes y a los procedimientos previamente establecidos por el Ministerio de Ambiente, presentamos formalmente Solicitud de Evaluación del Estudio de Impacto Ambiental Categoría II del **PROYECTO EXTRACCIÓN DE MATERIAL NO METÁLICO (BASALTO) "LOS PINEDAS"**, Fundamentado en Derecho mediante la Constitución Política de 1a República de Panamá en la Ley 41 de 1 de julio de 1998; Decreto Ejecutivo No. 123 de 14 de agosto de 2009, modificado por el Decreto Ejecutivo No. 155 de 05 de agosto de 2011, modificado por el Decreto Ejecutivo No. 975 de 23 de agosto de 2012; y, Ley 38 de 2000 y demás normas concordantes y complementarias.

SEGUNDO: Que de acuerdo al Sistema de Coordenadas WGS-84 la ubicación del proyecto es la siguiente UTM, es el área a solicitar en Concesión minera ante el Ministerio de Comercio e Industria:





COORDENADAS GEOGRAFICAS UYM WGS-84			
Pto	Oeste	Norte	Rumbos
1	482006.97	909574.98	ESTE
2	483416.11	909574.42	SUR
3	483415.77	908661.75	OESTE
4	482006.60	908662.30	NORTE

* Sistema WGS-84 - Zona 17

TERCERO: El **alcance** territorial del presente EsIA, comprende una descripción del proyecto para la extracción y procesamiento del material pétreo dentro del polígono de concesión, ubicado en la Finca con Código de Ubicación 9301, Folio Real No. 476199 (F), ubicado en San Pedrito, el Corregimiento de La Mesa, Distrito de La Mesa, Provincia de Veraguas, cuyo titular es Raúl A. Pineda P., con cedula 4-710-2292, quien emite nota notariada de autorización para el desarrollo del proyecto: “Extracción de Minerales No Metálicos (Basalto) Los Pinedas”, al titular de la empresa Agroganadera Monopoly Panamá, S.A. El área de estudio o línea base del Proyecto es una área 128.0 hectáreas que se estará solicitando en Concesión de Extracción de Minerales No Metálicos (Basalto) ante Ministerio de Comercio e Industrias a través de la Dirección de Recursos Minerales, tiene como propósito, la extracción de piedra de cantera (Basalto), la explotación será a "cielo abierto" y se estima que se extraerá un volumen de aprovechamiento de aproximadamente unos 50.000 metros cúbicos y se fundamenta sobre la reglamentación del Código Minero, de las cuales, la actividad minera propiamente dicho, se realiza en un área aproximada de 11.37 hectáreas sobre la cual se colocarán efectivamente los equipos, trituradoras, camiones y donde el personal realizará sus actividades propias de la operación extractiva, se realizará sobre un afloramiento del yacimiento ubicado dentro de los límites de la finca privada del Promotor, donde se encuentra la sección más impactada del terreno y donde aflora el yacimiento rocoso, el sitio tiene una altura promedio de 142 m sobre el nivel del mar, del cual se estima que Los primeros afloramientos tienen en conjunto unos 29,072.00 m² que proyectados a 15 metros de espesor disponible, suman unos 436,080.00 m³ de material. En adición a esto, el estimado indirecto de 4,722.00 m², proyectados a 15 metros de espesor, registra un volumen equivalente a unos 70,830.00 m³ de material indirecto. En general la zona cuenta con un potencial disponible de unos 506,910.00 m³ de material. Para la aproximación de estos valores se ha tomado en cuenta la diferencia de niveles entre las cumbres de los cerros dominados con afloramientos y las zonas bajas cercanas a los drenajes que sugieren el nivel más bajo que puede llegar una extracción primaria de este material.

CUARTO: Que atendiendo al capítulo iii de los contenidos mínimos y términos de referencia generales de los estudios de impacto ambiental Artículo 26, el presente estudio describe las características de las acciones humanas, proporciona antecedentes fundados para la predicción, identificación e interpretación de los impactos ambientales, y describe, además, las medidas para evitar, reducir, corregir, compensar y controlar los impactos adversos significativos. Contiene el análisis, pronóstico y medidas que se tomarían para que una acción en particular sea compatible con la protección del medio ambiente. contiene Resumen Ejecutivo, Descripción del Promotor, Descripción del Proyecto, Ambiente Físico, Biológico, Socioeconómico, Identificación de Impactos Ambientales, Plan de Manejo Ambiental (PMA) Ajuste de Económicos de Externalidades, Lista de Consultores, Conclusiones, Bibliografías y Anexos.

QUINTO: Que dicho estudio está elaborado por un equipo idóneo, tal como lo establece. Que los profesionales participo en la elaboración del presente estudio de Impacto ambiental lo integraron los siguientes profesionales:

Nombre del consultor	Formación	Registro
CARLOTA SANDOVAL	Ingeniera Ambiental	IAR-049-2000
GEORGIA JARAMILLO	Ingeniera Ambiental	IRC – 004-2011

SEXTA: Que atendiendo al punto a., del Título V, Capítulo I de la Presentación de los Estudios de Impactos Ambientales según categoría, un ejemplar, original, una copia en blanco y negro, en formato CD. De igual manera la información adicional que acompaña o respalda dicho Estudio, se adjunta en forma impresa y digitalizada. El estudio consta de ³⁸⁴~~548~~ páginas, dividido en dos Tomos.

A la fecha de presentación,

Apoderado Legal
Agrogranadera Monopoly Panamá S.A.

Teléfono oficinas: 507 – 391-8600/01 o 507- 950-8055
Celulares: 507- 61345808 / 507-6469-1309
E-mail: domingo.urriola@gmail.com
bbeascorg@cwpanama.net



Yo, Lcdo. Erick Barciela Chambers, Notario Público
Octavo del Circuito de Panamá, con Cédula No. 8-711-694

CERTIFICO:

Que la (s) firma (s) anterior (es) ha (n) sido reconocida (s) como
suya (s) por el (los) firmante (s), por consiguiente, dicha (s) firma
es (son) auténtica (s).

10 ENE 2020

Panamá,

Testigos

Testigos

Lcdo. Erick Barciela Chambers
Notario Público Octavo