

**Evaluación del potencial arqueológico**  
**EsIA Desarrollo Urbanístico Milla 9**  
**Corregimiento Ernesto Córdoba, Distrito de San Miguelito, Provincia de Panamá**

Arqueólogo Alvaro M. Brizuela Casimir  
04-09 DNPH  
MIAMBIENTE IAR 035-03

1- Resumen ejecutivo

Este documento se ha preparado con la finalidad de dar cumplimiento a la legislación ambiental vigente y forma parte del estudio de impacto ambiental de este proyecto de desarrollo inmobiliario en un polígono de 19.6ha en la Ciudad de Panamá.

La evaluación en cuestión tuvo como principales objetivos los siguientes:

- Proyectar si el polígono a desarrollar tiene potencial arqueológico.
- Efectuar las recomendaciones pertinentes para minimizar las afectaciones al recurso arqueológico.

Los vestigios y restos arqueológicos, parte del acervo patrimonial de la Nación, son recursos no renovables. A través del análisis de dichos objetos y los contextos de donde proceden es posible darles un significado, ya que ambos (objetos rotos o enteros y su ubicación original) permiten al arqueólogo obtener elementos de sustentación para caracterizar tanto los hallazgos realizados, como, por extensión, parte de las actividades o acontecimientos que se suscitaron en ese asentamiento humano en épocas pasadas. Cabe acotar que la destrucción de estos vestigios supone –por Ley- una penalización y conlleva desde una sanción económica, hasta la privación de libertad en prisión (tal como lo indica el código penal vigente), hacia el Promotor del proyecto y/o el responsable de la destrucción.

Resultados: la verificación documental, incluidos reportes de hallazgos arqueológicos en el área de las Cumbres, nos permite inferir que en el polígono a ser desarrollado cuenta con dos segmentos con potencial arqueológico y se recomienda su evaluación física con suficiente antelación al inicio de las obras, esto con el propósito de mitigar oportunamente el impacto a cualquier hallazgo que se llegase a suscitar; de igual forma, se considera pertinente realizar un monitoreo arqueológico de los movimientos de tierra que se tengan previstos.

## 2- Investigación bibliográfica

Desde una perspectiva arqueológica, Panamá ha sido dividida, para propósitos científicos, en tres regiones o esferas de interacción cultural (*sensu* Cooke), a saber la región Occidental, la región Central y la región Oriental. Esta propuesta de división regional representa la división cultural del actual territorio nacional durante el período Precolombino, y que puede tener mayor validez por lo menos para varios lustros inmediatamente precedentes a la conquista española.

El área de impacto del proyecto se halla dentro de la Región Oriental, o como se le conoce más recientemente, el área del Gran Darién. Esta región se extiende aproximadamente desde Chame hasta el Departamento del Chocó en Colombia y abarca ambas costas del Istmo. Cabe señalar que en ella han sido, muy escasos los estudios arqueológicos, y por ende es una de las menos conocidas. Durante la etapa prehispánica, y de acuerdo con algunos cronistas españoles, los habitantes de la Región Oriental se comunicaban por medio de la lengua Cueva (extinta desde la época de la conquista).

La evidencia más antigua de ocupación humana del actual territorio nacional, localizada hasta el momento, corresponde al denominado periodo Paleo Indio, proviene de los abrigos rocosos de Aguadulce y Cueva de los Vampiros, donde restos orgánicos recuperados en contextos arqueológicos arrojaron fechas aproximadas entre los 10,500 y 9000 años antes de Cristo. Hacia esta época los grupos humanos tenían un sistema de organización social incipiente, basado en una economía de apropiación de los recursos naturales, por consiguiente eran bandas o tribus nómadas que se desplazaban por diferentes regiones en búsqueda de alimentos (recolección, caza, pesca) y mejores condiciones climáticas. Esta etapa, también denominada pre cerámica, puede ser identificada en el registro arqueológico por medio de artefactos líticos terminados, o los desechos del proceso de su manufactura. También a través del estudio de los sustratos hallados en cuevas o abrigos rocosos en donde pueden ser hallados restos de materia orgánica que permita identificar no solo parte de la dieta, sino también del medio ambiente de esa época, así como restos que pueden ser fechados. En el lago artificial Alajuela, al este del área de proyecto, fueron localizadas algunas puntas de proyectil cuya tecnología y morfología permite identificarlas como Clovis y Cola de Pescado, halladas a lo largo de todo el continente americano. Bird y Cooke estiman que su antigüedad trasciende los 10,000 años (p21).

La siguiente etapa –a partir del 2500 a. C., hasta la etapa de Contacto-, se denomina Cerámica, ha sido subdividida en temprano, medio y tardío.

Los grupos humanos se han vuelto sedentarios, surgen las pequeñas aldeas. Paulatinamente el sistema de organización social fue haciéndose más complejo al igual que las relaciones intergrupales, que podían resultar pacíficas o belicosas, a su vez la cantidad de miembros que constituían cada colectivo se iba incrementando. Con ello se hacen evidentes las prácticas agrícolas, adquieren el conocimiento de la agricultura cultivando maíz, zapallo, yuca y frijoles entre otros; que complementan con la recolección de otras plantas, frutos, y animales (terrestres y acuáticos). Por otra parte, surgen nuevos elementos en el registro arqueológico, tal es el caso de la cerámica y algunas otras herramientas de piedra (morteros, metates, navajas). Los grupos humanos inician su crecimiento como sociedades con plena

identidad colectiva, lo que permite distinguir en los materiales hallados diferencias (sutiles o evidentes) entre las representaciones plasmadas en la decoración de las piezas. A esta etapa se le conoce como el cerámico temprano, en la región cultural que nos ocupa pocos son los sitios arqueológicos explorados y ninguno corresponde a este periodo. Esta etapa puede ser considerada –temporalmente- entre el 2,500 antes de Cristo y 200 después de Cristo.

Siguiendo el esquema evolutivo basado en la clasificación de los objetos (o fragmentos) hechos en arcilla cocida, tenemos al cerámico medio cuyo rango cronológico oscila entre los años 200 a. C. al 700 d. C. El manejo plástico en las piezas cerámicas suele ir desde piezas sencillas, hasta las modeladas o estilizadas, e inclusive aparecen dentro del registro arqueológico piezas policromas cuya procedencia es la Región Central, aunque hay otras producidas en esta región con clara influencia de aquella. Entre los grupos cerámicos tenemos los Relieves Incisos, la Pasta Roja, la Votiva, la Modelada Incisa, la Cubitá y la Conte. Sitios de este periodo: Alajuela, Playa Venado, Taboga, Archipiélago de Las Perlas (San Miguel, Saboga), Villas del Golf II, y (¿?) Panamá Viejo.

El siguiente periodo, Cerámico Tardío (700 d. C. hasta la época de Contacto con los europeos), está caracterizado por un complejo proceso en el que los grupos humanos se organizan en tal forma que surgen elementos de diferenciación más evidentes entre sus miembros. Es decir se vuelven sociedades no igualitarias. Que dan pie a la conformación de un nuevo esquema sociopolítico denominado *Cacicazgo*. Estamos de acuerdo con el planteamiento de Fitzgerald (1998 p.6) cuando señala que hacia los años 500 y 1000 d. C. en Panamá se comienzan a conformar y desarrollar los primeros cacicazgos, sistema de organización sociopolítico que perdurará en este territorio hasta la llegada de los españoles. Una característica de estas comunidades aldeanas era su sistema económico que podía estar fundamentado en la agricultura, la obtención de recursos marinos (peces y moluscos<sup>1</sup>); o la manufactura y distribución de utensilios. Se han observado rasgos que reflejan un complejo sistema social y una economía que trasciende las necesidades de la autosuficiencia, es decir que se dedicaba al comercio o intercambio de bienes.

En este periodo final se refinan algunos estilos anteriores como el Votivo, la Modelada Incisa y la Pasta Roja, apareciendo también cerámica decorada con pintura procedente de la región central, como los estilos Conte y Hatillo. Entre los sitios importantes están: Chilibre, Alajuela, Panamá Viejo, Archipiélago de Las Perlas (Isla Viveros), San Miguel, Bayano, Miraflores y Playa Venado, Paya Far Fan, Tocúmen y Veracruz. Además de varios yacimientos reportados por Gaber (1987), The Louis Berger Grup Inc. (2003), y también por Grigs, Sánchez y Fitzgerald (2006) en la cuenca del Canal de Panamá que testimonian el elevado potencial de recursos arqueológicos que presenta la región, no solo de influencia de este proyecto, sino también las adyacentes y semi distantes.

---

<sup>1</sup> Ya sea como alimentos o como materia prima para manufacturar objetos diversos.

### 3- Bibliografía

**Biese, Leo P.**

1964 **The prehistory of Panamá Viejo**. Smithsonian Institution. Bureau of American Ethnology. Anthropological Papers, N° 68. From Bureau of American Ethnology Bulletin 191, pp. 1-52, pls. 1-25. Washington. U.S. Government Printing Office.

**Brizuela Casimir, Alvaro M.**

1998 Informe de excavación en las Casas Oeste: y la encontramos... Informe de campo. Patronato de Panamá Viejo.

2004 Informe sobre los recursos arqueológicos en el Proyecto Villas del Golf II. Ciudad de Panamá. Estudio para el EIA.

2007 Informe de Rescate Arqueológico Costa del Sol. Presentado a la Dirección Nacional del Patrimonio Histórico del INAC. Panamá. Sin publicar.

**Brizuela Casimir, Alvaro M. y Gloria Biffano**

2005 Proyecto Arqueológico Villas del Golf II. Informe preliminar. Presentado a la Dirección Nacional del Patrimonio Histórico del INAC. Panamá. Sin publicar.

**Casimir de Brizuela, Gladys**

1972 **Síntesis de arqueología de Panamá.** Editorial Universitaria. Universidad de Panamá.

**Cooke, Richard**

1976 Panamá: Región Central. En **Vínculos 2.** Revista de Antropología del Museo Nacional de Costa Rica. San José.

**Cooke, Richard y Luis Alberto Sánchez**

2004 Panamá prehispánico, en **Historia General de Panamá**, dirigida y editada por Alfredo Castillero Calvo, Volumen I, Tomo I, Capítulo I, pp. 3-46. Panamá: Comité Nacional del Centenario de la República.

**Griggs, John, Luis Sánchez y Carlos Fitzgerald**

2006. Prospección arqueológica en el alineamiento probable de la nueva esclusa en el sector Pacífico del Canal de Panamá. Autoridad del Canal de Panamá. Panamá

**Griggs, John y Carlos Fitzgerald**

2006. *Informe final. Prospección arqueológica en los Sitios 15 y 16 Emperador.* Autoridad del Canal de Panamá. Panamá

**Fitzgerald B., Carlos M.**

1998 Cacicazgos precolombinos. Perspectiva del área intermedia. En **Antropología panameña. Pueblos y culturas.** Editado por Aníbal Pastor. Universidad de Panamá- Editorial Universitaria- AECI- IPCH.

**Mendizábal, Tomás**

2013 Evaluación arqueológica del Estudio de Impacto Ambiental Categoría II Proyecto denominado programa de Expansión del Aeropuerto Internacional Tocúmen. Inédito.

**Miranda, Máximo**

1980 Panorama arqueológico sobre 20 sitios localizados en el oriente de Panamá. En **Actas del V Simposium Nacional de Antropología, Arqueología y Etnohistoria de Panamá.** INAC. Col. Patrimonio Histórico.

**Stirling, Matthew W. and Marion Stirling**

1964 **The archaeology of Taboga, Urabá, and Taboguilla Islands, Panama.** Smithsonian Institution. Bureau of American Ethnology. Anthropological Papers, N° 73. From Bureau of American Ethnology Bulletin 191, pp. 285-348, pls. 45-90. Washington. U.S. Government Printing Office.

Leyes, Decretos y Resoluciones

Constitución Política de la República de Panamá de 1972. Reformada por los actos reformativos de 1978, por el Acto Constitucional de 1983 y los Actos Legislativos 1 de 1993 y 2 de 1994.

Instituto Nacional de Cultura Ley N° 14 de 1982 –mayo 5- 1990 Dirección nacional del Patrimonio Histórico. Impresora de la nación INAC. Panamá.

Ley 58 de 2003 –agosto 7- Que modifica Artículos de la Ley 14 de 1982, sobre custodia, conservación y administración del Patrimonio Histórico de la Nación y dicta otras disposiciones

Resolución N° AG-0363-2005 –julio 8- Por la cual se establecen medidas de protección del patrimonio histórico nacional ante actividades generadoras de impacto ambiental.

Ley 14 de 2007 Código penal. Capítulo VII artículos 225 a 228. Delitos contra el patrimonio histórico de la Nación.

Resolución N° 067-08 DNPH de 10 de julio de 2008. Por la cual se definen los términos de referencia para los informes de prospección, excavación y rescate arqueológicos, que sean producto de los estudios de impacto ambiental y/o dentro del marco de investigaciones arqueológicas.

#### 4- Metodología y técnicas aplicados

El procedimiento metodológico aplicado se divide en tres partes:

- A- Investigación documental- La fuente donde se recabó la información para la elaboración de los antecedentes arqueológicos del área de influencia de este proyecto forman parte del acervo bibliográfico personal. Evaluación y análisis del plano topográfico del polígono de proyecto.
- B- Procesamiento de datos- con la información colectada durante las actividades de la etapa precedente se procedió a organizar la data y desarrollar los contenidos de la presente evaluación del potencial arqueológico para el Estudio de Impacto Ambiental.

#### 5- Descripción de los resultados

De conformidad con los hallazgos arqueológicos que se han realizado en el sector de Las Cumbres (Villa Grecia, San Lorenzo, Calzada Larga, por citar algunos), y a las características generales del terreno que comprende el polígono de proyecto, se considera que hay dos zonas con relativo potencial arqueológico que han de ser prospectadas con antelación a los inicios de las obras (ver plano en anexos).

#### 6- Evaluación y cuantificación del impacto del proyecto sobre el recurso arqueológico

El polígono de proyecto debe ser prospectado con el propósito de confirmar el potencial arqueológico estimado en los dos sectores antedichos. Ahora bien, en caso de confirmarse la existencia de recursos arqueológicos, será necesario que se tomen las siguientes medidas de mitigación:

- A.- El Promotor deberá suspender inmediatamente y de forma temporal la actividad en un perímetro de al menos 20m. con relación a cada punto de hallazgo arqueológico.
- B.- El Promotor deberá notificar de forma inmediata a la DNPC-MiCultura la ocurrencia del hallazgo y tendrá que contratar a un arqueólogo profesional para que tome las medidas pertinentes del caso.
- C.- Dichas medidas deberán estar encaminadas a registrar el hallazgo en su totalidad y a recuperar la totalidad de elementos materiales que le componen.
- D.- Será deber del Promotor someter los hallazgos materiales de interés cultural a los procesos de conservación y restauración pertinentes.
- E.- Todos los hallazgos deberán ser catalogados y entregados a la DNPC-MiCultura.
- F.- Una vez culminado el proceso de campo y análisis, deberá entregarse a la DNPC-MiCultura el informe correspondiente, así como también los materiales arqueológicos debidamente embalados e identificados.

Localización regional del área de proyecto (proporcionado por el Promotor)





Polígono de proyecto (proporcionado por el Promotor)

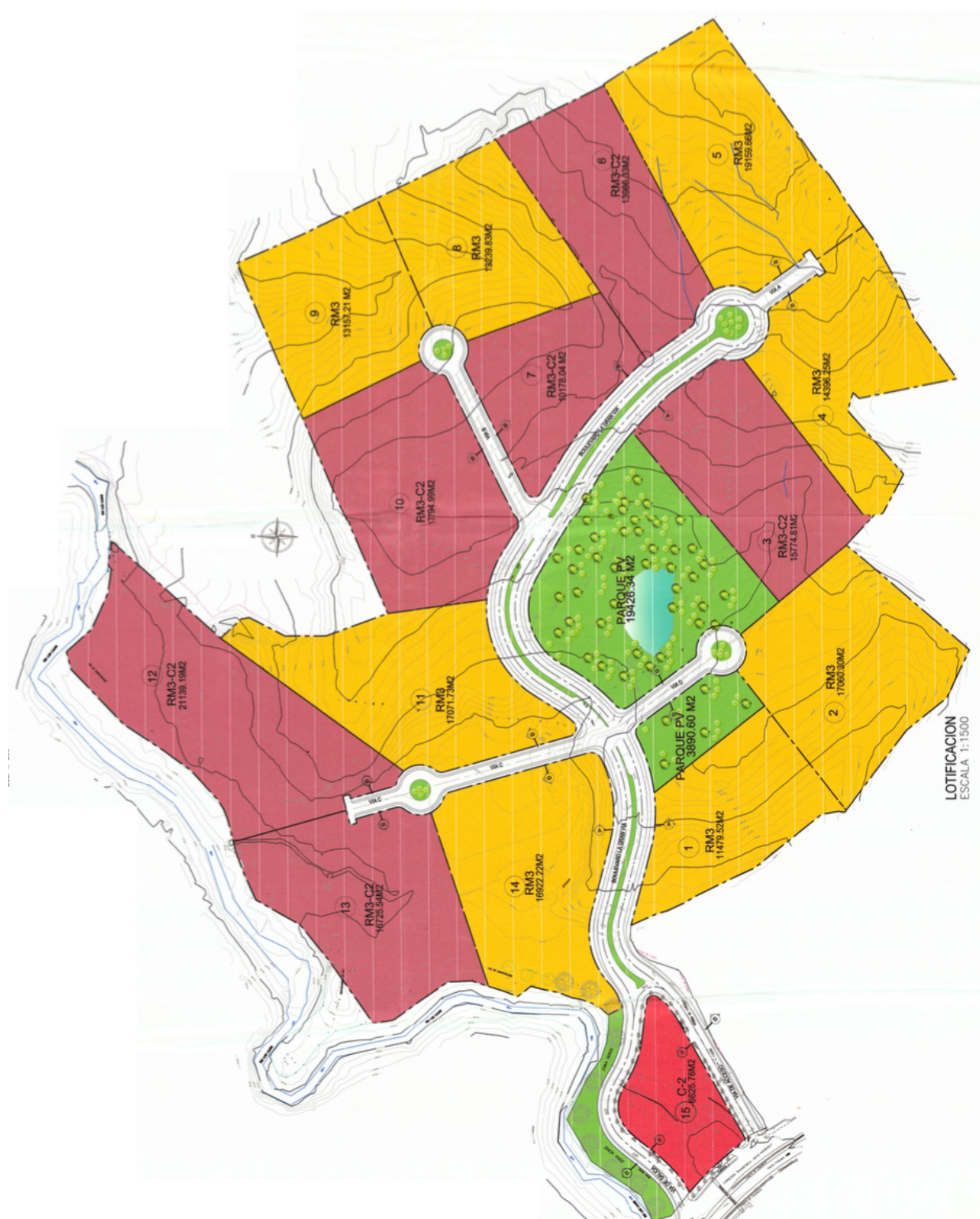



En los óvalos rojos, los sectores con potencial arqueológico

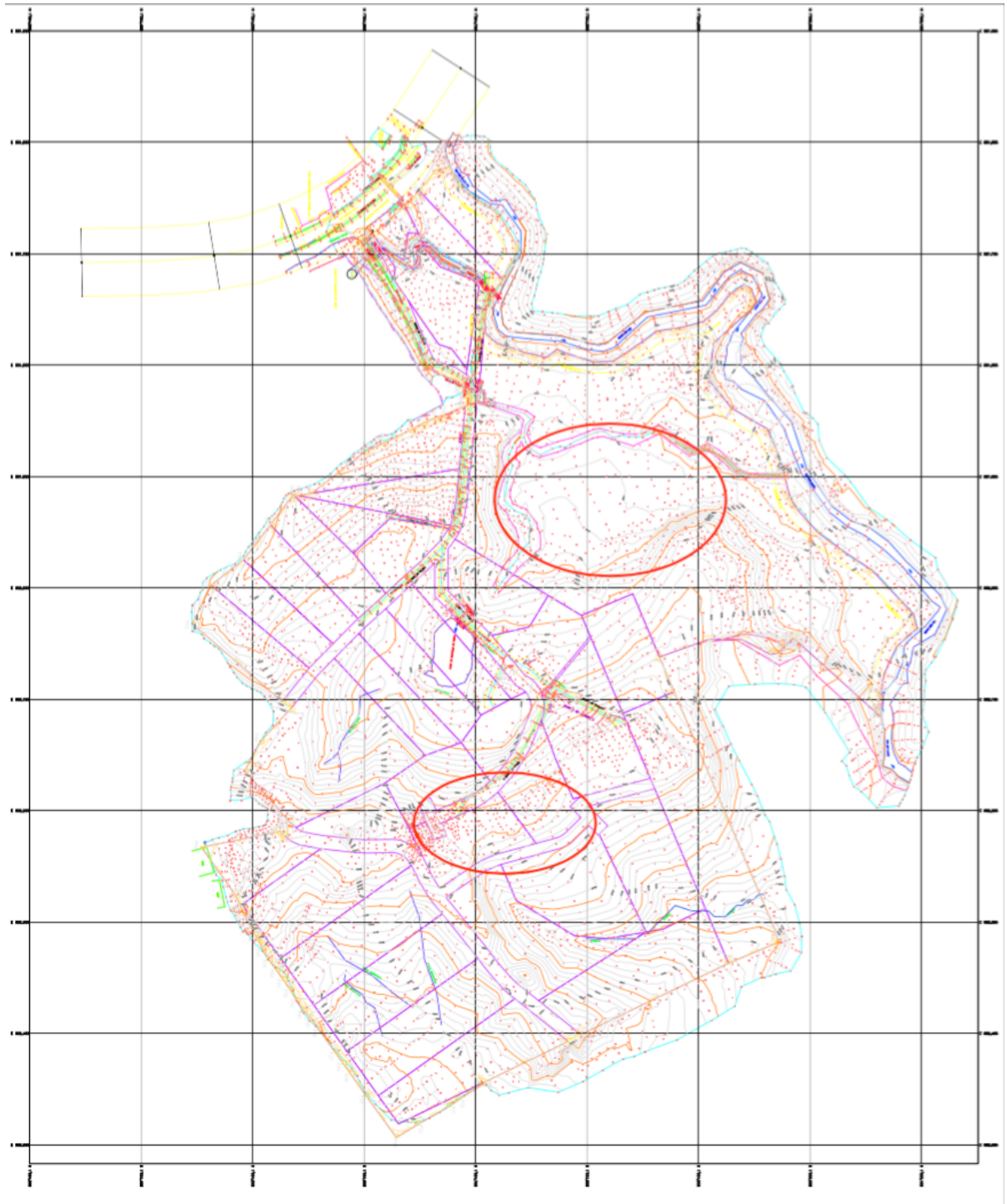

Fotografías:

Vistas generales del área

