

REPÚBLICA DE PANAMÁ
MINISTERIO DE AMBIENTE
PROVEIDO DRCH-ADM-054-2020

LA SUSCRITA DIRECTORA REGIONAL DEL MINISTERIO DE AMBIENTE (MIAMBIENTE), EN USO DE SUS FACULTADES LEGALES, Y

CONSIDERANDO:

Que el promotor el señor **QIUXIAN QIU**, mayor de edad, cuya cédula de identidad personal **E-8-91337**, presentó el 15 de octubre de 2020, la solicitud de evaluación del Estudio de Impacto Ambiental Categoría I, titulado **"LOCAL COMERCIAL"**, a desarrollarse en el corregimiento de Alto Boquete, distrito de Boquete, provincia de Chiriquí, elaborado por los consultores **EDUARDO RIVERA y CHRISTOPHER GONZALEZ**, personas naturales inscritas en el Registro de Consultores Ambientales, para elaborar Estudios de Impacto Ambiental que lleva el Ministerio de Ambiente (MIAMBIENTE), mediante la resolución **IAR-133-2000 e IRC-028-2020**, respectivamente.

Que conforme a lo establecido en el artículo 41 del Decreto Ejecutivo 123 del 14 de agosto de 2009, se procedió a verificar que el Estudio de Impacto Ambiental, cumpliera con los contenidos mínimos establecidos en el artículo 26 del citado reglamento.

Que luego de revisado el documento se detectó que el mismo cumple con los contenidos mínimos establecidos en el artículo 26 del Decreto Ejecutivo 123 de 14 de agosto de 2009.

Que el Informe de Revisión de los Contenidos Mínimos de la Dirección de Evaluación de Impacto Ambiental con fecha del **19 de octubre de 2020**, recomienda admitir la solicitud de evaluación del Estudio de Impacto Ambiental, Categoría I, del proyecto **"LOCAL COMERCIAL"**, por considerar que el mismo, cumple con los contenidos mínimos.

RESUELVE:

ARTÍCULO 1: ADMITIR la solicitud de evaluación del Estudio de Impacto Ambiental, Categoría I, denominado **"LOCAL COMERCIAL"**.

ARTÍCULO 2: ORDENAR el inicio de la fase de Evaluación y Análisis del Estudio de Impacto Ambiental correspondiente.

FUNDAMENTO DE DERECHO: Texto Único de la Ley No.41 de 1998; Ley No. 8 de 25 de marzo de 2015; Ley No.38 de 2000; Decreto Ejecutivo N° 123 de 2009, modificado por el Decreto Ejecutivo No.155 de 05 de agosto de 2011, Decreto Ejecutivo No. 36 del 03 de junio de 2019 y demás normas complementarias y concordantes.

Dada en la ciudad de David, a los diecinueve (19) días, del mes de octubre del año dos mil veinte (2020).

CÚMPLASE,

LIC. KRISLLY QUINTANA
Directora Regional
Ministerio de Ambiente – Chiriquí

MIAMBIENTE
DIRECCIÓN REGIONAL DE
CHIRIQUÍ

MINISTERIO DE AMBIENTE
DIRECCION DE EVALUACION DE IMPACTO AMBIENTAL

Verificación de Coordenadas

Fecha de solicitud: 26 DE OCTUBRE 2020

Proyecto: "LOCAL COMERCIAL"

Categoría: **I**

Expediente: DRCH-IF-064-2020

Provincia: CHIRIQUÍ

Distrito: BOQUETE

Corregimiento: ALTO BOQUETE

Técnico Evaluador solicitante: LESLY RAMIREZ VEGA

Dirección Regional de: CHIRIQUÍ

Observaciones (hallazgos o información que se debe aclarar):

Coordenadas presentadas en UTM WGS 84

Las coordenadas se ubican fuera de área considerada como protegida.

El polígono según sus puntos y secuencias, tiene un área aproximada de 877 m² y se ubica en la provincia de Chiriquí, distrito de Boquete y corregimiento de Alto Boquete.

Técnico encargado: Amarilis Yudith Tugrí

Fecha de respuesta: 28 DE OCTUBRE DEL 2020

Nota: *Se adjunta el mapa de ubicación del proyecto a este formulario*

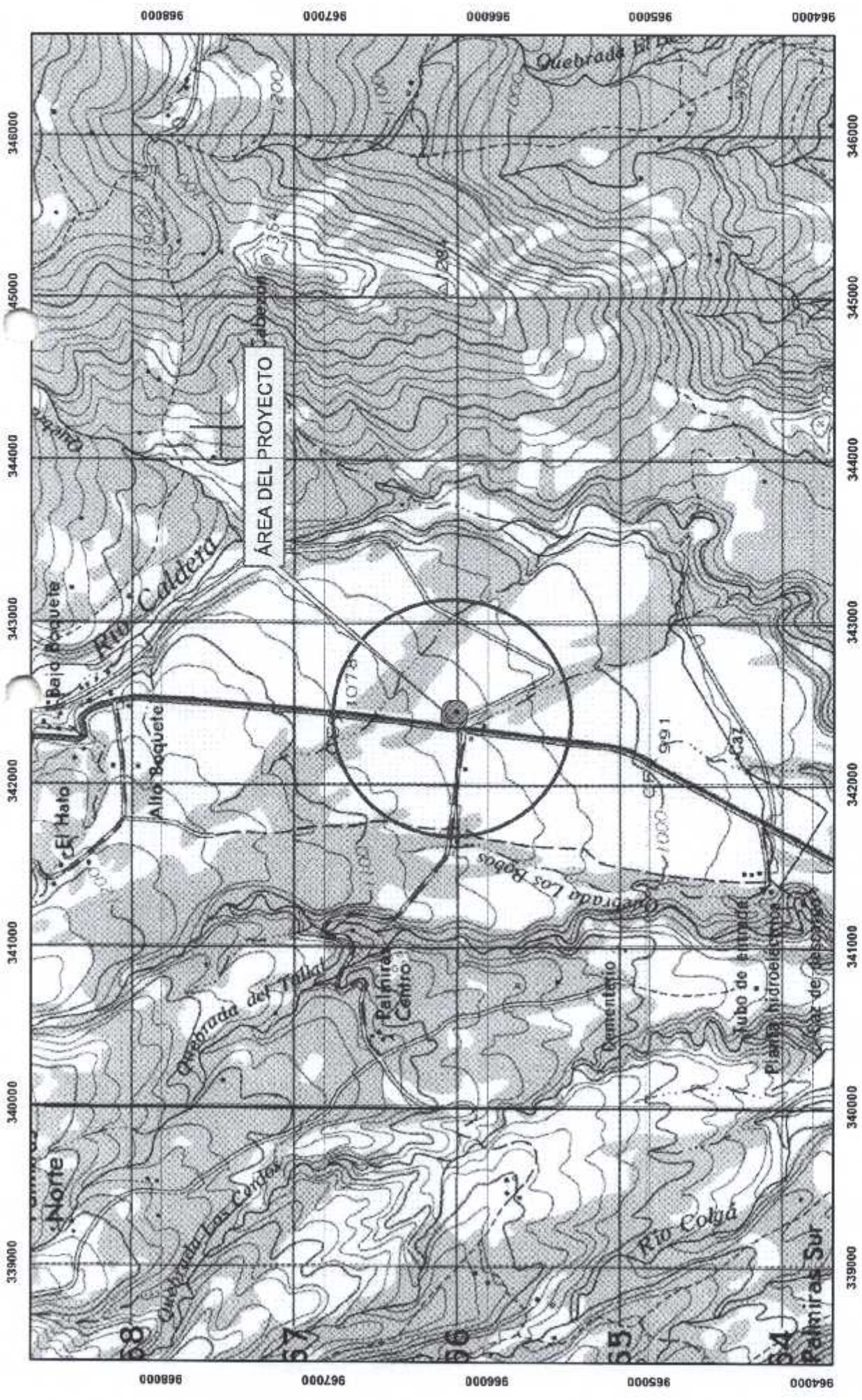

ESCALA 1:32,613
ESTE MAPA FUE HECHO SOBRE LA BASE
PROYECCION UNIVERSAL DE MERCATOR, ZONA 17,
DATO HORIZONTAL DATO NORTEAMERICANO, 1917
ELIPSOIDE CLARKE, 1865, (NORTE AMERICA)
BASE, MAPA TOPOGRAFICO ESCALA 1:50,000

MINISTERIO DE AMBIENTE
DIRECCION NACIONAL DE EVALUACION DE IMPACTO AMBIENTAL

LOCAL COMERCIAL

PROVINCIA DE CHIRIQUI
DISTRITO DE BOQUETE
CORREGIMIENTO DE ALTO BOQUETE

MINISTERIO DE AMBIENTE
REPUBLICA DE PANAMA
COORDENADAS UTM WCS 84

SOLICITUD DEL 26 DE OCTUBRE DEL 2020
AMARILIS Y TUGRI

MINISTERIO DE AMBIENTE
DIRECCION REGIONAL DE CHIRIQUI

David, Vía Red Gray
Provincia de Chiriquí
Tel.: (507) 500-0922

Acta de Inspección

Siendo las 10:30 am del día 27 de octubre de 2020, se dio inicio a la diligencia de inspección de Evaluación del Estudio de Impacto Ambiental del proyecto LOCAL COMERCIAL, categoría I, cuyo promotor es QIUXIAN QIU, sector de ALTO BOQUETE, corregimiento de ALTO BOQUETE, distrito de BOQUETE, provincia de CHIRIQUI; con el fin de verificar la información presentada en el documento. Las observaciones de los resultados de la inspección serán enviadas formalmente al Representante Legal del proyecto.

Firman como constancia la presente acta, a las 11:05 am.

Nombre	Cargo	Firma
<i>Ledy Garmín</i>	<i>Evaluadora</i>	<i>Ledy Garmín</i>
<i>Rafael B. Beltrán</i>	<i>Rec. de campo</i>	<i>R. B. Beltrán</i>

David, Vía Red Gray
Provincia de Chiriquí
Tel.: (507) 500-0922

MINISTERIO DE AMBIENTE
DIRECCIÓN REGIONAL DE CHIRIQUÍ
SECCIÓN DE EVALUACIÓN DE IMPACTO AMBIENTAL

INFORME TÉCNICO DE INSPECCIÓN
Gira de Inspección de Campo al sitio donde se desarrollara el EsIA Cat. I:
“LOCAL COMERCIAL”

I. DATOS GENERALES

Proyecto:	LOCAL COMERCIAL
Promotor:	QIUXIAN QIU
Ubicación del proyecto:	CORREGIMIENTO: ALTO BOQUETE DISTRITO: BOQUETE PROVINCIA: CHIRIQUI
Fecha de la inspección:	27 DE OCTUBRE DE 2020
Fecha del informe:	28 DE OCTUBRE DE 2020
Participantes en la Inspección:	Por parte de la Dirección Regional: <ul style="list-style-type: none"> - L.cdo. Alains Rojas - Evaluador - Ing. Lesly Ramirez – Evaluadora Por parte de la empresa consultora: <ul style="list-style-type: none"> - Ing. Rafael Beitia

II. OBJETIVO DE LA INSPECCIÓN TECNICA

- Verificar las características del área de desarrollo de la actividad, obra o proyecto, tomando como referencia la información presentada en el Estudio de Impacto Ambiental.
 - Conocer la situación ambiental previa del área de influencia, donde se pretende desarrollar el proyecto categoría I, denominado: **“LOCAL COMERCIAL”**
 - Verificar la ubicación del proyecto y si la línea base descrita en el Estudio de Impacto Ambiental (EsIA) concuerda con lo observado en campo.

III. BREVE DESCRIPCIÓN DEL PROYECTO

El proyecto que se plantea, consiste en la construcción de un edificio de dos (2) plantas, donde se albergará en planta baja (nivel 00) un local comercial, área de baños, área de escalera #1 y #2 para un área total cerrada en un nivel de 00 de **514.43 m²**; en primer nivel (nivel 01) un área de terraza área de sala / comedor, área de cocina, área de lavandería, área de balcón, área de recamara principal, área de recamara #1 y #2, área de baños #1, #2, #3 y #4, para un total de área cerrada en nivel 01 de **491.54 m²**; adicional un área abierta de acera perimetral en planta baja de **86.04 m²**. La superficie del terreno es de 9000.00 m² y se usara en su totalidad.

IV. METODOLOGÍA DE LA INSPECCIÓN TÉCNICA

Previo a la inspección se coordinó con la empresa promotora; para la realización de la inspección, al área donde se llevara a cabo el proyecto.

MINISTERIO DE AMBIENTE
 INFORME TÉCNICO DE INSPECCIÓN
PROYECTO: LOCAL COMERCIAL
PROMOTOR: QIUXIAN QIU.
 KQ/PR/tr

La inspección se realizó el día martes 27 de octubre de 2020. Se inició el recorrido del área de influencia directa e indirecta del proyecto; por parte del personal técnico del Ministerio de Ambiente - Chiriquí, específicamente por la parte frontal del área del proyecto verificando cada uno de los puntos de las coordenadas descritas en el Estudio de Impacto Ambiental; para así verificar la ubicación del proyecto y los componentes tanto físicos como biológicos del proyecto.

Para esta inspección a campo, se requirió utilizar una cámara digital para tomar fotografías, con el fin de evidenciar la situación ambiental del área del proyecto. Además, se registró las coordenadas de ubicación, con GPS de mano, de algunos puntos dentro de las fincas donde proponen desarrollar el proyecto. El proyecto se encuentra en el corregimiento de Alto Boquete, distrito de Boquete, provincia de Chiriquí.

IV. RESULTADOS DE LA INSPECCIÓN TÉCNICA

Una vez que nos encontramos en las diferentes áreas de desarrollo del proyecto, se procedió a tomar los datos y a geo referenciar el sitio y tomar las evidencias fotográficas necesarias para el debido proceso. A continuación se describen los aspectos observados en campo:

Observación 1: al momento de la inspección se observó que el proyecto no ha iniciado su fase de construcción.

Observación 2: En cuanto a la vegetación existente, en el área donde se desarrollara el proyecto es escasa, solo se observó grama.

Observación 3: durante la inspección no se observó ninguna fuente hídrica dentro del área a construir.

Observación 4: las coordenadas presentadas dentro del Estudio de Impacto Ambiental, abarca la totalidad del área del proyecto verificadas en campo.

A continuación se muestran las coordenadas de los aspectos más sobresalientes del día de la inspección:

COORDENADAS UTM TOMADAS DURANTE LA INSPECCIÓN:		
PUNTO	ESTE	NORTE
A	342436.58	966194.14
B	342438.36	966214.73
C	342407.36	966216.53
D	342410.42	966195.98

V. CONCLUSIÓN:

- Al momento de la inspección, se observó que en el área donde se llevara a cabo el proyecto, no ha iniciado su fase de construcción.
- Se verificaron los principales puntos de afectación, principalmente las áreas de influencia directa.
- De acuerdo con lo descrito dentro de las actividades a desarrollar el documento contempla y concuerda con lo observado en campo.
- Se verificaron las coordenadas del área del proyecto y las mismas se localizan en el corregimiento de Alto Boquete, distrito de Boquete, provincia de Chiriquí.

VI. RECOMENDACIÓN:

- Como consecuencia a las observaciones realizadas en campo, se debe continuar con el proceso de evaluación y la verificación de categoría para la cual fue presentado el Estudio de Impacto Ambiental.
- El promotor debe continuar con la implementación de las medidas de mitigación contempladas en el EsIA; y velar por el cumplimiento de las normas y permisos correspondientes.

LESLY RAMIREZ

Evaluadora



LCDA. NELLY RAMOS

Jefe de la Sección de Evaluación
de Impacto Ambiental

 **MIAmbiente**
DIRECCIÓN REGIONAL DE CHIRIQUÍ

ÁREA DE EVALUACIÓN
DE IMPACTO AMBIENTAL

LCDA. KRISLEY QUINTANA
Directora Regional,
Ministerio de Ambiente



VII. EVIDENCIA FOTOGRÁFICA



Fig. No. 1 y 2: Vistas generales del área del proyecto **LOCAL COMERCIAL**, dichas fotografías fueron tomadas el día de la inspección 27 de octubre de 2020. Fuente:L.ramirez

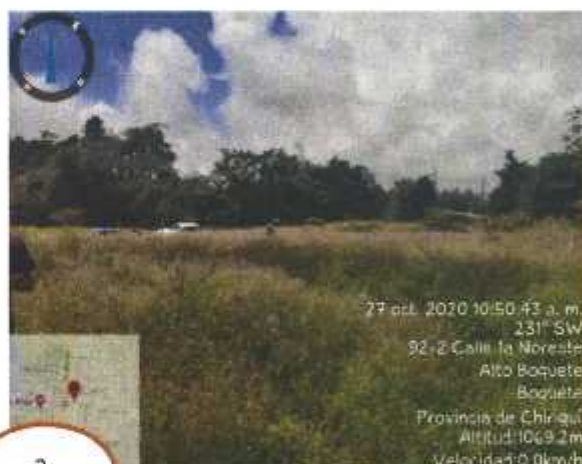

Fig. No. 3 y 4: Vistas generales del área del proyecto **LOCAL COMERCIAL**, dichas fotografías fueron tomadas el día de la inspección 27 de octubre de 2020. Fuente:L.ramirez



Fig.5. Mapa del recorrido realizado en la inspección de campo del proyecto; se muestran el polígono del EsIA.

Fuente: Google Earth

MINISTERIO DE AMBIENTE
DIRECCIÓN REGIONAL DE CHIRIQUÍ
SECCIÓN DE EVALUACIÓN DE IMPACTO AMBIENTAL
INFORME TÉCNICO DE EVALUACIÓN DE ESTUDIO DE IMPACTO AMBIENTAL
No. 064-2020

FECHA: 30 DE OCTUBRE DE 2020

NOMBRE DEL PROYECTO: LOCAL COMERCIAL

PROMOTOR: QIUXIAN QIU

REPRESENTANTE LEGAL: QIUXIAN QIU

UBICACIÓN: CORREGIMIENTOS DE ALTO BOQUETE, DISTRITO DE BOQUETE, PROVINCIA DE CHIRIQUÍ

I. ANTECEDENTES

El día quince (15) de octubre de 2020, el promotor la señora **QIUXIAN QIU**, con cédula de identidad personal No. **E-8-91337**; presentó ante el Ministerio de Ambiente (MiAMBIENTE) un Estudio de Impacto Ambiental (EsIA), Categoría I, denominado **"LOCAL COMERCIAL"** elaborado bajo la responsabilidad de los consultores **CHRISTOPHER GONZALEZ y EDUARDO RIVERA**, personas naturales inscritas en el Registro de Consultores Idóneos que lleva el Ministerio de Ambiente (MiAMBIENTE), mediante las Resoluciones **IRC-028-2020 e IAR-133-2000** respectivamente (del expediente administrativo correspondiente).

De acuerdo al EsIA, el proyecto en evaluación titulado **"LOCAL COMERCIAL"**, consiste en la construcción de un edificio de dos plantas, donde se albergara en planta baja (nivel 00) un local comercial, área de escalera #1 y #2 para un área total cerrada en nivel 00 de 510.43 m²; en primer nivel (nivel 01) un área de terraza, área de recamara #1,#2, área de baños #1,#2, #3, #4, para un total de área cerrada en nivel 01 de 491.54 m²; adicional un área abierta de acera perimetral en planta baja 86.04 m².

La superficie del terreno es de 900.00 m² y s utilizara en su totalidad.

Que de acuerdo al EsIA, el proyecto se construirá en las coordenadas del área del polígono A., UTM (DATUM WGS-84) ubicadas en Alto Boquete los siguientes puntos:

PUNTO	ESTE	NORTE
1	342404	966195
2	342405	966220
3	342440	966218
4	342439	966193

El monto global de inversión para el proyecto se estima que es de **B/.300,000.00** (B/ trescientos mil balboas con 00/100 centavos).

Que Mediante **PROVEÍDO-DRCH-ADM-054-2020**, del 19 de octubre de 2020, MiAMBIENTE admite a la fase de evaluación y análisis el Estudio de Impacto Ambiental, Categoría I, del proyecto denominado **"LOCAL COMERCIAL"**, en virtud de lo establecido para tales efectos en el Decreto Ejecutivo No. 123 de 14 de agosto de 2009, modificado por el Decreto Ejecutivo No. 155 de 5 de agosto de 2011 y demás modificaciones.

Que Mediante solicitud de verificación de coordenadas enviadas, el 26 de octubre de 2020, se envía para la Dirección de Evaluación de Impacto Ambiental, las coordenadas presentadas en el EsIA; dando respuesta el 28 de octubre de 2020. Donde se indica que las áreas del polígono es aproximadamente: **877 m²**.

Que el día, 27 de octubre de 2020, se realizó inspección al área propuesta para el desarrollo del proyecto, por parte del personal técnico de la Sección de Evaluación de Impacto Ambiental del Ministerio de Ambiente – Regional de Chiriquí.

ANÁLISIS TÉCNICO

Después de la revisión y análisis del EsIA y cada uno de sus componentes ambientales, así como su Plan de Manejo Ambiental, pasamos a revisar algunos aspectos destacables en el proceso de evaluación del Estudio.

Componente físico:

El EsIA, presentado por la empresa promotora, describe lo siguiente, respecto al ambiente físico del área donde se desarrollara el proyecto:

- Descripción del uso del suelo, el terreno estaba baldío al momento de realizar la compra del predio.
- Deslinde de la propiedad, el proyecto se desarrollara en la propiedad identificada con el folio real No. 61925, código de ubicación 4301, ubicada en el corregimiento de Alto Boquete, distrito de Boquete, propiedad del promotor del proyecto. A continuación se describe sus límites, según la certificación de registro público: NORTE: Lote No. 1, SUR: Calle Octava, Sur, ESTE: Avenida Primera Este, OESTE: Lote No. 3
- La topografía, el terreno donde se desarrollara el proyecto y sus alrededores presenta una topografía plana.
- Calidad de aguas superficiales, no hay ninguna fuente de agua natural superficial (ni río, ni quebrada) que se vea afectada por el desarrollo de este proyecto. Las aguas pluviales serán debidamente canalizadas con los drenajes diseñados para este proyecto.

Componente Biológico:

El EsIA, presentado por la empresa promotora, describe lo siguiente, respecto al ambiente biológico del área donde se desarrollara el proyecto:

- En cuanto a las características de la flora, en el terreno del proyecto no hay vegetación arbórea, solamente grama común (gramíneas).
- En cuanto a las características de la fauna, dentro de los terrenos del proyecto no hay vegetación que sustente una fauna asociada a la misma.

Componente Socioeconómico:

- En el EsIA, se indica que la metodología utilizada para lograr la participación ciudadana, con respecto al desarrollo del proyecto, fue a través de: distribución de ficha informativa sobre las características del proyecto, identificación de actores claves, opinión al desarrollo del proyecto (complemento) y la aplicación de 11 encuestas de opinión ciudadana, las cuales fueron aplicadas el día **23 de septiembre de 2020**; dando como resultado lo siguiente:

- El 64% de los encuestados indican que si tenían conocimiento del desarrollo del proyecto.
- El 36% de los encuestados indican que no conocían el proyecto.
- El 100% de los encuestados consideran que el proyecto no puede generar impactos ambientales.
- El 100% de los encuestados consideran que el proyecto es necesario y beneficioso.
- El 100% de los encuestados aceptan y están de acuerdo, que se ejecute la construcción del proyecto.

Una vez analizado y evaluado el EsIA y la información complementaria presentado por el promotor consideramos que el mismo cumplió con los requerimientos establecidos en el Decreto Ejecutivo No.123 de 14 de agosto de 2009, y que por medio de la Declaración Jurada reconoce que el proyecto genera impactos negativo de carácter no significativo y es responsable de atender adecuadamente el manejo de los impactos ambientales producidos por el desarrollo del proyecto, por lo que se considera viable.

Es por ello que una vez evaluado el Estudio de impacto Ambiental, se determinó que el mismo se hace cargo adecuadamente del manejo de los impactos producidos por el desarrollo de la actividad, por lo que se considera viable el desarrollo de la actividad.

En adición a las normativas aplicables al proyecto (páginas 21 y 22 del EsIA) y los compromisos contemplados en el mismo y el promotor tendrá que:

- a) Colocar, dentro del área del Proyecto y antes de iniciar su ejecución, un letrero en un lugar visible con el contenido establecido en formato adjunto.
- b) Presentar ante la correspondiente Dirección Regional del Ministerio de Ambiente en Chiriquí, cada (3) meses en la etapa de construcción; contados a partir de la notificación de la presente resolución administrativa, un (1) informe sobre la implementación de las medidas aprobadas, en un (1) ejemplar original impreso y tres (3) copias en formato digital (Cd). Este informe deberá ser elaborado por un profesional idóneo e independiente del promotor del Proyecto.
- c) Notificar a la Dirección Regional de Chiriquí, de darse la presencia de alguna especie de fauna, la reubicación realizada de la misma, al costo del promotor e incluir dichos resultados en el correspondiente Informe de Seguimiento.
- d) Efectuar el pago en concepto de indemnización ecológica, de conformidad con la Resolución No. AG-0235-2003, del 12 de junio de 2003; para lo que contará con treinta (30) días hábiles, una vez la Dirección Regional del Ministerio de Ambiente de Chiriquí, establezca el monto.
- e) Cumplir con el Reglamento DGNTI-COPANIT-44-2000 "Higiene y Seguridad Condiciones de higiene y seguridad en ambientes de trabajo donde se generen ruidos".
- f) Cumplir con el Reglamento DGNTI-COPANIT-45-2000 "Condiciones de higiene y seguridad en ambientes de trabajo donde se generen vibraciones".
- g) Cumplir con el Reglamento DGNTI-COPANIT-35-2019 "Medio ambiente y protección de la salud. Seguridad. Calidad del agua. Descarga de efluentes líquidos a cuerpos y masas de aguas continentales y marinas".
- h) Reportar de inmediato al Instituto Nacional de Cultura, INAC, el hallazgo de cualquier objeto de valor histórico o arqueológico para realizar el respectivo rescate y documentar en los informes de seguimiento.
- i) Decreto Ejecutivo N° 2 de enero de 2009. "Por el cual se establece la norma Ambiental de Calidad de los Suelos para diversos usos".
- j) Coordinar antes de inicio de la obra, con la autoridad competente, todo lo concerniente al transporte de equipo hacia y desde los terrenos donde se realizará el proyecto, velando por el cuidado de las calles de acceso.
- k) Cumplir con el Decreto Ejecutivo N° 306 de 4 de septiembre de 2002 "Que adopta el Reglamento para el Control de ruidos en espacios públicos, áreas residenciales o de habitación, así como en ambientes laborales".
- l) Responsabilizarse del manejo integral de los desechos sólidos que se producirán en el área del proyecto, con su respectiva ubicación final, durante las fases de construcción, operación y abandono, cumpliendo con lo establecido en la Ley No. 66 de 10 de noviembre de 1947 – Código Sanitario.
- m) Brindar, un manejo adecuado a las aguas pluviales en todas sus etapas, tomando en consideración las medidas necesarias.
- n) Aplicar medidas efectivas para el control de erosión y sedimentación en las diferentes áreas a impactar por el desarrollo del proyecto.
- o) Cualquier conflicto que se presente, en lo que respecta a la población afectada por el desarrollo del proyecto, el promotor actuará siempre mostrando su mejor disposición a conciliar con las partes actuando de buena fe.
- p) Contar con un plan de tránsito vehicular y canalización vial (señalización de los frentes de trabajo, de los sitios de almacenamiento de materiales, entrada y salida de equipo pesado en las horas diurnas), esto deberá ser coordinado con la Autoridad del Tránsito y Transporte Terrestre, para evitar accidentes de tránsito y daños a terceros.

- q) Ejecutar un plan de cierre de la obra al culminar la construcción con el cual se restauren todos los sitios o frentes de construcción, se eliminen todo tipo de desechos, equipos, insumos, e incluir los resultados en el informe de seguimiento correspondiente.
- r) Cumplir con las leyes, normas, permisos, aprobaciones y reglamentos de diseño, construcción, ubicación y operación de todas las infraestructuras que conlleva el desarrollo del proyecto, emitidas por las autoridades e instituciones competentes para dicha actividad a realizarse.
- s) Cumplir con lo estipulado en el Manual de Especificaciones Técnicas Generales del Ministerio de Obras Públicas.

II. CONCLUSIONES

Una vez revisado el Estudio de Impacto Ambiental y la Declaración Jurada adjunta, se concluye lo siguiente:

1. El Estudio de Impacto Ambiental cumple con los requisitos mínimos establecidos en el artículo 26 del Decreto Ejecutivo No.123 de 14 de agosto de 2009.
2. El Estudio de Impacto Ambiental en su Plan de Manejo Ambiental, propone medidas de mitigación y prevención, apropiadas sobre la base de los impactos y riesgos ambientales no significativos a generarse por el desarrollo de la actividad.

III. RECOMENDACIONES

- Presentar ante el Ministerio de Ambiente, cualquier modificación, adición o cambio de las técnicas y/o medidas que no estén contempladas en el Estudio de Impacto Ambiental aprobado, con el fin de verificar si se precisa la aplicación de las normas establecidas para tales efectos en el Decreto Ejecutivo N° 123 de 14 de agosto de 2009, modificado por el Decreto Ejecutivo 155 de 5 de agosto de 2011.
- Luego de la evaluación integral e interinstitucional, se recomienda **APROBAR** el Estudio de Impacto Ambiental Categoría I, correspondiente al proyecto denominado **"LOCAL COMERCIAL"**.

LESLY RAMÍREZ
EVALUADORA

CONSEJO TÉCNICO NACIONAL
DE AGRICULTURA
LESLY N. RAMÍREZ V.
ING. AGRÓNOMO
ZOOTECNISTA
IDONEIDAD 10.049.20 *

NELLY RAMOS
Jefa de la Sección de Evaluación de
Estudios Impacto Ambiental

Refrendado por:



LICDA. KRISLLY QUINTERO
Directora Regional
Ministerio de Ambiente - Chiriquí

CONSEJO TÉCNICO NACIONAL
DE AGRICULTURA
NELLY W. RAMOS E.
MATER. EN MANEJO Y CONSERVA-
CIÓN DE LOS REC. NAT. Y SUS ASES
IDONEIDAD 7.553-14-N/19 *

Mi AMBIENTE
DIRECCIÓN REGIONAL DE CHIRIQUÍ

ÁREA DE EVALUACIÓN
DE IMPACTO AMBIENTAL

República de Panamá
MINISTERIO DE AMBIENTE
RESOLUCIÓN DRCH IA -064-2020
De 02 de Noviembre de 2020.

Por la cual se aprueba el Estudio de Impacto Ambiental, Categoría I, correspondiente al proyecto denominado **LOCAL COMERCIAL**,

La suscrita Directora Regional del Ministerio de Ambiente de Chiriquí en uso de sus facultades legales, y

CONSIDERANDO:

Que el promotor **QIUXIAN QIU**, se propone realizar el proyecto "**LOCAL COMERCIAL**".

El día quince (15) de octubre de 2020, el promotor la señora **QIUXIAN QIU**, con cédula de identidad personal No. E-8-91337; presentó ante el Ministerio de Ambiente (MiAMBIENTE) un Estudio de Impacto Ambiental (EsIA), Categoría I, denominado "**LOCAL COMERCIAL**" elaborado bajo la responsabilidad de los consultores **EDUARDO RIVERA** y **CHRISTOPHER GONZALEZ**, personas naturales inscritas en el Registro de Consultores Idóneos que lleva el Ministerio de Ambiente (MiAMBIENTE), mediante las Resoluciones **IRC-028-2020** e **IAR-133-2000**, respectivamente (del expediente administrativo correspondiente).

De acuerdo al EsIA, el proyecto en evaluación titulado "**LOCAL COMERCIAL**", consiste en la construcción de un edificio de dos (2) plantas, donde se albergará en planta baja (nivel 00) de 510.43 m²; en primer nivel (nivel 01) un área de terraza, área de recamara #1, y #2, área de baño #1, #2, #3 y #4, para un total de área cerrada en nivel 01 de 491.54 m², adicional un área abierta de acera perimetral en planta baja de 89.04 m². La superficie del terreno es de 900.00 m² y se usara en su totalidad.

El monto global de inversión para el proyecto se estima que es de **B/300,000.00** (B/ trescientos mil balboas con 00/100 centavos).

Que de acuerdo al EsIA, el proyecto se construirá en las coordenadas del área del polígono A., UTM (DATUM WGS-84) ubicadas en Alto Boquete los siguientes puntos:

PUNTO	ESTE	NORTE
1	342404	966195
2	342405	966220
3	342440	966218
4	342439	966193

Que Mediante **PROVEÍDO DRCH-ADM-054-2020**, del 19 de octubre de 2020, MiAMBIENTE admite a la fase de evaluación y análisis el Estudio de Impacto Ambiental, Categoría I, del proyecto denominado "**LOCAL COMERCIAL**", en virtud de lo establecido para tales efectos en el Decreto Ejecutivo No. 123 de 14 de agosto de 2009, modificado por el Decreto Ejecutivo No. 155 de 5 de agosto de 2011 y demás modificaciones.

Que Mediante solicitud de verificación de coordenadas enviadas, el 26 de octubre de 2020, se envía para la Dirección de Evaluación de Impacto Ambiental, las coordenadas presentadas en el EsIA; dando respuesta el 28 de octubre de 2020. Donde se indica que las áreas del polígono es aproximadamente: **877 m²**.

Que el día, 27 de octubre de 2020, se realizó inspección al área propuesta para el desarrollo del proyecto, por parte del personal técnico de la Sección de Evaluación de Impacto Ambiental del Ministerio de Ambiente – Regional de Chiriquí.

Que, luego de la evaluación integral del Estudio de Impacto Ambiental, categoría I del proyecto **LOCAL COMERCIAL** mediante Informe Técnico recomienda su aprobación, fundamentándose en que el mencionado Estudio de Impacto Ambiental cumple con los aspectos técnicos y formales, los requisitos mínimos establecidos en el Decreto Ejecutivo No.123 de 14 de agosto de 2009 y se hace cargo adecuadamente de los impactos producidos por el desarrollo de la actividad, por lo que se considera ambientalmente viable;

Que mediante la Ley No.8 de 25 de marzo de 2015 se crea el Ministerio de Ambiente como la entidad rectora del Estado en materia de protección, conservación, preservación y restauración del ambiente y el uso sostenible de los recursos naturales para asegurar el cumplimiento y aplicación de las leyes, los reglamentos y la Política Nacional de Ambiente;

Que el artículo 79 de la norma supra citada establece que en toda la normativa jurídica vigente relativa al ambiente donde diga Autoridad Nacional del Ambiente (ANAM) se entenderá Ministerio de Ambiente;

Que el Decreto Ejecutivo No.123 de 14 de agosto de 2009 establece las disposiciones por las cuales se regirá el proceso de evaluación de impacto ambiental de acuerdo a lo dispuesto en la Ley No.41 de 1 de julio de 1998, General de Ambiente,

RESUELVE:

Artículo 1. APROBAR el EsIA, categoría I, correspondiente al proyecto “**LOCAL COMERCIAL**”, cuyo promotor la señora **QIUXIAN QIU**, con todas las medidas contempladas en el referido Estudio.

Artículo 2. ADVERTIR al promotor la señora **QIUXIAN QIU**, que deberá incluir en todos los contratos y/o acuerdos que suscriba para su ejecución o desarrollo, el cumplimiento de la presente resolución Ambiental y de la normativa ambiental vigente.

Artículo 3. ADVERTIR al promotor la señora **QIUXIAN QIU**, que esta resolución no constituye una excepción para el cumplimiento de las normas legales y reglamentarias aplicables a la actividad correspondiente.

Artículo 4. ADVERTIR al promotor la señora **QIUXIAN QIU**, que, en adición a las normativas aplicables al proyecto (página 21 al 22 del EsIA) y a los compromisos adquiridos en el Estudio de Impacto Ambiental del proyecto, tendrá que:

- Colocar, dentro del área del Proyecto y antes de iniciar su ejecución, un letrero en un lugar visible con el contenido establecido en formato adjunto.
- Presentar ante la correspondiente Dirección Regional del Ministerio de Ambiente en Chiriquí, cada (3) meses en la etapa de construcción; contados a partir de la notificación de la presente resolución administrativa, un (1) informe sobre la implementación de las medidas aprobadas, en un (1) ejemplar original impreso y tres (3) copias en formato digital (Cd). Este informe deberá ser elaborado por un profesional idóneo e independiente del promotor del Proyecto.
- Notificar a la Dirección Regional de Chiriquí, de darse la presencia de alguna especie de fauna, la reubicación realizada de la misma, al costo del promotor e incluir dichos resultados en el correspondiente Informe de Seguimiento.
- Efectuar el pago en concepto de indemnización ecológica, de conformidad con la Resolución No. AG-0235-2003, del 12 de junio de 2003; para lo que contará con treinta (30) días hábiles, una vez la Dirección Regional del Ministerio de Ambiente de Chiriquí, establezca el monto.
- Cumplir con el Reglamento DGNTI-COPANIT-44-2000 “Higiene y Seguridad Condiciones de higiene y seguridad en ambientes de trabajo donde se generen ruidos”.

- f) Cumplir con el Reglamento DGNTI-COPANIT-45-2000 "Condiciones de higiene y seguridad en ambientes de trabajo donde se generen vibraciones".
- g) Cumplir con el Reglamento DGNTI-COPANIT-35-2019 "Medio ambiente y protección de la salud. Seguridad. Calidad del agua. Descarga de efluentes líquidos a cuerpos y masas de aguas continentales y marinas".
- h) Reportar de inmediato al Instituto Nacional de Cultura, INAC, el hallazgo de cualquier objeto de valor histórico o arqueológico para realizar el respectivo rescate y documentar en los informes de seguimiento.
- i) Decreto Ejecutivo N° 2 de enero de 2009. "Por el cual se establece la norma Ambiental de Calidad de los Suelos para diversos usos".
- j) Coordinar antes de inicio de la obra, con la autoridad competente, todo lo concerniente al transporte de equipo hacia y desde los terrenos donde se realizará el proyecto, velando por el cuidado de las calles de acceso.
- k) Cumplir con el Decreto Ejecutivo N° 306 de 4 de septiembre de 2002 "Que adopta el Reglamento para el Control de ruidos en espacios públicos, áreas residenciales o de habitación, así como en ambientes laborales".
- l) Responsabilizarse del manejo integral de los desechos sólidos que se producirán en el área del proyecto, con su respectiva ubicación final, durante las fases de construcción, operación y abandono, cumpliendo con lo establecido en la Ley No. 66 de 10 de noviembre de 1947 – Código Sanitario.
- m) Brindar, un manejo adecuado a las aguas pluviales en todas sus etapas, tomando en consideración las medidas necesarias.
- n) Aplicar medidas efectivas para el control de erosión y sedimentación en las diferentes áreas a impactar por el desarrollo del proyecto.
- o) Cualquier conflicto que se presente, en lo que respecta a la población afectada por el desarrollo del proyecto, el promotor actuará siempre mostrando su mejor disposición a conciliar con las partes actuando de buena fe.
- p) Contar con un plan de tránsito vehicular y canalización vial (señalización de los frentes de trabajo, de los sitios de almacenamiento de materiales, entrada y salida de equipo pesado en las horas diurnas), esto deberá ser coordinado con la Autoridad del Tránsito y Transporte Terrestre, para evitar accidentes de tránsito y daños a terceros.
- q) Ejecutar un plan de cierre de la obra al culminar la construcción con el cual se restauren todos los sitios o frentes de construcción, se eliminan todo tipo de desechos, equipos, insumos, e incluir los resultados en el informe de seguimiento correspondiente.
- r) Cumplir con las leyes, normas, permisos, aprobaciones y reglamentos de diseño, construcción, ubicación y operación de todas las infraestructuras que conlleva el desarrollo del proyecto, emitidas por las autoridades e instituciones competentes para dicha actividad a realizarse.
- s) Cumplir con lo estipulado en el Manual de Especificaciones Técnicas Generales del Ministerio de Obras Públicas.

Artículo 5. ADVERTIR al promotor que deberá presentar ante el Ministerio de Ambiente, cualquier modificación del proyecto "**LOCAL COMERCIAL**", de conformidad con el artículo 20 del Decreto Ejecutivo No 123 de 14 de agosto de 2009.

Artículo 6: ADVERTIR al promotor la señora **QIUXIAN QIU**, que si infringe la presente resolución o, de otra forma, provoca riesgo o daño al ambiente, se procederá con la investigación y sanción que corresponda, conforme a la Ley 41 de 1 de julio de 1998, sus reglamentos y normas complementarias.

Artículo 7. ADVERTIR Al promotor la señora **QIUXIAN QIU**, que si decide desistir de manera definitiva del proyecto, obra o actividad, deberá comunicar por escrito a MIAMBIENTE, en un plazo no menor de treinta (30) días hábiles antes de la fecha en que pretende iniciar la implementación de su Plan de Recuperación Ambiental y de Abandono

Artículo 8. La presente Resolución Ambiental empezará a regir a partir de su ejecutoria y tendrá vigencia de dos (2) años para el inicio de la ejecución del proyecto, contados a partir de la notificación de la misma.

Artículo 9. ADVERTIR que contra la presente resolución, la señora **QIUXIAN QIU**, podrá interponer el recurso de reconsideración dentro del plazo de cinco (5) días hábiles, contados a partir de su notificación.

FUNDAMENTO DE DERECHO: Ley 41 de 1 de julio de 1998; Ley 8 de 25 de marzo de 2015, Decreto Ejecutivo 123 de 14 de agosto de 2009, demás normas concordantes y complementarias.

Dada en la ciudad de David, a los dos (02) días, del mes de noviembre, del año dos mil veinte (2020).

NOTIFÍQUESE Y CÚMPLASE,

LICDA. KRISLINDA MIAMBIENTE
Directora Regional
Ministerio de Ambiente - Chiriquí



NELLY RAMOS
Jefa de la Sección de Evaluación de
Estudios Impacto Ambiental

MiAMBIENTE
DIRECCIÓN REGIONAL DE CHIRIQUÍ
ÁREA DE EVALUACIÓN
DE IMPACTO AMBIENTAL

MIAMBIENTE
NOY 23 de Nov. DE 2020
SIENDO LAS 3:10 DE LA Tarde
NOTIFIQUE PERSONALMENTE A: Qiuuxian Qiu
DE LA DOCUMENTACIÓN
Resolución DRCH IA-064-2020
 NOTIFICADOR
 NOTIFICADO

ADJUNTO

Formato para el letrero

Que deberá colocarse dentro del área del Proyecto

Al establecer el letrero en el área del proyecto, el promotor cumplirá con los siguientes parámetros:

1. Utilizará lámina galvanizada, calibre 16, de 6 pies x 3 pies.
2. El letrero deberá ser legible a una distancia de 15 a 20 metros.
3. Enterrarlo a dos (2) pies y medio con hormigón.
4. El nivel superior del tablero, se colocará a ocho (8) pies del suelo.
5. Colgarlo en dos (2) tubos galvanizados de dos (2) y media pulgada de diámetro.
6. El acabado del letrero será de dos (2) colores, a saber: verde y amarillo.
 - El color verde para el fondo.
 - El color amarillo para las letras.
 - Las letras del nombre del promotor del proyecto para distinguirse en el letrero, deberán ser de mayor tamaño.
7. La leyenda del letrero se escribirá en cinco (5) planos con letras formales rectas, de la siguiente manera:

Primer Plano: **PROYECTO: LOCAL COMERCIAL**

Segundo Plano: **TIPO DE PROYECTO: INDUSTRIA DE LA CONSTRUCCIÓN**

Tercer Plano: **PROMOTOR: QIUXIAN QIU**

Cuarto Plano: **ÁREA: 900 m²**

Quinto Plano: **ESTUDIO DE IMPACTO AMBIENTAL CATEGORÍA I
APROBADO POR EL MINISTERIO DE AMBIENTE, MEDIANTE
RESOLUCIÓN DRCH-IA- 064 -2020 DE 02 DE
NOVIEMBRE DE 2020.**

Recibido por:

Qiu QIUXIAN

Nombre y apellidos
(en letra de molde)

EP-91337

Cédula

QIUXIAN

Firma

13-11-2020

Fecha