

REPÚBLICA DE PANAMÁ
ESTUDIO DE IMPACTO AMBIENTAL

CATEGORÍA I

NOMBRE DEL PROYECTO:
“LOCALES COMERCIALES Y RESIDENCIA”

PROMOTOR:

WEIHAO WANG
CED. E-8-92717

Ubicación:

**Corregimiento de La Concepción,
Distrito de Bugaba, Provincia de Chiriquí**

Consultores Ambientales:

Ing. Eduardo Rivera / Registro Ambiental: IAR-133-2000

Ing. Christopher Gonzalez R. /Registro de Consultor: IRC-028-2020

Marzo, 2021

1.0 INDICE

1.0 INDICE.....	2
2.0 RESUMEN EJECUTIVO	7
2.1. DATOS GENERALES DEL PROMOTOR, QUE INCLUYA: A) PERSONA A CONTACTAR; B) NÚMEROS DE TELÉFONOS; C) CORREO ELECTRÓNICO; D) PÁGINA WEB; E) NOMBRE Y REGISTRO DEL CONSULTOR.....	8
3.0 INTRODUCCIÓN.....	8
3.1. INDICAR EL ALCANCE, OBJETIVOS Y METODOLOGÍA DEL ESTUDIO PRESENTADO.....	10
3.2. CATEGORIZACIÓN: JUSTIFICAR LA CATEGORÍA DEL EsIA EN FUNCIÓN DE LOS CRITERIOS DE PROTECCIÓN AMBIENTAL	11
4.0 INFORMACIÓN GENERAL.....	17
4.1 INFORMACIÓN SOBRE EL PROMOTOR (PERSONA NATURAL O JURÍDICA), TIPO DE EMPRESA, UBICACIÓN, CERTIFICADO DE EXISTENCIA Y REPRESENTACIÓN LEGAL DE LA EMPRESA Y CERTIFICADO DE REGISTRO DE LA PROPIEDAD, CONTRATO, Y OTROS.....	17
4.2 PAZ Y SALVO EMITIDO POR LA ANAM, Y COPIA DEL RECIBO DE PAGO, POR LOS TRÁMITES DE LA EVALUACIÓN.....	17
5.0 DESCRIPCIÓN DEL PROYECTO, OBRA O ACTIVIDAD.....	18
5.1 OBJETIVO DEL PROYECTO, OBRA O ACTIVIDAD Y SU JUSTIFICACIÓN	19
5.2 UBICACIÓN GEOGRÁFICA INCLUYENDO MAPA EN ESCALA 1:50,000 Y COORDENADAS UTM O GEOGRÁFICAS DEL POLÍGONO DEL PROYECTO.	19
5.3 LEGISLACIÓN, NORMAS TÉCNICAS E INSTRUMENTOS DE GESTIÓN AMBIENTAL APLICABLES Y SU RELACIÓN CON EL PROYECTO, OBRA O ACTIVIDAD.	23
5.4 DESCRIPCIÓN DE LAS FASES DEL PROYECTO, OBRA O ACTIVIDAD	26
5.4.1 PLANIFICACIÓN	26
5.4.2 CONSTRUCCIÓN/EJECUCIÓN	26
5.4.3 OPERACIÓN	28
5.4.4 ABANDONO	28
5.5 INFRAESTRUCTURA A DESARROLLAR Y EQUIPO A UTILIZAR	28
5.6.2 MANO DE OBRA (DURANTE LA CONSTRUCCIÓN Y OPERACIÓN), EMPLEOS DIRECTOS E INDIRECTOS GENERADOS	31
5.7 MANEJO Y DISPOSICIÓN DE DESECHOS EN TODAS LAS FASES.....	32

5.7.1 SÓLIDOS.....	32
5.7.2 LÍQUIDOS	33
5.7.3 GASEOSOS.....	33
5.8 CONCORDANCIA CON EL PLAN DE USO DE SUELO.....	33
5.9 MONTO GLOBAL DE LA INVERSIÓN.....	33
<u>6.0 DESCRIPCIÓN DEL AMBIENTE FÍSICO.....</u>	<u>34</u>
6.1 CARACTERIZACIÓN DEL SUELO.....	34
6.1.1 LA DESCRIPCIÓN DEL USO DEL SUELO	35
6.1.2 DESLINDE DE LA PROPIEDAD	35
6.2 TOPOGRAFÍA.....	35
6.3 HIDROLOGÍA.....	36
6.3.1 CALIDAD DE AGUAS SUPERFICIALES	36
6.4 CALIDAD DE AIRE.....	36
6.4.1 RUIDO.....	36
6.4.2 OLORES.....	36
<u>7.0 DESCRIPCIÓN DEL AMBIENTE BIOLÓGICO</u>	<u>37</u>
7.1 CARACTERÍSTICAS DE LA FLORA.....	37
7.1.1 CARACTERIZACIÓN VEGETAL, INVENTARIO FORESTAL (APLICAR TÉCNICAS FORESTALES RECONOCIDA POR ANAM)	37
7.2 CARACTERÍSTICAS DE LA FAUNA.....	38
<u>8.0 DESCRIPCIÓN DEL AMBIENTE SOCIOECONÓMICO.....</u>	<u>38</u>
8.1 USO ACTUAL DE LA TIERRA EN SITIOS COLINDANTES.....	39
8.2 PERCEPCIÓN LOCAL SOBRE EL PROYECTO, OBRA O ACTIVIDAD A TRAVÉS DEL PLAN DE PARTICIPACIÓN CIUDADANA.	39
8.3. SITIOS HISTÓRICOS, ARQUEOLÓGICOS Y CULTURALES DECLARADOS	43
8.4 DESCRIPCIÓN DEL PAISAJE	44
<u>9.0 IDENTIFICACIÓN DE IMPACTOS AMBIENTALES Y SOCIALES ESPECÍFICOS</u>	<u>45</u>
9.1 IDENTIFICACIÓN DE LOS IMPACTOS AMBIENTALES ESPECÍFICOS, SU CARÁCTER, GRADO DE PERTURBACIÓN, IMPORTANCIA AMBIENTAL, RIESGO DE OCURRENCIA, EXTENSIÓN DEL ÁREA, DURACIÓN Y REVERSIBILIDAD ENTRE OTROS.....	47

9.2 ANÁLISIS DE LOS IMPACTOS SOCIALES Y ECONÓMICOS A LA COMUNIDAD PRODUCIDOS POR EL PROYECTO.....	53
<u>10.0 PLAN DE MANEJO AMBIENTAL (PMA)</u>	<u>54</u>
10.1 DESCRIPCIÓN DE LAS MEDIDAS DE MITIGACIÓN ESPECÍFICAS FRENTE A CADA IMPACTO AMBIENTAL.....	54
10.2 ENTE RESPONSABLE DE LA EJECUCIÓN DE LAS MEDIDAS.....	63
10.3. MONITOREO.....	63
10.4 CRONOGRAMA DE EJECUCIÓN.....	67
10.5 PLAN DE RESCATE Y REUBICACIÓN DE FAUNA Y FLORA.....	75
10.6 COSTO DE LA GESTIÓN AMBIENTAL.....	75
<u>11.0 LISTA DE PROFESIONALES QUE PARTICIPARON EN LA ELABORACIÓN DEL ESTUDIO DE IMPACTO AMBIENTAL Y LAS FIRMAS RESPONSABLES</u>	<u>76</u>
11.1 FIRMAS DEBIDAMENTE NOTARIADAS	76
11.2 NÚMERO DE REGISTRO DE CONSULTORES	76
<u>12.0 CONCLUSIONES Y RECOMENDACIONES.....</u>	<u>77</u>
<u>13.0 BIBLIOGRAFÍA</u>	<u>78</u>
<u>14.0 ANEXOS.....</u>	<u>79</u>

INDICE DE TABLAS

<i>Tabla 1. Análisis de los criterios de protección ambiental</i>	12
<i>Tabla 2. Datos de área del proyecto LOCALES COMERCIALES Y RESIDENCIA</i>	18
<i>Tabla 3. Coordenadas UTM del proyecto (Datum WGS-84) – ZONA 17P</i>	20
<i>Tabla 4. Datos de área del proyecto LOCALES COMERCIALES Y RESIDENCIA</i>	29
<i>Tabla 5. Datos en Frecuencia y porcentaje de los 10 entrevistados para el proyecto “LOCALES COMERCIALES Y RESIDENCIA”. Corregimiento La Concepción, distrito de Bugaba, provincia de Chiriquí.</i>	40
<i>Tabla 6. Actividades Generales del Proyecto y Acciones Generadoras de Impacto en la Etapa de Construcción.</i>	45
<i>Tabla 7. Matriz Resumen de los impactos ambientales identificados de las Actividades del proyecto “LOCALES COMERCIALES Y RESIDENCIA” Corregimiento La Concepción, distrito de Bugaba, provincia de Chiriquí.</i>	46
<i>Tabla 8. Valoración en función a las principales IMPACTOS AMBIENTALES NEGATIVOS identificadas del proyecto “LOCALES COMERCIALES Y RESIDENCIA”. Corregimiento La Concepción, distrito de Bugaba, provincia de Chiriquí.</i>	50
<i>Tabla 9. Valoración en función a las principales IMPACTOS AMBIENTALES POSITIVOS identificadas del proyecto “LOCALES COMERCIALES Y RESIDENCIA”. Corregimiento La Concepción, distrito de Bugaba, provincia de Chiriquí.</i>	52
<i>Tabla 10. Descripción De Las Medidas De Mitigación Específicas</i>	54
<i>Tabla 11. Monitoreo de las medidas de mitigación ambiental</i>	63
<i>Tabla 12. Cronograma de ejecución de las medidas en base al tiempo de duración del proyecto “LOCALES COMERCIALES Y RESIDENCIA” en Corregimiento La Concepción, distrito de Bugaba, provincia de Chiriquí.</i>	68
<i>Tabla 13. Costos De La Gestión Ambiental</i>	75

INDICE DE FIGURAS

<i>Figura 1. Ubicación del proyecto dentro del lote proyecto “LOCALES COMERCIALES Y RESIDENCIA”, La Concepción, Bugaba, Chiriquí. 2021</i>	18
<i>Fuente. Anteproyecto</i>	18
<i>Figura 2. Polígono y Entorno del proyecto</i>	20

<i>Figura 3. Mapa de localización regional</i>	21
<i>Figura 4. Mapa de ubicación geográfica, escala 1:50,000.</i>	22
<i>Figura 5. Planta arquitectónica del proyecto LOCALES COMERCIALES Y RESIDENCIA</i>	29
<i>Figura 6. Uso actual del suelo.</i>	35
<i>Figura 7. Característica de la vegetación</i>	37
<i>Figura 8. Crecimiento de la Población del Distrito de Bugaba, según corregimiento. Año 2010.</i>	
<i>Fuente: PLAN ESTRATÉGICO DEL DISTRITO DE BUGABA</i>	38
<i>Figura 9. Paisaje que rodea al proyecto.</i>	44

INDICE DE GRAFICOS

<i>Grafico 1. Conocimiento del proyecto por parte de los encuestados para el Proyecto</i>	41
<i>Grafico 2. Impacto ambiental ocasionado por el proyecto</i>	41
<i>Grafico 3. Necesidad del proyecto para la comunidad</i>	42
<i>Grafico 4. Aceptación del proyecto por parte de la comunidad</i>	42

2.0 RESUMEN EJECUTIVO

El proyecto “**LOCALES COMERCIALES Y RESIDENCIA**” consiste en la construcción de un edificio de una sola planta el cual albergará dos (2) locales comerciales, un área de depósito, dos (2) servicios sanitarios para los locales comerciales; y una residencia con tres (3) recámaras, sala, comedor, cocina y sus respectivos servicios sanitarios. El edificio contará once (11) estacionamientos incluyendo para personas con discapacidad y acera interna. El área de construcción abierta es de 30.35 m², el área cerrada de construcción es de 543.25 m² para un total de área de construcción de 573.60 m².

El proyecto “**LOCALES COMERCIALES Y RESIDENCIA**” se desarrollará en la finca Folio Real **47815**, código de ubicación **4401**, ubicada en el Corregimiento de La Concepción, Distrito de Bugaba, provincia de Chiriquí. La finca pertenece al promotor del proyecto.

El proyecto se llevará a cabo dentro de un polígono o superficie total de **1,800 m²** y tendrá una inversión aproximada de B/. 100,000.00

En este Estudio de Impacto Ambiental se ha realizado una revisión general de todas las actividades que se desarrollaran durante las fases del proyecto; se definió sus actividades, y se evaluó los impactos positivos como los posibles impactos negativos que pudieran ocasionarse al medio ambiente durante la fase de construcción y operación de este. Los resultados obtenidos de la evaluación de impactos determinaron que el desarrollo del proyecto generará impactos negativos no significativos. Una vez identificados estos impactos se propone las debidas medidas de mitigación, control y preventivas a fin de minimizar el impacto adverso al entorno. Estableciendo los posibles impactos generados se procedió a evaluar los Criterios de Protección Ambiental establecidos en el Decreto Ejecutivo No. 123 del 2009; determinando que el presente proyecto generará impactos negativos no significativos y que los mismos no conllevan riesgos ambientales significativos, ubicándose en la clasificación de Categoría I.

2.1. Datos generales del promotor, que incluya: a) Persona a contactar; b) Números de teléfonos; c) Correo electrónico; d) Página Web; e) Nombre y registro del Consultor.

DATOS DEL PROMOTOR: el promotor del proyecto es el señor **Weihao Wang** (persona natural), de nacionalidad china con cedula de identidad personal No. E-8-92717, con domicilio en el corregimiento de Solano distrito de Bugaba y localizable al celular 6566-7349.

- a) Persona a contactar: **Ing. Eduardo Rivera**
- b) Números de teléfonos; **6793-2182**
- c) Correo electrónico; **maxriveram@yahoo.es**
- d) Página Web; **no posee**
- e) Nombre y registro de los consultores:

NOMBRE DEL CONSULTOR AMBIENTAL:	ING. EDUARDO RIVERA
• Registro Ambiental del consultor:	Registro Ambiental: IAR-133-2000
• Numero de Telefono del consultor:	6793-2182
• Correo electrónico del consultor:	<u>maxriveram@yahoo.es</u>
NOMBRE DEL CONSULTOR AMBIENTAL:	ING. CHRISTOPHER GONZALEZ
• Registro Ambiental del consultor:	IRC-028-2020
• Numero de Telefono del consultor:	6490-1641
• Correo electrónico del consultor:	<u>cgrodriguez507@gmail.com</u>

3.0 INTRODUCCIÓN

La elaboración del presente Estudio de Impacto Ambiental categoría I, se fundamenta en los requisitos fijados en la Ley 8 de 25 de Marzo de 2015, QUE CREA EL MINISTERIO DE AMBIENTE, MODIFICA LA LEY 41 DE 1998, GENERAL DE AMBIENTE, Y LA LEY 44 DE 2006, QUE CREA LA AUTORIDAD DE LOS RECURSOS ACUÁTICOS DE PANAMÁ, Y ADOPTA OTRAS DISPOSICIONES, según su artículo 23 y su reglamentación, Decreto Ejecutivo No. 123 de 14 de agosto de 2009, y su modificación realizada en el Decreto Ejecutivo N° 155 del 5 de agosto de 2011 que modifica el decreto ejecutivo N° 123 de 14 de agosto de 2009. (Reglamenta el capítulo II, del título IV, de la Ley 41 de 1998, General de Ambiente). El Estudio de Impacto Ambiental es un elemento central del proceso de Evaluación de Impacto Ambiental. A través de este análisis, un grupo de expertos identifica los efectos ambientales que una acción humana producirá sobre su entorno, los cuantifica y propone las medidas correctivas, mitigadoras, compensatorias y/u otras necesarias para evitar o disminuir los impactos ambientales negativos y optimizar los efectos positivos. La Evaluación de Impacto Ambiental es un sistema de advertencia temprana que opera mediante un proceso de análisis continuo, que a través de un conjunto de antecedentes ordenados y reproducibles, permite tomar decisiones dirigidas hacia la protección del ambiente. Por ende, evalúa y corrige las acciones humanas y evita, mitiga o compensa sus eventuales impactos ambientales negativos. Al nivel de un proyecto, puede ayudar a los responsables y a los beneficiarios finales a diseñar e implementar acciones que eliminen o minimicen los daños al medio ambiente.

El Estudio de Impacto Ambiental presenta la información requerida por el contenido mínimo establecido en el artículo 26 del Decreto Ejecutivo 123, para los Estudios de Impacto Ambiental Categoría I, ello producto del trabajo de campo de los consultores y personal de apoyo, así como del análisis socio-ambiental con metodologías apropiadas que permitieron obtener resultados fidedignos. El objetivo del estudio es permitir la integración de la variable ambiental en el desarrollo del proyecto no sólo para lograr el cumplimiento de los requisitos legales ambientales sino también para que este, sea un proyecto con aceptación social y ambientalmente amigable, y cumpliendo la normativa ambiental correspondiente.

3.1. Indicar el alcance, objetivos y metodología del estudio presentado

- a. Alcance:** El alcance del presente Estudio de Impacto Ambiental, comprende la descripción de la información general del promotor del proyecto, efectos que tienen lugar ante la ejecución del proyecto sobre el medio ambiente intervenido; la participación de los técnicos y consultores que evalúan o diagnostican la situación de los componentes ambientales (línea base) para predecir, evaluar los potenciales impactos y determinar las medidas preventivas, correctoras o de mitigación a través del diseño del Plan de Manejo Ambiental, en cumplimiento de la normativa legal ambiental vigente.
- b. Objetivos:** Formular la Evaluación de Impacto Ambiental del Proyecto, identificando las acciones o actividades que puedan generar impactos a los componentes ambientales a fin de recomendar medidas de atenuación o mitigación a los impactos negativos y la potenciación a los positivos en fase operativa en concordancia a la ley No 8 de 25 de marzo de 2015 y el Decreto Ejecutivo No 123 de 14 de agosto de 2009.

Objetivos Específicos

- Determinar los factores ambientales que son afectados por las actividades desarrolladas en el proyecto, capaz de generar efectos negativos sobre el medio ambiente físico, biológico y antrópico.
- Adecuar las actividades desarrolladas en el proyecto a una compatibilidad con el medio ambiente físico, biológico y antrópico del área de influencia directa e indirecta.
- Determinar acciones que hagan posible mitigar, atenuar y reducir los impactos ambientales negativos y potenciar los impactos positivos, de manera a garantizar la sustentabilidad ambiental del proyecto.

c. Metodología:

La metodología utilizada incluye el desarrollo de diferentes actividades complementarias las cuales se detallan a continuación:

- Reuniones con el promotor para discutir conceptos sobre el proyecto.

- Visitas al terreno para conocer su ubicación y discutir posteriormente la categoría del Estudio de Impacto Ambiental.
- Revisión de planos y ante proyecto
- Determinación de la categoría del estudio según los criterios establecidos
- Levantamiento de la línea base ambiental (basada en el contenido mínimo del D.E. 123 de 2009), en cada uno de sus componentes físico, biológico y socioeconómico.
- Toma de evidencias fotografías del terreno.
- Toma de coordenadas UTM.
- Descripción de la flora y fauna.
- Aplicación de encuestas a los moradores y actores cercanos y en el área de influencia del proyecto.
- Como complemento se tomaron declaraciones textuales de algunas de las personas entrevistadas.
- Búsqueda de información literaria, secundaria y complementaria.
- Con la información recopilada se determinaron los posibles impactos negativos y positivos del Proyecto, así como la definición de medidas preventivas y de mitigación para cada impacto identificado.
- Para de lo antes expuesto fue necesario la utilización de instrumentos y equipos como son: cintas de medición, GPS, programas de computadora (auto cad, word, jpg, excel, etc.), cámaras fotográficas digitales, mapas, computadores, entre otros.

3.2. Categorización: Justificar la categoría del EsIA en función de los criterios de protección ambiental

Los Criterios de Protección Ambiental enunciados en el Decreto Ejecutivo N° 123, no son aplicables a este Proyecto, ya que se ubica en un área intervenida y la actividad a realizar es de bajo impacto no afecta los criterios de protección ambiental. Por lo antes expuesto en el análisis de los impactos podemos clasificar este Estudio de Impacto ambiental en la Categoría I, y se presenta la declaración jurada por parte del promotor.

Tabla. 1. Análisis de los criterios de protección ambiental

CRITERIO 1. Se define cuando el proyecto genera o presenta riesgo para la salud de la población, flora y fauna y sobre el ambiente en general.	Nivel de Riesgo		
	Nulo	Mínimo	Significativo
a. La generación, recolección, almacenamiento, transporte o disposición de residuos industriales, atendiendo a su composición, peligrosidad, cantidad y concentración, particularmente en el caso de materiales inflamables, tóxico, corrosivo y radioactivo a ser utilizadas en las diferentes etapas de la acción propuesta.	+		
b. La generación de efluentes, líquidos, emisiones gaseosas, residuos sólidos o sus combinaciones cuyas concentraciones superen los límites máximos permisibles establecidos en las normas de calidad ambiental.	+		
c. Los niveles, frecuencia y duración de ruidos, vibraciones y/o radiaciones.		+	
d. La producción, generación, recolección, disposición y reciclaje de residuos domésticos o domiciliarios que por sus características constituyen un peligro sanitario a la población.	+		
e. La composición, calidad y cantidad de emisiones fugitivas de gases o partículas generadas en las diferentes etapas de desarrollo de la acción propuesta.	+		
f. El riesgo de proliferación de patógenos y vectores sanitarios	+		
CRITERIO 2. Este criterio se define cuando el proyecto genera o presenta alteraciones significativas sobre la cantidad y calidad de los recursos naturales, con especial atención a la diversidad biológica y territorios o recursos con valor ambiental y/o patrimonial.	Nulo	Mínimo	Significativo

a. La alteración del estado de conservación de suelos		+	
b. La alteración de suelos frágiles	+		
c. La generación o incremento de procesos erosivos al corto, mediano y largo plazo.	+		
d. La pérdida de fertilidad en suelos adyacentes a la acción propuesta.	+		
e. La inducción del deterioro del suelo por causas tales como desertificación, generación o avances de dunas o acidificación.	+		
f. La acumulación de sales y/o vertido de contaminantes sobre el suelo.	+		
g. La alteración de especies de flora y fauna vulnerables, amenazadas, endémicas, con datos deficientes o en peligro de extinción.	+		
h. La alteración del estado de la conservación de especies de flora y fauna.	+		
i. La introducción de especies flora y fauna exóticas que no existen previamente en el territorio involucrado.	+		
j. La promoción de actividades extractivas, de explotación o manejo de la fauna, flora u otros recursos naturales.	+		
k. La presentación o generación de algún efecto adverso sobre la biota, especialmente la endémica.	+		
l. La inducción a la tala de bosques nativos.	+		
m. El reemplazo de especies endémicas.	+		
n. La alteración de la representatividad de las formaciones vegetales y ecosistemas a nivel local, regional o nacional.	+		
o. La promoción de la explotación de la belleza escénica declarada.	+		
p. La extracción, explotación o manejo de fauna y flora nativa.	+		

q. Los efectos sobre la diversidad biológica.	+		
r. La alteración de los parámetros físicos, químicos y biológicos del agua.	+		
s. La modificación de los usos actuales del agua.	+		
t. La alteración de cuerpos o cursos de agua superficial, por sobre caudales ecológicos.	+		
u. La alteración de cursos o cuerpos de aguas subterráneas.	+		
v. La alteración de la calidad del agua superficial, continental o marítima y subterránea.	+		
CRITERIO 3. Este criterio se define cuando el proyecto genera o presenta alteraciones significativas sobre los atributos que dieron origen a un área clasificada como protegida o sobre el valor paisajístico, estético y/o turístico de una zona.	Nulo	Mínimo	Significativo
a. La afectación, intervención o explotación de recursos naturales que se encuentran en áreas protegidas.	+		
b. La generación de nuevas áreas protegidas.	+		
c. La modificación de antiguas áreas protegidas.	+		
d. La pérdida de ambientes representativos y protegidos.	+		
e. La afectación, intervención o explotación de territorios con valor paisajístico y/o turístico declarado.	+		
f. La obstrucción de la visibilidad a zonas con valor paisajístico declarado.	+		
g. La modificación en la composición del paisaje.	+		
h. El fomento al desarrollo de actividades recreativas y/o turísticas.	+		

CRITERIO 4. Este criterio se define cuando el proyecto genera reasentamientos, desplazamientos y reubicaciones de comunidades humanas y alteraciones significativas sobre los sistemas de vida y costumbres de grupos humanos, incluyendo los espacios urbanos.	Nulo	Mínimo	Significativo
a. La inducción a comunidades humanas que se encuentren en el área de influencia del proyecto a reasentarse o reubicarse, temporal o permanentemente.	+		
b. La afectación de grupos humanos protegidos por disposiciones especiales.	+		
c. La transformación de las actividades económicas, sociales o culturales con base ambiental del grupo comunidad humana local.	+		
d. La obstrucción del acceso a recursos naturales que sirvan de base para alguna actividad económica o de subsistencia de comunidades humanas aledañas.	+		
e. La generación de procesos de rupturas de redes o alianzas sociales.	+		
f. Los cambios en la estructura demográfica local.	+		
g. La alteración de sistemas de vida de grupos étnicos con alto valor cultural.	+		
h. La generación de nuevas condiciones para los grupos o comunidades humanas.	+		
CRITERIO 5. Este criterio se define cuando el proyecto genera o presenta alteraciones sobre sitios declarados con valor antropológico, arqueológico y perteneciente al patrimonio cultural, así como los monumentos.	Nulo	Mínimo	Significativo
a. La afectación, modificación y deterioro de algún monumento histórico, arquitectónico, monumento público, monumento arqueológico, zona típica, así declarado.	+		

b. La extracción de elementos de zonas donde existan piezas o construcciones con valor histórico, arquitectónico o arqueológico declarados.	+		
c. La afectación de recursos arqueológicos, antropológicos en cualquiera de sus formas.	+		

Fuente: Decreto Ejecutivo 123 de 14 de Agosto de 2009.

Después de revisados los Cinco Criterios de Protección Ambiental (CPA) y sus indicadores, teniendo presente la naturaleza del proyecto, se llegó a la conclusión que no afecta significativamente ninguno de los criterios arriba mencionados, es decir, no generará ningún impacto ambiental negativo significativo ni conlleva riesgos ambientales significativos, por lo que el Estudio de Impacto Ambiental se justifica como Categoría I.

4.0 INFORMACIÓN GENERAL

4.1 Información sobre el Promotor (persona natural o jurídica), tipo de empresa, ubicación, certificado de existencia y representación legal de la empresa y certificado de registro de la propiedad, contrato, y otros.

PROMOTOR	WEIHAO WANG
TIPO DE PROMOTOR	PERSONA NATURAL
TIPO DE EMPRESA	NO APLICA. EL PROMOTOR ES PERSONA NATURAL
UBICACIÓN	El promotor cuenta con domicilio en el corregimiento de Solano distrito de Bugaba y localizable al celular 6566-7349.
CERTIFICACIÓN DE EXISTENCIA	NO APLICA. EL PROMOTOR ES PERSONA NATURAL
REPRESENTACIÓN LEGAL	La representación legal la ejerce el señor Weihao Wang (persona natural), de nacionalidad china con cedula de identidad personal No. E-8-92717
PROPIEDAD	El proyecto “ LOCALES COMERCIALES Y RESIDENCIA ” se desarrollará en la finca Folio Real 47815 , código de ubicación 4401 , ubicada en el Corregimiento de La Concepción, Distrito de Bugaba, provincia de Chiriquí. La finca pertenece al promotor del proyecto.

4.2 Paz y Salvo emitido por la ANAM, y copia del recibo de pago, por los trámites de la evaluación.

En anexo, se presenta el Paz y Salvo del promotor del proyecto; así como el Recibo de pago de evaluación del Estudio de Impacto Ambiental para EsIA Categoría I, ambos documentos expedidos por el MINISTERIO DE AMBIENTE.

5.0 DESCRIPCIÓN DEL PROYECTO, OBRA O ACTIVIDAD

El proyecto “**LOCALES COMERCIALES Y RESIDENCIA**” consiste en la construcción de un edificio de una sola planta el cual albergará dos (2) locales comerciales, un área de depósito, dos (2) servicios sanitarios para los locales comerciales; y una residencia con tres (3) recámaras, sala, comedor, cocina y sus respectivos servicios sanitarios. El edificio contará once (11) estacionamientos incluyendo para personas con discapacidad y acera interna. El proyecto se llevará a cabo dentro de un polígono o superficie total de **1,800 m²**. El manejo de las aguas residuales se dará a través del sistema de tanque séptico. El sistema que se utilizará como abastecimiento de agua será obtenido de la red de distribución del área existente (IDAAAN). A continuación el cuadro de áreas de construcción en la Tabla 2:

Tabla 2. Datos de área del proyecto LOCALES COMERCIALES Y RESIDENCIA

AREA DE EDIFICACIÓN	
AREA ABIERTA (ACERA)	30.35 m ²
AREA CERRADA	543.25 m ²
AREA TOTAL	573.60 m²

Fuente: Anteproyecto



Figura 1. Ubicación del proyecto dentro del lote proyecto “LOCALES COMERCIALES Y RESIDENCIA”, La Concepción, Bugaba, Chiriquí. 2021

Fuente. Anteproyecto

5.1 Objetivo del proyecto, obra o actividad y su justificación

a. Objetivos del proyecto:

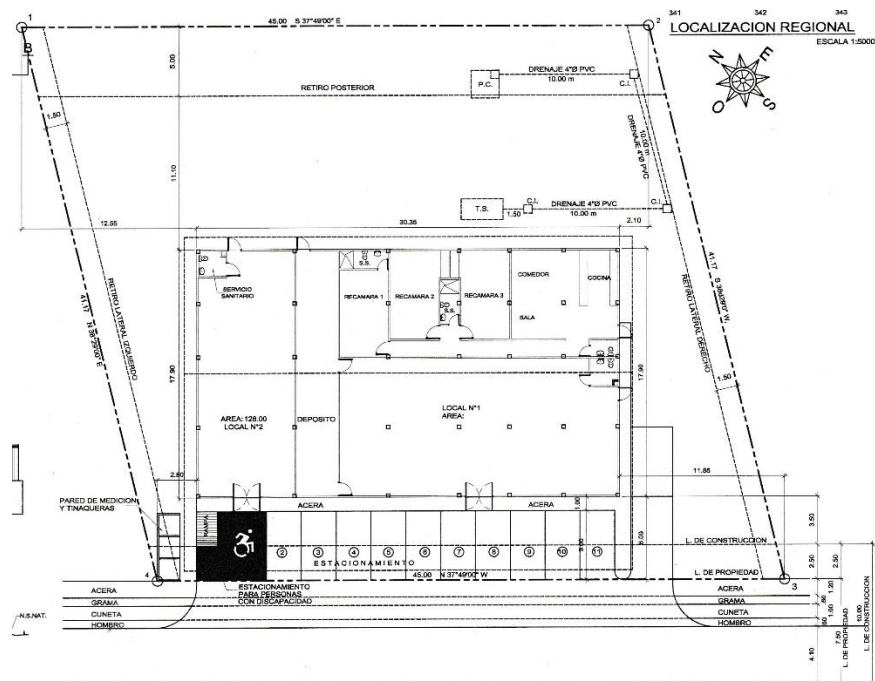
- Construir un edificio de una (1) planta para albergar dos (2) LOCALES COMERCIALES y RESIDENCIA sobre una superficie total de 1,800.00 m²

b. Justificación del proyecto:

- Bugaba, en especial el corregimiento de La Concepción es reconocido por sus esfuerzos en modernizar su infraestructura como la cartera de bienes y servicios a través de la inversión pública y privada. Los habitantes de la provincia, demandan toda clase de artículos y servicios, para lo cual exigen lugares de infraestructuras apropiadas, seguros y ubicados en áreas comerciales. Por ello, la construcción de un emplazamiento que albergue locales comerciales, está dentro de la perspectiva del desarrollo urbano de La Concepción sobre todo porque está provisto con todos los servicios básicos necesarios (accesibilidad, agua potable, luz eléctrica, transporte, telefonía, centros de salud, escuelas, colegios, etc.). Con el proyecto se generaría beneficios para el Promotor y la comunidad en general, con la generación de empleo, sobre todo, en la fase de construcción del edificio para y nuevas plazas de trabajo en el edificio.
- Con el proyecto “LOCALES COMERCIALES Y RESIDENCIA” se generaría beneficios para la comunidad en general, con la generación de empleo, sobre todo, en la fase de construcción.

5.2 Ubicación geográfica incluyendo mapa en escala 1:50,000 y coordenadas UTM o geográficas del polígono del proyecto.

El proyecto se ubica en La Mata de Bugaba, en el corregimiento de La Concepción, distrito de Bugaba, Provincia de Chiriquí. Las coordenadas del polígono a impactar o huella del proyecto son las siguientes:

Tabla 3. Coordenadas UTM del proyecto (Datum WGS-84) – ZONA 17P

PUNTOS	COORDENADAS EN UTM (M)	
	Este	Norte
1	322644	939725
2	322672	939698
3	322641	939663
4	322615	939695

Fuente. Datos de campo



Figura 2. Polígono y Entorno del proyecto
(Fuente Google Earth)



Figura 3. Mapa de localización regional
(Fuente: Anteproyecto)



Figura 4. Mapa de ubicación geográfica, escala 1:50,000.
(Fuente: Mapa Base, Contraloría General de la República).
Ver Mapa impreso a escala o Digital en cd para mayores detalles

5.3 Legislación, normas técnicas e instrumentos de gestión ambiental aplicables y su relación con el proyecto, obra o actividad.

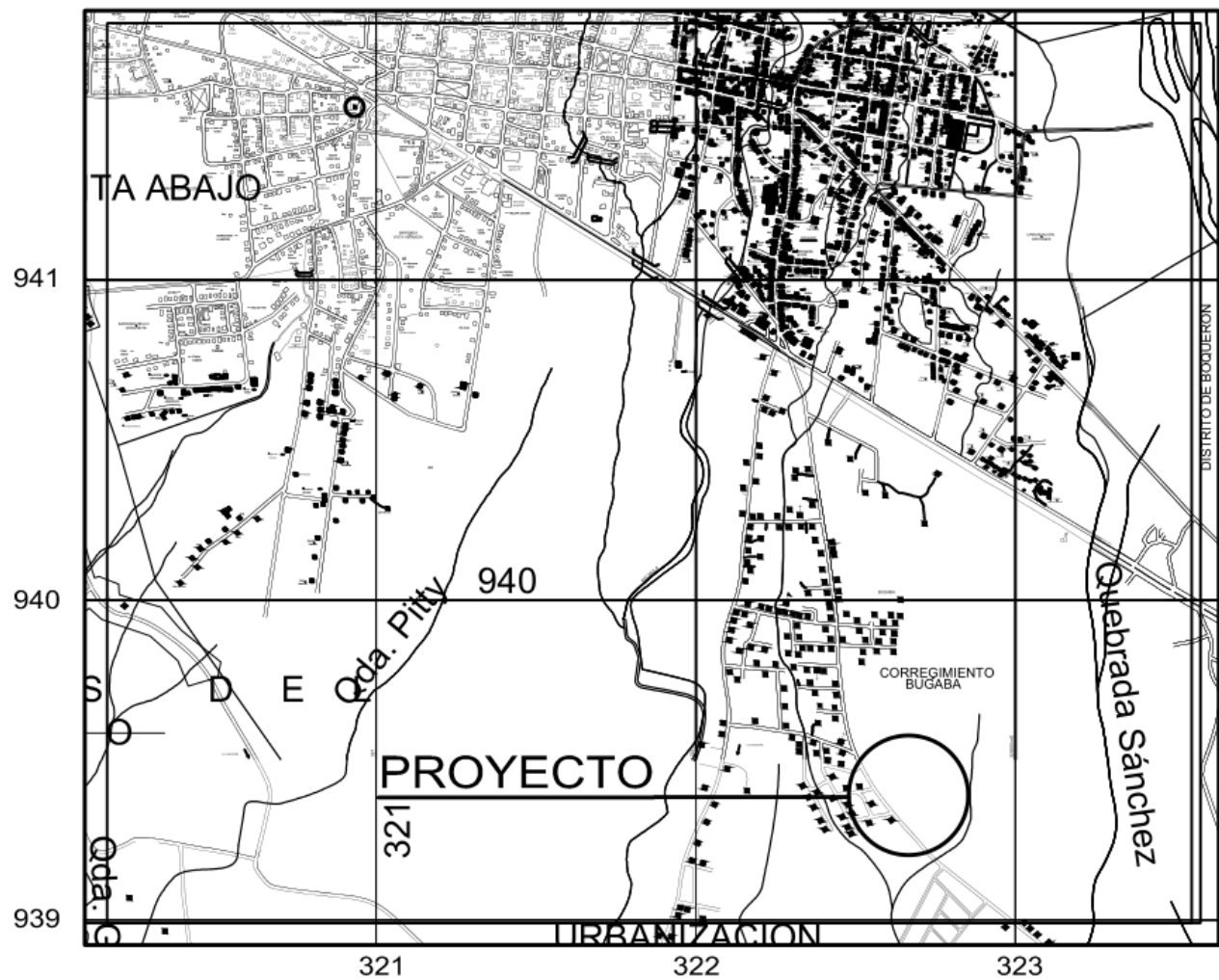
- Constitución Nacional, en su Artículo 114 establece que es deber fundamental del Estado garantizar que la población viva en un ambiente sano y libre de contaminación, en donde el aire, el agua y los alimentos, satisfagan los requerimientos del desarrollo adecuado de la vida humana.

Normas Ambientales

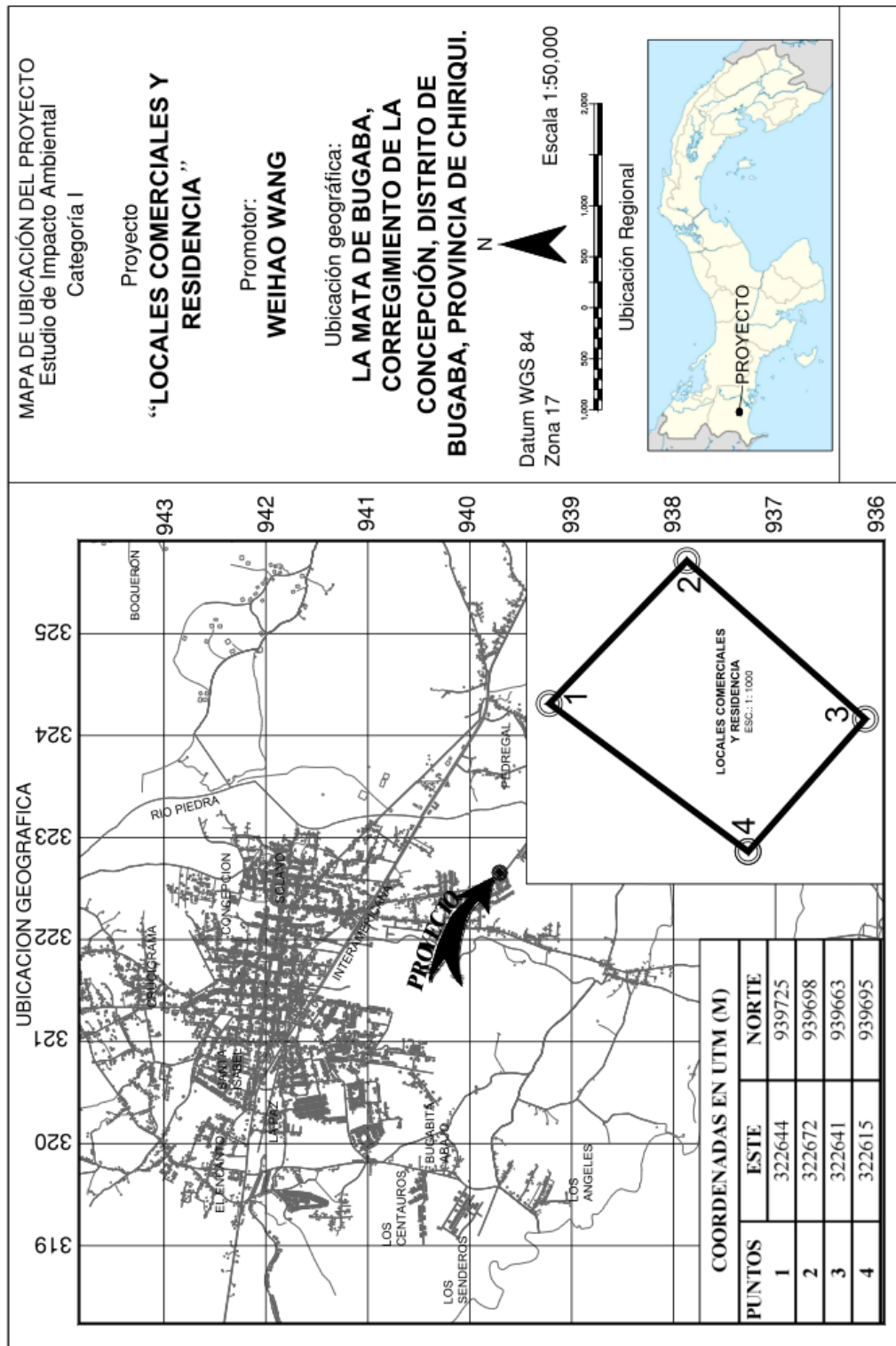
- Ley 8 de 25 de marzo de 2015. Ministerio de Ambiente
- Decreto Ejecutivo 123 de 14 de agosto de 2009. Por el cual se reglamenta el capítulo II del título IV de la ley 41 del 1 de julio de 1998, Ley General del Ambiente de la República de Panamá y se deroga el Decreto Ejecutivo 209 de septiembre 2006. Y su modificación a través del decreto ejecutivo N° 155 del 5 de agosto de 2011.
- Decreto Ley N° 35 del 22 septiembre de 1996, sobre el uso de Agua.
- Ley 5, de 28 de enero de 2005. Sobre delitos Contra el Ambiente.
- Ley 14 de 2007. Código Penal de la República de Panamá. Delitos contra el Ambiente y el Ordenamiento Territorial.
- Resolución AG – 0235 -2003 ANAM, Indemnización ecológica.

Normas de Salud.

- Reglamento Técnico **DGNTI – COPANIT – 35 -2019. MEDIO AMBIENTE Y PROTECCIÓN DE LA SALUD. SEGURIDAD. CALIDAD DEL AGUA. DESCARGA DE EFLUENTES LÍQUIDOS A CUERPOS Y MASAS DE AGUAS CONTINENTALES Y MARINAS.**
- Reglamento Técnico DGNTI-COPANIT -43-2001 Control de la contaminación atmosférica en ambientes de trabajo.
- Reglamento Técnico DGNTI-COPANIT - 44 – 2000. Ruido en ambientes de trabajo.
- Reglamento Técnico DGNTI-COPANIT - 45 – 2000. Vibraciones
- Código Sanitario de 1946, norma el manejo de los desechos sólidos, líquidos y gaseosos.
- Decreto N° 150 del 19 de febrero de 1971, reglamento sobre ruidos.

- Normas de seguridad industrial elaboradas por la Cámara Panameña de la Construcción.
- Normas de seguridad de los bomberos.
- Decreto Ejecutivo 84-10 del 10 de junio de 1996 sobre Aspectos sanitarios.

Normas de Seguridad Ocupacional.

- Decreto ejecutivo N° 1 (de 15 de enero de 2004). Que determina los niveles de ruido para las áreas residenciales e industriales.
- Decreto Ejecutivo 306 de 4 de septiembre de 2002, que adopta el reglamento para el control de los ruidos en espacios públicos, áreas residenciales o de habitación; así como en ambientes laborales.
- Decreto 252 de 1971 de legislación laboral, reglamenta los aspectos de seguridad industrial e higiene del trabajo.
- Reglamento Técnico N° DGNTI-COPANIT-44-2000. Condiciones de higiene y seguridad en ambientes de trabajo donde se genere ruidos.
- Ley No 66 de 1946. Código Sanitario. En el cual se norman diversos aspectos sobre el manejo de desechos sólidos, líquidos y gaseosos y atribuye a las autoridades de salud la responsabilidad de hacer cumplir estas normas.
- Resolución 78-98 del 24 de agosto de 1998, por la cual el Director General de Salud, del Ministerio de Salud, dicta la norma para la ubicación, construcción e instalación de letrinas y requisitos sanitarios que deben cumplir

Legislación que aplica al sistema contra incendios

- Resolución No. 72 (De 21 de noviembre de 2003). “Por medio de la cual se introducen modificaciones en el Artículo 3r0 de la Resolución 46 “Normas para la Instalación De Sistemas De Protección Para Casos De Incendio” De 3 De Febrero De 1975”.
- Resolución No. 73. (De 21 de noviembre de 2003). “Por medio de la cual se introducen modificaciones en el Artículo 3R0 de la Resolución 46: “Normas para la instalación de Sistemas de Protección para casos de incendio” del 3 de febrero de 1975 y a la resolución N° 264: Normas para la instalación de los sistemas automáticos de rociadores contra incendio” del 8 de octubre de 1996”.

- Resolución NP 74 (De 21 de noviembre de 2003). “Por medio de la cual se introducen modificaciones en el Artículo 3r0. de la Resolución 46 “Normas para la Instalación de Sistemas de Protección para Casos De Incendio” De 3 De Febrero De 1975”.
- Resolución N° CDZ – 20/2003 (DE 10 DE OCTUBRE DE 2003). “Por la cual se ordena la publicación en La Gaceta Oficial los Capítulos I, II y III Del Reglamento General De La Oficina De Seguridad”.

Instalaciones eléctricas: Resolución 229 de 9 de junio de 1987, por medio del cual se adopta el reglamento para instalaciones eléctricas en la República de Panamá y se nombra un comité consultivo permanente para el estudio y actualización.

Legislaciones que aplican a Patrimonios Históricos

- Ley 58 de 2003-agosto 7- Que modifica el artículo de la Ley 14 de 1982, sobre custodia, conservación y administración del Patrimonio Histórico de la Nación y dicta otras disposiciones.
- Resolución N° AG-0363- 2005- julio 8- Por la cual se establecen medidas de protección del patrimonio histórico nacional ante actividades generadoras de impacto ambientales.
- Resolución N° 067-08 DNPH de 10 de julio de 2008. Por el cual se definen los términos de referencia para los informes de prospección, excavación y rescate arqueológico, que sean producto de los estudios de impacto y/o dentro del marco de investigaciones arqueológicas.

Legislaciones que aplican al tránsito vehicular: Decreto No 160 de 7 de junio de 1993. Reglamento de Tránsito Vehicular de la República de Panamá.

Legislación que aplica a Personas Discapacitadas: Ley 42 de 1999. Discapacitados. Cantidad de estacionamientos públicos para uso de personas con discapacidad. El proyecto deberá destinar la cantidad de estacionamientos requeridos en cumplimiento con esta ley.

5.4 Descripción de las fases del proyecto, obra o actividad

Las fases del proyecto corresponden a las siguientes: **planificación, construcción / ejecución, operación y abandono**. La etapa de planificación es la evaluación o proceso que recoge información que apoyará la toma de decisiones. Se considera que la etapa de construcción corresponde a los momentos en los cuales el proyecto se está implementando, es decir, se están poniendo en práctica las actividades propuestas originalmente para alcanzar los objetivos, para luego entrara a la fase operativa o de ocupación del edificio. La etapa de abandono no se tiene contemplada.

5.4.1 Planificación

Esta etapa del Proyecto comprende la determinación de su factibilidad, mediante el diseño del anteproyecto, el levantamiento topográfico y catastral del sitio, diseños, desarrollo de planos técnicos de construcción, la elaboración del estudio de impacto ambiental, la solicitud y aprobación de permisos requeridos por las autoridades, así como las diligencias financieras y económicas que sustentarán la ejecución física de la obra. De igual forma se han realizado las reuniones por parte del consultor con el Promotor, los arquitectos del Proyecto, así como otros profesionales.

5.4.2 Construcción/ejecución

Corresponde a la ejecución física de la obra, tomando como base los planos de construcción aprobada, las recomendaciones o medidas que pudieran desprenderse de este estudio de impacto ambiental, así como el cumplimiento de todas las normas de desarrollo, ya sea de sanidad, seguridad y otras leyes y disposiciones concordantes vigentes. Puede comprender actividades como la habilitación de estructuras temporales, preparación del sitio, replanteamiento de áreas, obras civiles y acabados generales por parte del contratista, para hacer entrega al promotor del producto final.

La descripción de estas, es como sigue:

- **Cercado:** la obra debe ser aislada de los transeúntes con cercas de paneles de zinc, de tal manera que no afecte la seguridad de peatones y vehículos, o de algún otro material o medida que permita mantener la distancia entre ambas partes.

- **Habilitación de estructuras temporales:** construcción de una caseta temporal que tendrá la oficina de campo, un área para el almacenamiento de materiales y equipos para los trabajadores; así como la colocación de sanitarios portátiles.
- **Preparación del sitio:** la cual consiste básicamente en reunir las condiciones necesarias como son el marcado y trazado.
- **Replanteamiento de áreas:** en el terreno se identificarán la ubicación de las áreas donde se concentrarán las actividades de construcción dentro del área del proyecto.
- **Movimiento de tierra:** se llevarán actividades de excavaciones, replanteo, relleno, trabajos de colocación de zapatas como parte de la cimentación y estructura, se procede a la nivelación del terreno y compactación para dar inicio a la parte constructiva en donde se dará inicio al colado de las columnas para dar inicio al levantamiento de paredes de bloques de concreto, las paredes internas que delimitaran los locales comerciales con la residencia, las vigas y cubierta de techo.
- **Obras civiles:** dentro de las actividades de infraestructuras a desarrollar se encuentran las siguientes:

Trabajos de albañilería:	<ul style="list-style-type: none"> • Acabados de pisos y paredes • Revestimientos • Carpintería • Recubrimientos • Instalaciones sanitarias • Trabajos de plomería
Obras exteriores:	<ul style="list-style-type: none"> • Rampa peatonal de acceso • Aceras (área abierta de la construcción)
Obras complementarias:	<ul style="list-style-type: none"> • Sistema de redes eléctricas en general • Sistema de comunicación • Redes y sistema pluvial. • Sistema de agua potable • Suministro e insumo • Equipamiento y mobiliario

	<ul style="list-style-type: none"> • Divisiones y fachadas, cielo raso, elementos decorativos adosados al edificio, entre otros. • Sistemas especiales (contra incendios)
--	---

La responsabilidad en cuanto al control de calidad de esta obra recae sobre la empresa contratista, donde dicha empresa debe ser idónea e incluye las subcontrataciones que se lleguen a realizar, para la ejecución de la obra.

5.4.3 Operación

Una vez terminada la construcción del Proyecto, iniciara la ocupación del mismo por parte del PROMOTOR.

5.4.4 Abandono

El promotor del proyecto no contempla una etapa de abandono. Sin embargo, de darse un abandono en la fase de Construcción por asuntos fortuitos o por razones ajenas al inversionista, el sitio deberá quedar libre de escombros, materiales de construcción (tuberías, bloques, madera, bolsas, cintas, entre otros) y deberá sellarse cualquier estructura que pueda favorecer los criaderos de mosquitos o ser refugio de alimañas.

5.5 Infraestructura a desarrollar y equipo a utilizar

Infraestructura a desarrollar: El proyecto “*LOCALES COMERCIALES Y RESIDENCIA*” consiste en la construcción de un edificio de una sola planta el cual albergará dos (2) locales comerciales, un área de depósito, dos (2) servicios sanitarios para los locales comerciales; y una residencia con tres (3) recámaras, sala, comedor, cocina y sus respectivos servicios sanitarios. El edificio contará once (11) estacionamientos incluyendo para personas con discapacidad y acera interna. El proyecto se llevará a cabo dentro de un polígono o superficie total de **1,800 m²**. El manejo de las aguas residuales se dará a través del sistema de tanque séptico. El sistema que se utilizará como abastecimiento de agua será obtenido de la red de distribución del área existente (IDAAN). A continuación el cuadro de áreas de construcción en la Tabla 4:

Tabla 4. Datos de área del proyecto LOCALES COMERCIALES Y RESIDENCIA

AREA DE EDIFICACIÓN	
AREA ABIERTA (ACERA)	30.35 m ²
AREA CERRADA	543.25 m ²
AREA TOTAL	573.60 m²

Fuente: Anteproyecto



Figura 5. Planta arquitectónica del proyecto LOCALES COMERCIALES Y RESIDENCIA
(Fuente: Anteproyecto).

Equipo a utilizar:

En la Fase de **Construcción** se utilizará el equipo mínimo necesario de toda construcción: retroexcavadora, equipos de soldaduras, concretera, camión para transportar el material; así como herramientas manuales, como: palas, carretillas, palaustre, flotas, martillos, nivel, plomada, etc. Durante la fase de **Operación**, cuando el edificio esté listo, será necesario equipar con mobiliario.

5.6 Necesidades de insumos durante la construcción/ejecución y operación

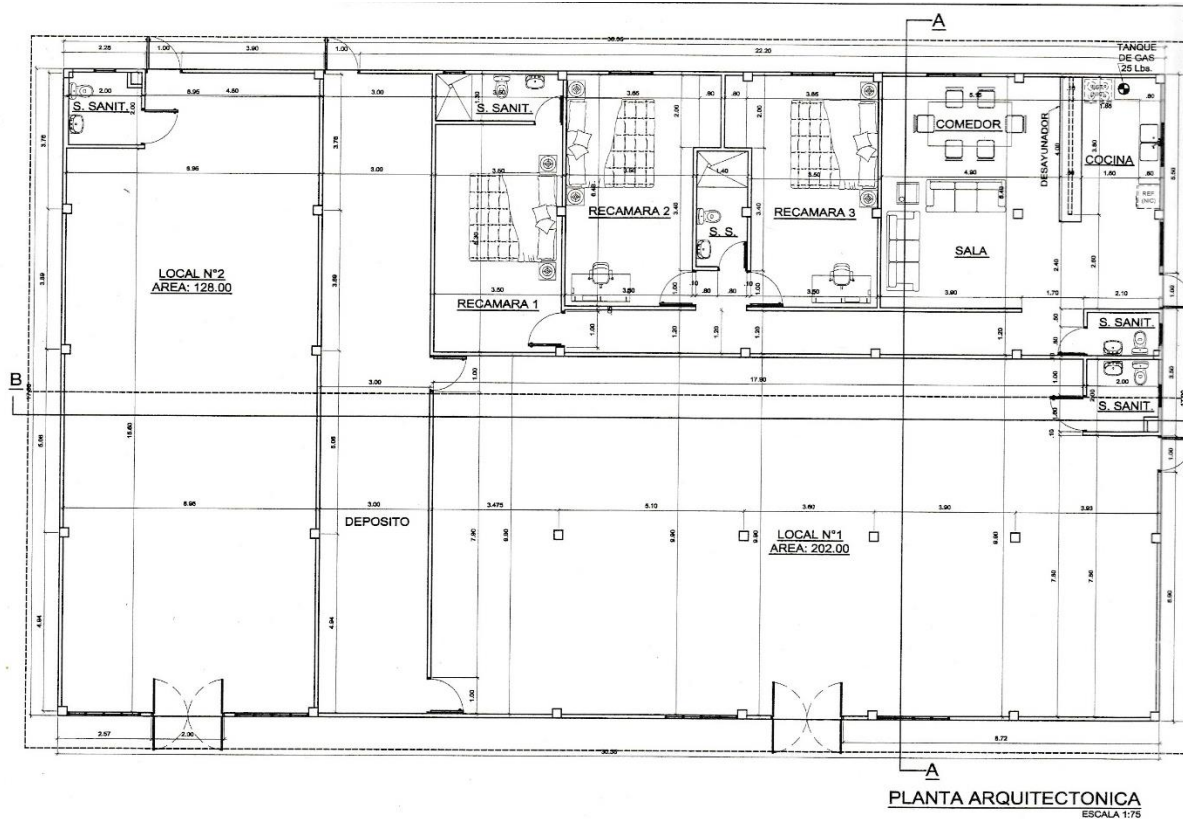
Los insumos elementales que se necesitarán para desarrollar el proyecto son los siguientes:

- Agua potable para el consumo de los trabajadores
- Agua para el proceso propio de la construcción
- Equipo de protección personal y primeros auxilios
- Bloques, acero, hierro, cemento, arena, pegamento, carriolas, pinturas, baldosas, azulejos, techos, puertas, cielo raso de diversos tipos
- Puertas de metal de fábrica especial para depósitos
- Materiales de plomería
- Baterías de sanitarios, lavamanos, piletas
- Piedra picada
- Tubería eléctrica
- Tubería de agua
- Tuberías para el sistema de aguas servidas
- Accesorios para el sistema contra incendio y contra robo
- Letrina portátil para uso de los trabajadores

Por su parte, durante la operación los insumos más necesarios constarán del mobiliario adecuado y todo el equipo que se requiera para la gestión administrativa de las instalaciones. Además, están todos los insumos necesarios para el mantenimiento tanto del interior como el exterior del edificio.

5.6.1 Necesidades de servicios básicos (agua, energía, aguas servidas, vías de acceso, transporte público, otros)

- **Agua:** El sistema de abastecimiento de agua se proyecta obtener de la red de distribución existente del área (IDAAN).
- **Energía:** La promotora realizará un contrato con la Empresa NATURGY, para que brinde el servicio a las instalaciones del proyecto.
- **Aguas servidas:** En la etapa de construcción se dispondrá de letrinas portátiles para las necesidades fisiológicas de los trabajadores, por lo cual se contratará una empresa para que realice de manera frecuente la limpieza y desinfección de éstos. Para la operación del proyecto el promotor del proyecto utilizará el sistema de tanque séptico.

- **Servicios y comunicaciones:** En este sector existen las vías de acceso en perfecto estado y señalizadas, siendo accesible para cualquier tipo de vehículos. El sistema de transporte colectivo común en las regiones, son los de la ruta interna, hay un excelente servicio del transporte selectivo (Taxis), y en autos particulares.

5.6.2 Mano de obra (durante la construcción y operación), empleos directos e indirectos generados

Planificación:

- Arquitecto para el diseño y elaboración de los planos.
- Secretaria y mensajería para el papeleo del anteproyecto
- Consultores Ambientales, para la elaboración del Estudio de Impacto Ambiental.

Construcción:

- Arquitecto
- Un ingeniero civil residente de la obra.
- Un oficial de seguridad, salud e higiene en la construcción
- Un capataz, para dirigir los trabajos de construcción del local
- Albañiles, para la construcción del local
- Ayudantes de albañiles
- Plomero, instalación del sistema de agua potable y baños
- Especialista en electricidad, para la instalación del sistema eléctrico y contra incendio
- Operadores de equipo de acuerdo a necesidades (concreteras, soldadores, etc.).
- Celadores

Operación:

- Un gerente o administrador para los locales comerciales que se ofertan
- Un contable
- Una secretaria
- Trabajadores manuales de acuerdo a necesidades, por local comercial

5.7 Manejo y disposición de desechos en todas las fases

El manejo y disposición de los desechos en todas sus fases son parte indisoluble de las actividades que realiza todo promotor:

- Cumplir con las regulaciones ambientales vigentes.
- Eliminar o minimizar los impactos generados por los desechos sólidos en el medio ambiente y la salud de la población.
- Reducir los costos asociados con el manejo de los desechos sólidos y la protección al medio ambiente, incentivando a los trabajadores a desarrollar innovaciones para reducir la generación de los desechos e implementar una adecuada disposición final.
- Realizar un inventario y monitorear los desechos generados en las diferentes actividades.
- Disponer adecuadamente los desechos según las regulaciones vigentes en Panamá y sus municipios respectivos, en este caso el Municipio de Bugaba.
- Monitorear adecuadamente el plan de manejo de desechos sólidos para asegurar su cumplimiento.

5.7.1 Sólidos

- **Etapas de planificación:** No se prevé la generación de desechos en esta fase.
- **Etapas de construcción:** Durante la etapa de construcción los desechos sólidos domésticos producidos por los trabajadores, serán recogidos en tanques de 55 galones, con tapa y serán retirados semanalmente por camiones contratados por el Promotor del proyecto para su disposición final en el Relleno Sanitario autorizado. Los desechos sólidos a generar por la construcción del proyecto, serán entre otros: caliche, bolsas de cemento, restos de madera, pedazos de bloques, trozos de láminas de zinc, pedazos de diversas tuberías, clavos, alambres, barras de hierro y acero, cantos de carriolas. Los mismos deben ser acopiados en un lugar alejado de la calle, evitando molestias a terceros y ser trasladados al vertedero municipal más próximo o autorizado, ya sea por el contratista, promotor o un servicio de recolección privada.
- **Etapas de operación:** Los desechos sólidos durante esta Fase están clasificados como comunes, por ejemplo cajas de cartón, plásticos, sobras de alimentos. Estos serán

recolectados semanalmente por una empresa que contrate el promotor para disponerlos en el Relleno Sanitario autorizado.

- **Etapas de abandono:** No aplica

5.7.2 Líquidos

- **Etapas de planificación:** No se prevé
- **Etapas de construcción:** Los desechos líquidos estarán conformados por las necesidades fisiológicas de los trabajadores de la obra, por lo que se contratarán letrinas portátiles como parte del manejo de las mismas.
- **Etapas de operación:** El Promotor utilizará el sistema de tanque séptico.
- **Etapas de abandono:** No aplica

5.7.3 Gaseosos

- **Fase de Planificación:** No se generará desechos de este tipo.
- **Fase de Construcción:** Se utilizará los equipos y maquinarias en buenas condiciones mecánicas, esto de manera temporal.
- **Fase de Operación:** No se pretende generar este tipo de emisiones de este tipo.
- **Etapas de abandono:** No aplica

5.8 Concordancia con el Plan de Uso de Suelo

En el corregimiento de La Concepción no hay zonificación establecida, sin embargo, se puede determinar que los suelos son utilizados para uso comercial y residencial, el área conserva un entorno urbano.

5.9 Monto global de la inversión

La inversión global se estima en B/ 100,000.00 (cien mil dólares con 00/100)

6.0 DESCRIPCIÓN DEL AMBIENTE FÍSICO

Se describe a continuación las características del ambiente físico del área en donde se desarrollará el proyecto que consiste en la caracterización del suelo, topografía, el clima, hidrología y la calidad de aire.

- **Clima:** En el Distrito de Bugaba, se presenta tres tipos de clima predominantes, Clima Templado Húmedo de Altura, Clima Tropical Húmedo y Clima Tropical muy Húmedo, 18.06%, 32.00% y 47.70%, respectivamente. En el Distrito de Bugaba se presenta un periodo seco definido entre los meses de diciembre hasta abril. El periodo de lluvias más estable se extiende de abril hasta diciembre. Según los registros de Hidrometeorología de ETESA, la temperatura promedio anual en las zonas de baja elevación es de 27°C, fluctuando las temperaturas mínimas en la noche entre 16.5 °C y 20.5 °C y las máximas entre 33 °C y 38°C durante el día (Aserrío de Gariché, Bugaba, La Concepción, La Estrella, Gómez, La Concepción).
- **Precipitación:** Según datos históricos obtenidos de la estación de Hidrometeorología de ETESA los niveles de precipitación mensual también varían dependiendo de la elevación. En la Estación La Concepción, la precipitación registrada entre los meses de enero a abril oscilan entre 53.1 a 170.5 mm y de abril a diciembre entre 400 a 500 mm de lluvia, siendo el mes de octubre el más lluvioso.

6.1 Caracterización del suelo

La textura es Franca, debido a que el suelo es volcánico, se caracteriza por un horizonte superficial negro, rico en materia orgánica de unos 45 cm de profundidad. El cual disminuye su coloración a pardo grisáceo oscuro a medida que se profundiza en el horizonte del suelo. La densidad aparente es media. Suelos permeables. La Estructura se ha desmejorado, por el uso intensivo de la mecanización agrícola y la pérdida de cobertura vegetal protectora del suelo, lo cual involucra que el suelo sea susceptible a la erosión. Esta cualidad del suelo, contribuye al alto potencial agropecuario y forestal que tiene el suelo en el distrito de Bugaba.

6.1.1 La descripción del uso del suelo

El suelo no tiene un uso definido. La finca está cubierta por vegetación arbustiva y rastrojo. En los alrededores de la propiedad existen residencias unifamiliares y comercios varios.



Figura 6. Uso actual del suelo.
(Fuente: Anteproyecto).

6.1.2 Deslinde de la propiedad

- Norte: Resto libre de la finca 17568
- Sur: Melva Santamaría
- Este: Jorge Isaac Pittí
- Oeste: Calle sin nombre a la Victoria

6.2 Topografía

El terreno donde se desarrollará el proyecto y sus alrededores presenta una topografía plana.

6.3 Hidrología

Dentro del área del proyecto no pasa ninguna fuente de agua natural superficial (ni río, ni quebrada) que se vea afectada por el desarrollo de este proyecto. Las aguas pluviales serán debidamente canalizadas con los drenajes diseñados para este proyecto.

6.3.1 Calidad de aguas superficiales

No hay fuentes de aguas superficiales en el área del proyecto.

6.4 Calidad de aire

Es un área urbana comercial, con una alta afluencia de peatones y vehículos, principalmente en las horas diurnas. Las actividades del proyecto no afectarán significativamente la calidad del aire en el sitio, se utilizará equipos y maquinarias en buenas condiciones mecánicas.

6.4.1 Ruido

Los ruidos generados en este lugar corresponden al tráfico vehicular. Durante la etapa de construcción, el uso de los equipos puede incrementar el ruido en el sitio del proyecto, pero no serán significativos. En la etapa de construcción el ruido puede aumentar, pero será puntual y temporal producto de los equipos utilizados y serán tiempos cortos en horario diurno, se recomienda un horario de trabajo de 7:00 a.m. a 4:00 p.m. y mantener la maquinaria y equipo en excelentes condiciones y cumplir así con el Reglamento Técnico COPANIT 44 -2000. Higiene y Seguridad Industrial. Condiciones de Higiene y Seguridad en Ambiente de Trabajo donde se genere ruido.

La etapa de operación no generará ruidos molestos.

6.4.2 Olores

No existen fuentes generadoras de olores molestos, fuertes, penetrantes que afecten al medio ambiente y a la población. En el área existe una renovación constante del aire, además, la dirección prevalente de los vientos en el área, permite la dispersión de los mismos, lo que favorece al desarrollo del proyecto.

7.0 DESCRIPCIÓN DEL AMBIENTE BIOLÓGICO

Considerando las formaciones ecológicas o zonas de vida propuestas por Tosi (1971) en la zona del corregimiento de La Concepción donde se encuentra el proyecto encontramos el Bosque Húmedo tropical; aunque por ser un área con desarrollo humano que data de mucho tiempo, el ambiente biológico se encuentra sumamente intervenido.

7.1 Características de la Flora

La vegetación del polígono propuesto para el desarrollo del proyecto ha sido modificada por actividades antropogénicas, desde hace décadas. En el terreno solo se observa la presencia arbustos, gramíneas y plantas ornamentales.



Figura 7. Característica de la vegetación
(Fuente: Equipo Consultor, 2021)

7.1.1 Caracterización vegetal, inventario forestal (aplicar técnicas forestales reconocida por ANAM)

Las características de la flora dentro del terreno donde se desarrollara el proyecto no amerita la realización de inventarios forestales.

7.2 Características de la Fauna

Dentro de los terrenos del proyecto no hay vegetación que sustente una fauna asociada a la misma. La mayoría son especies a convivir en espacios urbanos y continuo desplazamiento en la zona.

8.0 DESCRIPCIÓN DEL AMBIENTE SOCIOECONÓMICO

El Distrito de Bugaba cuenta con una superficie de 811.3 km², con una población según el Censo de Población y Vivienda del año 2010 de 78,209 habitantes y una densidad de población de 96.4 habitantes por km². Según datos obtenidos del Censo de Población y Vivienda del 2010, el Distrito mostraba el 45.0% de la población ocupada, el 3.0% de desocupada, y la no económicamente activa era de 52.0%.

Corregimiento	Superficie (Km ²)	Población			Tasa de Crecimiento Promedio Anual		Densidad (habitantes por Km ²)		
		1990	2000	2010	1990-2000	2000-2010	1990	2000	2010
Total	811.3	57,890	68,570	78,209	1.7%	1.3%	71.4	84.5	96.4
La Concepción (Cabecera)	61.7	17,978	19,330	21,356	0.7%	1.0%	291.5	313.4	346.2
Aserío de Gariché	91.1	8,126	9,326	11,072	1.4%	1.7%	89.2	102.4	121.5
Bugaba	11.9	1,989	2,817	3,718	3.5%	2.8%	167.2	236.8	312.6
Cerro Punta	96.9	5,682	6,860	7,754	1.9%	1.2%	58.6	70.8	80.0
Gómez	37.6	2,468	2,422	2,702	-0.2%	1.1%	65.6	64.4	71.8
La Estrella	47.9	3,721	4,433	4,665	1.8%	0.5%	77.8	92.6	97.5
San Andrés	60.1	2,451	2,526	2,523	0.3%	0.0%	40.8	42.0	42.0
Santa Marta	28.0	2,940	3,396	3,679	1.5%	0.8%	104.9	121.2	131.3
Santa Rosa	44.3	1,337	1,407	1,510	0.5%	0.7%	30.2	31.8	34.1
Santo Domingo	46.9	1,988	2,276	2,625	1.4%	1.4%	42.4	48.5	55.9
Sortová	30.8	2,064	2,183	2,440	0.6%	1.1%	67.0	70.9	79.2
Volcán	215.5	7,146	10,188	12,717	3.6%	2.2%	33.2	47.3	59.0
El Bongo	38.6	0	1,406	1,448		0.3%	0.0	36.4	37.5

Figura 8. Crecimiento de la Población del Distrito de Bugaba, según corregimiento. Año 2010.

Fuente: PLAN ESTRATÉGICO DEL DISTRITO DE BUGABA

El Distrito posee excelentes tierras bajas y altas, fértil variedad de climas; el tropical y el templado de altura, abundante precipitación durante el año, riqueza hídrica, diversidad biológica, características, que han inducido a la población a desarrollar actividades agrícolas y pecuarias que ha mantenido al distrito como uno de los principales productores a nivel regional y nacional.

Las actividades económicas están concentradas en el sector agropecuario (ganadería y agricultura). Los principales cultivos temporales son: papas, cebolla, zanahoria, lechuga, repollo, maíz, yuca. Por su lado, los permanentes son: café, papaya, aguacate, maracuyá. Al comparar el Censo Nacional Agropecuario 2011–2001, el número de productores y la cantidad de superficie destinada a producción agrícola disminuyó en 48.0% y 29.0% respectivamente.

8.1 Uso actual de la tierra en sitios colindantes

Como se ha mencionado anteriormente el proyecto se ubica en un área totalmente construida y comercializada. Existen calles asfaltadas y todos los servicios e infraestructuras básicos.

8.2 Percepción local sobre el proyecto, obra o actividad a través del plan de participación ciudadana.

Para la ejecución del Proyecto de Impacto Ambiental clasificado como categoría I y cumpliendo con lo establecido en el Decreto Ejecutivo 123 del 14 de agosto de 2009 y se deroga el D.E. 209 de 5 de septiembre 2006 y el D.E. N° 155, del 5 de Agosto del 2011, Que modifica algunos artículos del Decreto Ejecutivo N° 123 del 14 de 2009”. La metodología utilizada para lograr la reacción ciudadana (opiniones, sugerencias, inquietudes y aclaraciones), con respecto al proyecto fue la encuesta directa a las personas residentes en el área de influencia del Proyecto: “**LOCALES COMERCIALES Y RESIDENCIA** ””, en el corregimiento de La Concepción, Distrito de Bugaba, Provincia de Chiriquí.

Metodología: La metodología utilizada para lograr la reacción ciudadana (opiniones, sugerencias, inquietudes y aclaraciones), con respecto al proyecto fueron las encuestas directas a las personas residentes a los alrededores del proyecto en el corregimiento de La Concepción, Distrito de Bugaba, Provincia de Chiriquí.

Objetivos:

- Informar a la población en general del proyecto que se llevara a cabo;
- Determinar las inquietudes que se generan en la población por parte del proyecto;
- Aclarar las dudas de la población en general sobre este proyecto y sus beneficios.

Tabla 5. Datos en Frecuencia y porcentaje de los 10 entrevistados para el proyecto “LOCALES COMERCIALES Y RESIDENCIA”. Corregimiento La Concepción, distrito de Bugaba, provincia de Chiriquí.

DATOS GENERALES DE LOS 10 ENTREVISTADOS		FRECUENCIA	PORCENTAJE %
GENERO	<i>Masculino</i>	6	60
	<i>Femenino</i>	4	40
TOTAL		10	100%
EDAD	<i>18-30</i>	3	30
	<i>31-40</i>	3	30
	<i>41-50</i>	4	40
	<i>51-60</i>	0	0
	<i>>60</i>	0	0
TOTAL		10	100%
NIVEL EDUCATIVO	<i>Primaria</i>	0	0
	<i>Secundaria</i>	4	40
	<i>Universidad</i>	6	60
TOTAL		10	100%
AÑOS DE RESIDIR EN LA COMUNIDAD	<i>0 a 5 años</i>	0	0
	<i>6 a 15 años</i>	1	10
	<i>16 a 30 años</i>	8	80
	<i>>30 años</i>	1	10
TOTAL		10	100%

Fuente: Encuestas aplicadas.

RESULTADOS DE LAS ENCUESTAS APLICADAS: Las aplicaciones de encuestas fueron realizadas el día **06 de marzo de 2021**, donde se encuestaron a 10 personas que viven o trabajan en los sitios colindantes con el proyecto. Para cada una de las preguntas se obtuvo los siguientes resultados:

1. ¿Tiene usted conocimiento del desarrollo del proyecto “LOCALES COMERCIALES Y RESIDENCIA”?

De las personas encuestadas el **30%** SI tenían conocimiento del desarrollo del Proyecto. Mientras que un **70%**, respondieron NO saber nada de proyecto.



Grafico 1. Conocimiento del proyecto por parte de los encuestados para el Proyecto

Fuente: Datos obtenidos

2. ¿Considera usted que la construcción del proyecto podría causar algún tipo de impacto ambiental?

Un **100%** de la población encuestada considera que el proyecto NO puede generar impactos ambientales, ya que el terreno esta ubica en el centro comercial del corregimiento de La Concepción.

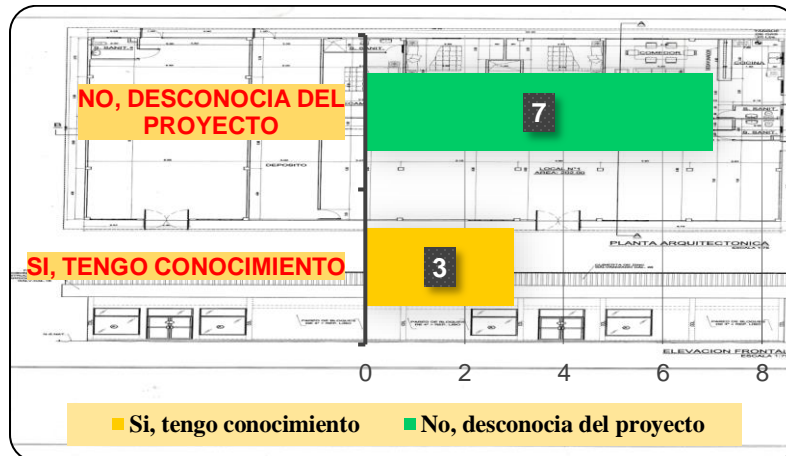
Grafico 2. Impacto ambiental ocasionado por el proyecto

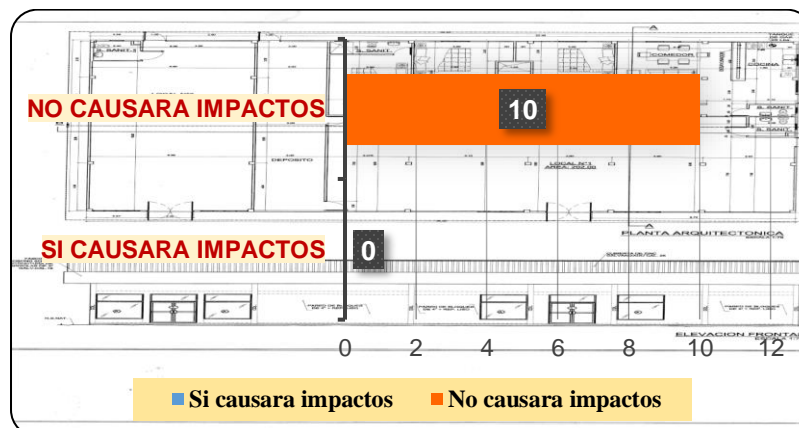

Fuente: Datos obtenidos

3. ¿Considera usted que el proyecto es necesario para la comunidad?

El **100%** de las personas encuestadas opinaron que el desarrollo del proyecto LOCALES COMERCIALES Y RESIDENCIA es necesario para la comunidad.

Grafico 3. Necesidad del proyecto para la comunidad



Fuente: Datos obtenidos

4 ¿Estaría usted de acuerdo con el desarrollo del proyecto, obra o actividad?

El **100%** de los encuestados aceptan y están de acuerdo, que se ejecute la construcción del proyecto “LOCALES COMERCIALES Y RESIDENCIA”.

Grafico 4. Aceptación del proyecto por parte de la comunidad

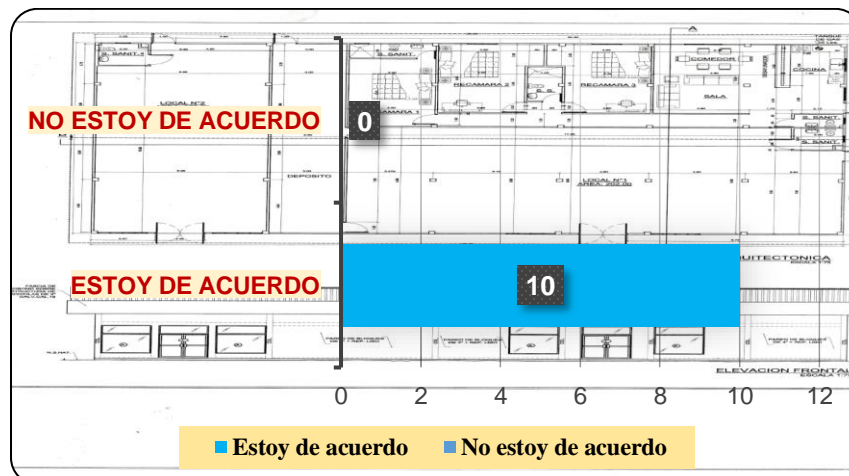

Fuente: Datos obtenidos

5. ¿Qué recomendación le daría usted al promotor?

- No hubo recomendaciones para el promotor

FORMA DE RESOLUCIÓN DE CONFLICTOS

El mecanismo de resolución de conflictos que utilizará el promotor consiste en:

- a. El Promotor tendrá una persona encargada de recibir las inquietudes de la población y contestarlas formalmente.
- b. El Promotor atenderá con prontitud y hará todos los esfuerzos posibles por solucionar cualquier conflicto, incluyendo un cronograma de trabajo para atender el caso.
- c. Una vez enmendado el problema planteado, el Promotor enviará nuevamente a la comunidad interesada una nota formal, donde indique que el problema planteado ha sido resuelto.
- d. El Promotor expresará su intención de permitir a la comunidad la verificación del cumplimiento de las medidas correctivas.
- e. La población, por su parte, deberá presentar sus inquietudes o quejas formalmente ante la oficina administrativa del proyecto. La presentación de las inquietudes o quejas deberán presentarse preferiblemente mediante nota, a la cual el Promotor dará un “Recibido” como constancia de entrega.
- f. La presentación de las quejas o inquietudes y la respuesta a las mismas deberán realizarse bajo un clima de respeto y cooperación entre ambas partes.
- g. En caso de no recibirse una solución a las quejas o inquietudes en un tiempo prudente, los afectados deberán elevar el problema ante las autoridades competentes. La comunidad afectada deberá adjuntar la nota o notas presentadas ante el Promotor anteriormente como constancia de su intención.

8.3. Sitios históricos, arqueológicos y culturales declarados

En el área donde se pretende desarrollar el Proyecto, no se encuentra ningún sitio histórico, arqueológico o de importancia cultural de relevancia. En este caso de encontrar, durante el proceso de trabajo, algún objeto de valor histórico, el Contratista suspenderá inmediatamente el trabajo en el sitio y pondrá este particular en conocimiento del Instituto Nacional de Cultura (INAC).

8.4 Descripción del Paisaje

Se trata de un área con un paisaje natural intervenido, en donde se ha desarrollado actividades de diferentes tipos, lo cual se evidencia mediante la observación de las características existentes en el sitio de emplazamiento y en el área de influencia, Paisaje urbano.



Figura 9. Paisaje que rodea al proyecto.
(Fuente: Equipo consultor, 2021)

9.0 IDENTIFICACIÓN DE IMPACTOS AMBIENTALES Y SOCIALES ESPECÍFICOS

En base al análisis de los criterios de protección ambiental para la caracterización de impactos, se prevé que el proyecto residencial no genera impactos ambientales negativos significativos al ambiente ni afecta a ninguno de los criterios de protección ambiental, por lo que clasifica en la Categoría I. Para la identificación de impactos se utilizó una matriz de indicadores la cual tiene como primer requisito identificar las actividades del Proyecto que pueden generar impactos. En el cuadro siguiente se muestra el detalle de las actividades generales del Proyecto y las acciones que pudiesen generar impacto.

Tabla 6. Actividades Generales del Proyecto y Acciones Generadoras de Impacto en la Etapa de Construcción.

<i>ETAPA</i>	<i>ACTIVIDADES</i>
ADECUACIÓN DEL TERRENO	Limpieza del terreno
	Desmote de la vegetación
	Construcción de estructuras temporales
	Demarcación del suelo
CONSTRUCCIÓN	Excavación y Movimiento de tierra puntuales
	Movilización de materiales, equipos y maquinaria
	Construcción de estructuras
	Contratación de mano de obra
OPERACIÓN Y MANTENIMIENTO	Operación
	Mantenimiento
	Manejo de las aguas residuales (tanque séptico)
	Manejo y disposición de desechos sólidos

En el trabajo de análisis se desarrolló una matriz de doble entrada entre las actividades / acciones del proyecto y cada uno de los elementos ambientales básicos: medio físico, biótico, socioeconómico y paisaje. Esta matriz permitió identificar las principales alteraciones que podría generar el Proyecto realizándose una priorización de las mismas por impactos claves y eventos relacionados, lo cual permitió generar el siguiente resumen de interrelaciones donde también se identifican los impactos por su carácter (positivo y negativo).

**Tabla 7. Matriz Resumen de los impactos ambientales identificados de las Actividades del proyecto
“LOCALES COMERCIALES Y RESIDENCIA” Corregimiento La Concepción, distrito de
Bugaba, provincia de Chiriquí.**

Medio	Etapa	Actividad (es)	Impactos ambientales	Carácter del impacto (+/-;x)	No. De Alteraciones o Impactos		
					Positiva	Negativa	Total
Físico (Suelo, Agua, Aire)	Construcción / Operación	Limpieza del terreno	Contaminación del suelo por inadecuada disposición de desechos sólidos y líquidos	(-)	0	5	5
		Desmonte de la vegetación					
		Construcción de estructuras temporales	Contaminación atmosférica por dispersión de partículas de polvo	(-)			
		Demarcación del suelo	Alteración en la estructura y estabilidad del suelo	(-)			
		Excavación y Movimiento de tierra puntuales	Contaminación acústica por generación de ruido y vibraciones	(-)			
		Construcción de estructuras	Pérdida de cobertura vegetal	(-)			
		Contratación de mano de obra					
		Manejo de las aguas residuales (tanque séptico)					
		Manejo y disposición de desechos sólidos					

MEDIO	ETAPA	ACTIVIDAD	ALTERACIONES IDENTIFICADAS	Carácter del impacto (+/-)	No. De Alteraciones		
					Positiva	Negativa	Total
SOCIAL	CONSTRUCCIÓN	Generación de empleos	Mejora en la calidad de vida de la población por la generación temporal de empleo y aumento en la economía local.	(+)	1	0	0

La matriz anterior permitió identificar las principales alteraciones que podría generar el Proyecto realizándose una priorización de las mismas por impactos claves y eventos relacionados, lo cual permitió generar el siguiente resumen de interrelaciones donde también se identifican los impactos por su carácter (principalmente negativos). Como se observa en la matriz, en general se identifican impactos positivos sobre todo para la etapa de operación y algunos impactos negativos en la etapa de construcción, aunque como se demostrará más adelante pueden ser prevenibles y mitigables con las medidas del Plan de Manejo Ambiental.

9.1 Identificación de los impactos ambientales específicos, su carácter, grado de perturbación, importancia ambiental, riesgo de ocurrencia, extensión del área, duración y reversibilidad entre otros

Los impactos se evalúan en función a su carácter, magnitud e importancia para ello cada uno de los elementos considera diferentes variables de valoración, tal como se describe en los puntos siguientes.

El carácter (R) del impacto puede ser:

- Positivo (+)
- Negativo (-)
- Neutro (N)

Magnitud del Impacto; considera como parámetros de referencia a:	Importancia del Impacto; considera como parámetros de referencia a:
<ul style="list-style-type: none"> • Perturbación (P): cuantifica la fuerza o peso con que se manifiesta el impacto (Clasificado como importante, regular y escaso). • Extensión (E): mide la dimensión espacial o superficie que ocupa el impacto (Clasificado como regional, local-lineal, puntual). • Ocurrencia (O): mide el riesgo de ocurrencia del impacto (clasificado como muy probable, probable y poco probable). 	<ul style="list-style-type: none"> • Duración (D): periodo durante el cual se mantendrá el impacto. Se clasifica como permanente o duradero en toda la vida del Proyecto; temporal o durante cierta etapa de la operación del Proyecto; y corta o durante la etapa de construcción del Proyecto. • Reversibilidad (R): expresión de la capacidad del medio para retornar a una condición similar a la original. Se clasifica como reversible si no requiere ayuda humana; parcial si requiere ayuda humana; e irreversible si debe generar una nueva condición ambiental. • Importancia (I): desde el punto de vista de los recursos naturales y la calidad ambiental (clasificado como alto, medio o bajo).

Los criterios generales para la valoración de los impactos se describen como sigue:

PERTURBACIÓN	EXTENSIÓN	OCURRENCIA	DURACIÓN	REVERSIBILIDAD	IMPORTANCIA
Importante (3)	Regional (3)	Muy probable (3)	Permanente (3)	Irreversible (3)	Alta (3)
Regular (2)	Local (2)	Probable (2)	Temporal (2)	Parcial (2)	Media (2)
Escasa (1)	Puntual (1)	Poco probable (1)	Corta (1)	Reversible (1)	Baja (1)

**Valores en paréntesis indican el valor de la ponderación para la variable*

Para la valoración del impacto se definen como criterios de referencias a los siguientes: El cálculo de la significancia del impacto = **C x (P+E+O+D+R+I)**.

<i>Descripción de impacto negativo</i>	<i>Descripción de impacto positivo</i>	<i>Criterio de referencia</i>
<i>Muy significativo</i>	<i>Alto</i>	≥ 15
<i>Significativo</i>	<i>Medio</i>	<i>14-11</i>
<i>Poco significativo</i>	<i>Bajo</i>	<i>10-8</i>
<i>Compatible</i>	<i>Muy Bajo</i>	≤ 7

- **Impacto muy significativo:** la magnitud del impacto es superior al umbral aceptable. Se produce una pérdida permanente de la calidad de las condiciones ambientales, sin posibilidad de recuperación incluso con la adopción de prácticas de mitigación.
- **Impacto significativo:** la magnitud del impacto exige, para la recuperación de las condiciones, la adecuación de prácticas específicas de mitigación. La recuperación necesita un periodo de tiempo dilatado.
- **Impacto poco significativo:** la recuperación de las condiciones iniciales requiere cierto tiempo. Se precisan prácticas de mitigación simples.
- **Impacto compatible:** se refiere a la carencia de impacto o la recuperación inmediata tras el cese de la acción. No se necesitan prácticas mitigadoras.

En función a los parámetros previos se desarrolla la siguiente matriz: donde se valora las principales alteraciones identificadas.

Tabla 8. Valoración en función a las principales IMPACTOS AMBIENTALES NEGATIVOS identificadas del proyecto “LOCALES COMERCIALES Y RESIDENCIA”. Corregimiento La Concepción, distrito de Bugaba, provincia de Chiriquí.

Impacto Ambiental Identificado	Carácter (+/-)	Perturbación	Extensión	Ocurrencia	Duración	Reversibilidad	Importancia Ambiental	VALORIZACIÓN	CARACTERIZACIÓN
Contaminación del suelo por inadecuada disposición de desechos sólidos y líquidos	-	1	1	2	1	2	1	-8	Poco significativo
Contaminación del aire por dispersión de partículas de polvo	-	1	1	1	1	1	1	-6	Compatible
Alteración de la estructura y estabilidad del suelo	-	1	1	1	1	1	1	-6	Compatible
Contaminación acústica por generación de ruido y vibraciones	-	1	1	2	1	1	1	-7	Compatible

Perdida de la cobertura vegetal en sitios puntuales	-	1	1	2	1	1	1	-7	Compatible
Contaminación del suelo por derrames de hidrocarburos	-	1	1	2	1	1	1	-7	Compatible
Riesgo de Accidentes laborales, peatonales y vehiculares	-	2	1	2	2	2	1	-10	Poco significativo

Tabla 9. Valoración en función a las principales IMPACTOS AMBIENTALES POSITIVOS identificadas del proyecto “LOCALES COMERCIALES Y RESIDENCIA”. Corregimiento La Concepción, distrito de Bugaba, provincia de Chiriquí.

Impacto Positivos	Carácter (+/-)	Perturbación	Extensión	Ocurrencia	Duración	Reversibilidad	Importancia Ambiental	VALORIZACIÓN	CARACTERIZACIÓN
Generación de empleos directos e indirectos	+	1	2	3	2	2	2	+12	Medio
Aumento del valor catastral de terrenos colindantes	+	2	1	3	3	2	2	+12	Medio
Cambio en el uso del suelo.	+	2	1	3	3	2	2	+12	Medio

9.2 Análisis de los impactos sociales y económicos a la comunidad producidos por el Proyecto

Impactos sociales

Se espera que el proyecto tenga un impacto positivo significativo, y contribuya a mejorar la estética del corregimiento de La Concepción; también se espera que el proyecto tenga efectos positivos sobre la calidad de vida de la población, sobre todo, por el aumento de la generación de fuentes de empleos.

Impactos económicos

- Generación de empleos directos e indirectos, temporales y permanentes.
- El proyecto “LOCALES COMERCIALES Y RESIDENCIA” suplirá la demanda que se presentan hoy en día en el Distrito de Bugaba, debido a la falta de locales comerciales.
- En cuanto a las Mejoras en la plusvalía de la propiedad, el impacto se califica positivo ya que el valor del terreno aumentará con el desarrollo del Proyecto, por lo tanto las tierras aledañas al mismo también aumentarán su valor.

10.0 PLAN DE MANEJO AMBIENTAL (PMA)

10.1 Descripción de las medidas de mitigación específicas frente a cada impacto ambiental

Tabla 10. Descripción De Las Medidas De Mitigación Específicas

IMPACTO AMBIENTAL	MEDIDAS DE MITIGACIÓN ESPECÍFICAS	MONITOREO	CRONOGRAMA DE EJECUCIÓN	COSTO ESTIMADO DE LAS MEDIDAS B/.
Contaminación del aire por dispersión de partículas de polvo	<ul style="list-style-type: none"> • Usar vehículos en óptimas condiciones mecánicas. • Durante la época seca mantener un riego permanente en los frentes de trabajo con carros cisternas para disminuir el polvo. • Mantener velocidades vehiculares de 20 km/h en la obra. • Apagar el equipo de trabajo que no esté en uso. • Los camiones que lleven material suelto al proyecto deberán contar con su respectiva lona. 	<p>Revisión mecánica semanal de los vehículos a utilizar.</p> <p>Inspección diaria a trabajadores del uso del EPP.</p>	<p>Durante la fase de construcción</p>	<p>Este costo está considerado dentro del presupuesto del proyecto</p>

IMPACTO AMBIENTAL	MEDIDAS DE MITIGACIÓN ESPECÍFICAS	MONITOREO	CRONOGRAMA DE EJECUCIÓN	COSTO ESTIMADO DE LAS MEDIDAS B/.
Contaminación acústica por generación de ruido y vibraciones	<ul style="list-style-type: none"> • Mantener un horario de trabajo entre las 7:00 a.m. a 6:00 p.m. • Apagar el equipo de trabajo que no esté en uso. • Suministrar a los trabajadores los equipos de protección auditiva y mantener vigilancia de uso, en caso de ser necesario y si las actividades a realizar lo ameriten. 	Semanal	Durante la fase de construcción	Este costo está considerado dentro del presupuesto del proyecto
Contaminación del suelo por inadecuada disposición de desechos sólidos y líquidos	<p>PARA DESECHOS SÓLIDOS:</p> <ul style="list-style-type: none"> • Se colocarán envases rotulados para el depósito de los desechos generados en la construcción, para evitar que los mismos sean esparcidos por el viento o animales domésticos. • Los desechos como restos de caliche, escombros y baldosas y 	Semanal	Durante la fase de construcción y operación	<p>B/.400.00 (en fase de construcción)</p> <p>Durante la operación se establecerá la tasa de aseo con el Municipio</p>

IMPACTO AMBIENTAL	MEDIDAS DE MITIGACIÓN ESPECÍFICAS	MONITOREO	CRONOGRAMA DE EJECUCIÓN	COSTO ESTIMADO DE LAS MEDIDAS B/.
	<p>demás materiales de construcción se depositarán en un área determinada dentro de los predios del terreno y serán trasladados de forma semanal al relleno sanitario más próximo o autorizado.</p> <ul style="list-style-type: none"> • Contar con una empresa recolectora para la recolección de los residuos de la remodelación. • Disponer de tanques rotulados para la colocación de los desechos en bolsas plásticas 			
	<p>PARA DESECHOS LIQUIDOS:</p> <ul style="list-style-type: none"> • Durante la construcción el personal utilizará letrinas portátiles que se alquilaran. • Durante la operación, se contará con la aprobación del sistema de 	Mensual	Durante la fase de construcción y operación	Forma parte de los costos de inversión del proyecto, no es un costo ambiental.

IMPACTO AMBIENTAL	MEDIDAS DE MITIGACIÓN ESPECÍFICAS	MONITOREO	CRONOGRAMA DE EJECUCIÓN	COSTO ESTIMADO DE LAS MEDIDAS B/.
	<p>tanque séptico emitido por el MINSA.</p> <ul style="list-style-type: none"> • Para la etapa de operación, los desechos deberán colocarse en bolsas y disponerse en la tinaquera. • Aplicar la reutilización de materiales sobrantes, los que no se puedan reciclar o reusar, se depositaran en un sitio temporal en el proyecto para luego ser llevados al vertedero autorizado. 			
Alteración de la estructura y estabilidad del suelo	<ul style="list-style-type: none"> • Los trabajos de construcción se realizarán según las especificaciones del plano • Se revegetaran las áreas de suelo desnudo que resulten luego de la construcción. 	Trimestral	Durante la fase de construcción y operación	Forma parte de los costos de inversión del proyecto, no es un costo ambiental

IMPACTO AMBIENTAL	MEDIDAS DE MITIGACIÓN ESPECÍFICAS	MONITOREO	CRONOGRAMA DE EJECUCIÓN	COSTO ESTIMADO DE LAS MEDIDAS B/.
	<ul style="list-style-type: none"> Evitar el paso innecesario de maquinarias y equipo pesado en áreas que no serán intervenidas. 			
Perdida de la vegetación en sitios puntuales	<ul style="list-style-type: none"> Tramitar el permiso de limpieza por indemnización ecológica o tala de ser necesario. Arborizar las áreas desnudas de vegetación con arbustos ornamentales (a seleccionar) de porte bajo a mediano y con hierba o grama los cordones de los hombros de las avenidas y calles dentro del proyecto. 	Semanalmente	Durante la fase de construcción	
Contaminación del suelo por derrames de hidrocarburos	<ul style="list-style-type: none"> Evitar el goteo de hidrocarburos (lubricantes y combustible); en caso de darse accidentalmente recoger el suelo, aplicar productos para su manejo y depositarlo en 	Monitoreo de los equipos y maquinaria del proyecto 200 horas de uso.	Durante la fase de construcción	

IMPACTO AMBIENTAL	MEDIDAS DE MITIGACIÓN ESPECÍFICAS	MONITOREO	CRONOGRAMA DE EJECUCIÓN	COSTO ESTIMADO DE LAS MEDIDAS B/.
	tanque para luego ser trasladado al Relleno Sanitario más próximo o autorizado.			
Generación de empleos directos e indirectos	<ul style="list-style-type: none"> Potenciar el impacto positivo con la contratación de personal del área de influencia. 	Semanal	Durante la fase de construcción	
Riesgo de Accidentes laborales, peatonales y vehiculares	<ul style="list-style-type: none"> Contratar personal con experiencia para dirigir los trabajos y capacitar al resto del personal; la capacitación incluye temas relacionados a normas y medidas de seguridad, higiene personal, salud ocupacional, entre otros. Durante la construcción se dotará de equipo de protección personal (EPP) a los empleados (casco, 	Diario	Durante la fase de construcción	Forma parte de los costos de inversión del proyecto, no es un costo ambiental

IMPACTO AMBIENTAL	MEDIDAS DE MITIGACIÓN ESPECÍFICAS	MONITOREO	CRONOGRAMA DE EJECUCIÓN	COSTO ESTIMADO DE LAS MEDIDAS B/.
	<p>botas y guantes, principalmente) y se exigirá su uso.</p> <ul style="list-style-type: none"> • Los sitios de trabajos se mantendrán limpios y ordenados; los objetos cortantes y punzocortantes se colocarán en lugares previamente seleccionados y señalizados; los materiales de construcción se apilarán adecuadamente dentro del polígono. • Identificación de los factores de riesgos de la obra y desarrollo de un plan de acción, que promueva condiciones de trabajo seguras y saludables. • No se permitirá que los colaboradores laboren bajo el 			

IMPACTO AMBIENTAL	MEDIDAS DE MITIGACIÓN ESPECÍFICAS	MONITOREO	CRONOGRAMA DE EJECUCIÓN	COSTO ESTIMADO DE LAS MEDIDAS B/.
	<p>efecto de bebidas alcohólicas o psicotrópicas.</p> <ul style="list-style-type: none"> • Se dispondrá de botiquines equipados en áreas accesibles y bajo revisión periódica para mantenerlo debidamente habilitado. • Se debe contar con los números telefónicos de los centros médicos más cercanos (Centro de Salud de Bugaba o Dolega, Hospital Rafael Hernández, Cuerpo de Bomberos, Cruz Roja, 911) 			

Fuente: Análisis de consultores.

OTRAS MEDIDAS DE MITIGACIÓN COMPLEMENTARIAS:

Medidas adicionales que deberá realizar el promotor para mitigar impactos ambientales y de trabajo:

- El promotor tendrá la obligación y responsabilidad de velar porque su proyecto, no se convierta en un riesgo para la salud de las personas y del ambiente, antes o después de la construcción.
- Aplicación y cumplimiento de los derechos de sus empleados, consignados en el Código Sanitario y el Código de Trabajo.
- Proveer de equipos de protección personal a los trabajadores.
- Señalización e identificación de áreas de trabajo.
- Uso de extintores de incendios estratégicamente ubicados.
- Colocación de letreros y anuncios explicativos del proyecto.
- Capacitar a obreros y subcontratistas, para que respeten el derecho de los vecinos.
- Exigirá que los manipuladores de alimentos que frecuente el área de trabajo posean carnet de salud.
- Durante la Fase de construcción, El promotor, deberá presentar ante el Ministerio de Ambiente y Ministerio de Salud el sistema de tratamiento de aguas residuales durante la fase de operación del proyecto

10.2 Ente responsable de la ejecución de las medidas

El responsable solidario del cumplimiento de las medidas de mitigación en la Fase de Construcción es el **promotor y el Contratista**, donde implica fundamentalmente previsiones sobre higiene, salud y seguridad laboral. Durante la Fase de Operación el responsable de la ejecución de las medidas es el Promotor del proyecto y el contratista.

10.3. Monitoreo

El Monitoreo de las medidas de mitigación es responsabilidad tanto del Promotor como del contratista. La mayoría del monitoreo de las medidas de mitigación se debe realizar diaria o semanalmente. Los responsables de la ejecución de las medidas son del Promotor con el Contratista.

Tabla 11. Monitoreo de las medidas de mitigación ambiental

MEDIDAS DE MITIGACIÓN ESPECÍFICAS	MONITOREO
<ul style="list-style-type: none"> • Usar vehículos en óptimas condiciones mecánicas. • Durante la época seca mantener un riego permanente en los frentes de trabajo con carros cisternas para disminuir el polvo. • Mantener velocidades vehiculares de 20 km/h en la obra. • Apagar el equipo de trabajo que no esté en uso. • Los camiones que lleven material suelto al proyecto deberán contar con su respectiva lona. 	<p>Revisión mecánica semanal de los vehículos a utilizar.</p> <p>Inspección diaria a trabajadores del uso del EPP.</p>
<ul style="list-style-type: none"> • Mantener un horario de trabajo entre las 7:00 a.m. a 6:00 p.m. • Apagar el equipo de trabajo que no esté en uso. • Suministrar a los trabajadores los equipos de protección auditiva y mantener vigilancia de uso, 	<p>Semanal</p>

MEDIDAS DE MITIGACIÓN ESPECÍFICAS	MONITOREO
<p>en caso de ser necesario y si las actividades a realizar lo ameriten.</p>	
<p>PARA DESECHOS SÓLIDOS:</p> <ul style="list-style-type: none"> • Se colocarán envases rotulados para el depósito de los desechos generados en la construcción, para evitar que los mismos sean esparcidos por el viento o animales domésticos. • Los desechos como restos de caliche, escombros y baldosas y demás materiales de construcción se depositarán en un área determinada dentro de los predios del terreno y serán trasladados de forma semanal al relleno sanitario más próximo o autorizado. • Contar con una empresa recolectora para la recolección de los residuos de la remodelación. • Disponer de tanques rotulados para la colocación de los desechos en bolsas plásticas 	<p>Semanal</p>
<p>PARA DESECHOS LIQUIDOS:</p> <ul style="list-style-type: none"> • Durante la construcción el personal utilizará letrinas portátiles que se alquilaran. • Durante la operación, se contará con la aprobación del sistema de tanque séptico emitido por el MINSA. • Para la etapa de operación, los desechos deberán colocarse en bolsas y disponerse en la tinaquera. • Aplicar la reutilización de materiales sobrantes, los que no se puedan reciclar o reusar, se 	<p>Mensual</p>

MEDIDAS DE MITIGACIÓN ESPECÍFICAS	MONITOREO
<p>depositaran en un sitio temporal en el proyecto para luego ser llevados al vertedero autorizado.</p>	
<ul style="list-style-type: none"> • Los trabajos de construcción se realizarán según las especificaciones del plano • Se revegetaran las áreas de suelo desnudo que resulten luego de la construcción. • Evitar el paso innecesario de maquinarias y equipo pesado en áreas que no serán intervenidas. 	<p>Trimestral</p>
<ul style="list-style-type: none"> • Tramitar el permiso de limpieza por indemnización ecológica o tala de ser necesario. • Arborizar las áreas desnudas de vegetación con arbustos ornamentales (a seleccionar) de porte bajo a mediano y con hierba o grama los cordones de los hombros de las avenidas y calles dentro del proyecto. 	<p>Semanalmente</p>
<ul style="list-style-type: none"> • Evitar el goteo de hidrocarburos (lubricantes y combustible); en caso de darse accidentalmente recoger el suelo, aplicar productos para su manejo y depositarlo en tanque para luego ser trasladado al Relleno Sanitario más próximo o autorizado. 	<p>Monitoreo de los equipos y maquinaria del proyecto 200 horas de uso.</p>
<ul style="list-style-type: none"> • Potenciar el impacto positivo con la contratación de personal del área de influencia. 	<p>Semanalmente</p>
<ul style="list-style-type: none"> • Contratar personal con experiencia para dirigir los trabajos y capacitar al resto del personal; la capacitación incluye temas relacionados a 	<p>Diario</p>

MEDIDAS DE MITIGACIÓN ESPECÍFICAS	MONITOREO
<p>normas y medidas de seguridad, higiene personal, salud ocupacional, entre otros.</p> <ul style="list-style-type: none"> • Durante la construcción se dotará de equipo de protección personal (EPP) a los empleados (casco, botas y guantes, principalmente) y se exigirá su uso. • Los sitios de trabajos se mantendrán limpios y ordenados; los objetos cortantes y punzocortantes se colocarán en lugares previamente seleccionados y señalizados; los materiales de construcción se apilarán adecuadamente dentro del polígono. • Identificación de los factores de riesgos de la obra y desarrollo de un plan de acción, que promueva condiciones de trabajo seguras y saludables. • No se permitirá que los colaboradores laboren bajo el efecto de bebidas alcohólicas o psicotrópicas. • Se dispondrá de botiquines equipados en áreas accesibles y bajo revisión periódica para mantenerlo debidamente habilitado. • Se debe contar con los números telefónicos de los centros médicos más cercanos (Centro de Salud de Bugaba o Dolega, Hospital Rafael Hernández, Cuerpo de Bomberos, Cruz Roja, 911) 	

10.4 Cronograma de ejecución

El cronograma de ejecución de las medidas de mitigación, deberá realizarse en la fase constructiva del proyecto, con el fin de minimizar los impactos identificados. Para la fase de operación, pasan a ejecutarse el manejo de los desechos sólidos y líquidos, que se mantienen durante la vida útil del proyecto y que será responsabilidad del PROMOTOR. Ver Tabla 12.

Tabla 12. Cronograma de ejecución de las medidas en base al tiempo de duración del proyecto “LOCALES COMERCIALES Y RESIDENCIA” en Corregimiento La Concepción, distrito de Bugaba, provincia de Chiriquí.

IMPACTO AMBIENTAL	MEDIDAS DE MITIGACIÓN ESPECÍFICAS	FASE DE CONSTRUCCIÓN				
		AÑO 2021				
		1er Trimestre	2do Trimestre	3er Trimestre	4to Trimestre	FASE DE OPERACIÓN 2022
Contaminación del aire por dispersión de partículas de polvo	<ul style="list-style-type: none"> • Usar vehículos en óptimas condiciones mecánicas. • Durante la época seca mantener un riego permanente en los frentes de trabajo con carros cisternas para disminuir el polvo. • Mantener velocidades vehiculares de 20 km/h en la obra. • Apagar el equipo de trabajo que no esté en uso. • Los camiones que lleven material suelto al proyecto deberán contar con su respectiva lona. 					
Contaminación acústica por generación de	<ul style="list-style-type: none"> • Mantener un horario de trabajo entre las 7:00 a.m. a 6:00 p.m. 					
	<ul style="list-style-type: none"> • Apagar el equipo de trabajo que no esté en uso. 					

IMPACTO AMBIENTAL	MEDIDAS DE MITIGACIÓN ESPECÍFICAS	FASE DE CONSTRUCCIÓN				
		AÑO 2021				
		1er Trimestre	2do Trimestre	3er Trimestre	4to Trimestre	FASE DE OPERACIÓN 2022
ruido y vibraciones	<ul style="list-style-type: none"> • Suministrar a los trabajadores los equipos de protección auditiva y mantener vigilancia de uso, en caso de ser necesario y si las actividades a realizar lo ameriten. 					
Contaminación del suelo por inadecuada disposición de desechos sólidos y líquidos	PARA DESECHOS SÓLIDOS: <ul style="list-style-type: none"> • Se colocarán envases rotulados para el depósito de los desechos generados en la construcción, para evitar que los mismos sean esparcidos por el viento o animales domésticos. • Los desechos como restos de caliche, escombros y baldosas y demás materiales de construcción se depositarán en un área determinada dentro de los predios del terreno y serán trasladados de forma semanal al relleno sanitario más próximo o autorizado. 					

IMPACTO AMBIENTAL	MEDIDAS DE MITIGACIÓN ESPECÍFICAS	FASE DE CONSTRUCCIÓN				
		AÑO 2021				
		1er Trimestre	2do Trimestre	3er Trimestre	4to Trimestre	FASE DE OPERACIÓN 2022
	<ul style="list-style-type: none"> • Contar con una empresa recolectora para la recolección de los residuos de la remodelación. 					
	<ul style="list-style-type: none"> • Disponer de tanques rotulados para la colocación de los desechos en bolsas plásticas. 					
	PARA DESECHOS LIQUIDOS: <ul style="list-style-type: none"> • Durante la construcción el personal utilizará letrinas portátiles que se alquilaran. 					
	<ul style="list-style-type: none"> • Durante la operación, se contará con la aprobación del sistema de tanque séptico emitido por el MINSA. 					
	<ul style="list-style-type: none"> • Para la etapa de operación, los desechos deberán colocarse en bolsas y disponerse en la tinaquera. 					

IMPACTO AMBIENTAL	MEDIDAS DE MITIGACIÓN ESPECÍFICAS	FASE DE CONSTRUCCIÓN				
		AÑO 2021				
		1er Trimestre	2do Trimestre	3er Trimestre	4to Trimestre	FASE DE OPERACIÓN 2022
	<ul style="list-style-type: none"> Aplicar la reutilización de materiales sobrantes, los que no se puedan reciclar o reusar, se depositaran en un sitio temporal en el proyecto para luego ser llevados al vertedero autorizado. 					
Alteración de la estructura y estabilidad del suelo	<ul style="list-style-type: none"> Los trabajos de construcción se realizarán según las especificaciones del plano 					
	<ul style="list-style-type: none"> Se revegetaran las áreas de suelo desnudo que resulten luego de la construcción. 					
	<ul style="list-style-type: none"> Evitar el paso innecesario de maquinarias y equipo pesado en áreas que no serán intervenidas. 					
Perdida de la vegetación en sitios puntuales	<ul style="list-style-type: none"> Tramitar el permiso de limpieza por indemnización ecológica o tala de ser necesario. Arborizar las áreas desnudas de vegetación con arbustos ornamentales (a seleccionar) de porte bajo a mediano y con 					

IMPACTO AMBIENTAL	MEDIDAS DE MITIGACIÓN ESPECÍFICAS	FASE DE CONSTRUCCIÓN				
		AÑO 2021				FASE DE OPERACIÓN 2022
		1er Trimestre	2do Trimestre	3er Trimestre	4to Trimestre	
	hierba o grama los cordones de los hombros de las avenidas y calles dentro del proyecto.					
Contaminación del suelo por derrames de hidrocarburos	<ul style="list-style-type: none"> Evitar el goteo de hidrocarburos (lubricantes y combustible); en caso de darse accidentalmente recoger el suelo, aplicar productos para su manejo y depositarlo en tanque para luego ser trasladado al Relleno Sanitario más próximo o autorizado. 					
Generación de empleos directos e indirectos	<ul style="list-style-type: none"> Potenciar el impacto positivo con la contratación de personal del área de influencia. 					
Riesgo de Accidentes laborales, peatonales y vehiculares	<ul style="list-style-type: none"> Contratar personal con experiencia para dirigir los trabajos y capacitar al resto del personal; la capacitación incluye temas relacionados a normas y medidas de seguridad, higiene personal, salud ocupacional, entre otros. 					

IMPACTO AMBIENTAL	MEDIDAS DE MITIGACIÓN ESPECÍFICAS	FASE DE CONSTRUCCIÓN				
		AÑO 2021				FASE DE OPERACIÓN 2022
		1er Trimestre	2do Trimestre	3er Trimestre	4to Trimestre	
	<ul style="list-style-type: none"> • Durante la construcción se dotará de equipo de protección personal (EPP) a los empleados (casco, botas y guantes, principalmente) y se exigirá su uso. • Los sitios de trabajos se mantendrán limpios y ordenados; los objetos cortantes y punzocortantes se colocarán en lugares previamente seleccionados y señalizados; los materiales de construcción se apilarán adecuadamente dentro del polígono. • Identificación de los factores de riesgos de la obra y desarrollo de un plan de acción, que promueva condiciones de trabajo seguras y saludables. • No se permitirá que los colaboradores laboren bajo el efecto de bebidas alcohólicas o psicotrópicas. • Se dispondrá de botiquines equipados en áreas accesibles y bajo revisión periódica para mantenerlo debidamente habilitado. 					

IMPACTO AMBIENTAL	MEDIDAS DE MITIGACIÓN ESPECÍFICAS	FASE DE CONSTRUCCIÓN				
		AÑO 2021				FASE DE OPERACIÓN 2022
		1er Trimestre	2do Trimestre	3er Trimestre	4to Trimestre	
	<ul style="list-style-type: none"> Se debe contar con los números telefónicos de los centros médicos más cercanos (Centro de Salud de Bugaba o Dolega, Hospital Rafael Hernández, Cuerpo de Bomberos, Cruz Roja, 911) 					

10.5 Plan de rescate y reubicación de fauna y flora

No aplica un plan de rescate; basados en el hecho de que no existen especies de flora o fauna que requieran ser reubicadas y no se encontró ninguna especie protegida o en alguna categoría de protección.

10.6 Costo de la gestión ambiental

Tabla 13. Costos De La Gestión Ambiental

Concepto de:	Costo Total (B/)
Elaboración de EIA, pago de la tarifa de ANAM para la Evaluación Ambiental del EIA - Categoría I, indemnización ecológica, otros.	1,200.00
Ejecución de las Medidas de Mitigación	800.00
Imprevistos	500.00
Total	2,500.00



11.0 LISTA DE PROFESIONALES QUE PARTICIPARON EN LA ELABORACIÓN DEL ESTUDIO DE IMPACTO AMBIENTAL(S), FIRMA(S), RESPONSABILIDADES

El estudio de impacto ambiental Categoría I, "LOCAL COMERCIAL Y RESIDENCIA", fue desarrollado con la participación del siguiente grupo de profesionales:

11.1 Firmas debidamente notariadas

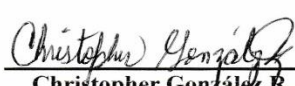
NOMBRE	ACTIVIDAD DESARROLLADA	FIRMAS
Ing. Eduardo Rivera	✓ Consultor y coordinador principal del EsIA	 Eduardo Rivera
	✓ Descripción del proyecto	
	✓ Identificación de impactos ambientales	
	✓ Presentación de medidas de mitigación	
	✓ Redacción del documento	
	✓ Revisión Bibliográfica	
	✓ Línea Base	
Ing. Christopher González Rodríguez	✓ Descripción del ambiente Físico	 Christopher González R.
	✓ Preparación del plan de participación ciudadana (encuesta y análisis de los resultados)	

11.2 Números de registro de consultores



NOMBRES	Nº DE REGISTRO
CHRISTOPHER GONZALEZ R.	DEIA-IRC-028-2020
EDUARDO RIVERA	IAR-133-2000

Yo, Glendy Castillo de Osigian
Notaria Pública Tercera del Circuito de Chiriquí
con cédula 4-728-2468
CERTIFICO

Que la(s) firma(s) estampada(s) de: Eduardo Enrique Rivera Christopher González Rodríguez
con cédula # 4-133-12
con cédula # 4-732-1712

Que aparece(n) en este documento han sido verificada(s) contra fotocopia(s) de la cédula(s) en el momento de la suscripción de este documento el día 20 de mayo de 2021 en la ciudad de Chiriquí, Panamá.

Licda. Glendy Castillo de Osigian
Notaria Pública Tercera

Testigo  Testigo 



12.0 CONCLUSIONES Y RECOMENDACIONES

Conclusiones:

- El Proyecto de construcción Proyecto “**LOCALES COMERCIALES Y RESIDENCIA**” a realizarse en la Mata de Bugaba, en el corregimiento de La Concepción distrito de Bugaba, es **AMBIENTALMENTE VIABLE** y no genera impactos negativos significativos ni riesgo ambiental alguno para el entorno.
- El Promotor debe cumplir fielmente con todo lo dispuesto en el presente estudio, y los compromisos que se adquieran a través de la resolución de aprobación del estudio de impacto ambiental.
- El Promotor, debe cumplir con todas las normas y reglamentos dispuestos por otras autoridades competentes, para el desarrollo del proyecto que nos ocupa en las fases de construcción y operación.

Recomendaciones:

- Se recomienda dar cumplimiento a todas las medidas de mitigación expuestas en este documento y las adicionales establecidas en la Resolución de aprobación emitida por MI AMBIENTE, para así dar cumplimiento a la Normativa Ambiental, relacionada al proyecto de inversión “**LOCALES COMERCIALES Y RESIDENCIA**”, por parte de su promotor y contratistas en general de la obra.

13.0 BIBLIOGRAFÍA

- República de Panamá. Ley 41 de 1998 General de Ambiente de la República de Panamá. Panamá: 1998.
- República de Panamá. Ministerio de Economía y Finanzas. Autoridad Nacional del Ambiente. Decreto Ejecutivo 123 de 14 de agosto de 2009, por el cual se establece el proceso de Evaluación de Impacto Ambiental. Panamá: 2009.
- República de Panamá. Ministerio de Economía y Finanzas. Autoridad Nacional del Ambiente. Decreto Ejecutivo 155 de 05 de agosto de 2011, por el cual se establecen modificaciones al Decreto Ejecutivo 123 de 14 de agosto de 2009.
- Planos del proyecto “**LOCALES COMERCIALES Y RESIDENCIA**”.

14.0 ANEXOS

SOLICITUD DE EVALUACIÓN DEL EsIA

La Concepción, 25 de febrero de 2021.

EXCELENTISIMO MINISTRO
MILCIADES CONCEPCIÓN
MINISTERIO DE AMBIENTE
ALBROOK, PANAMÁ
E. S. D.



Señor Ministro:

Solicito la evaluación del Estudio de Impacto Ambiental **Categoría I**, que corresponde a un Proyecto del sector de la CONSTRUCCIÓN denominado **"LOCALES COMERCIALES Y RESIDENCIA"** promovido por el señor **Weihao Wang** (persona natural), de nacionalidad china con cedula de identidad personal No. E-8-92717, con domicilio en el corregimiento de Solano distrito de Bugaba y localizable al celular 6566-7349.

El proyecto **"LOCALES COMERCIALES Y RESIDENCIA"** se desarrollará en la finca Folio Real **47815**, código de ubicación **4401**, ubicada en el Corregimiento de La Concepción, Distrito de Bugaba, provincia de Chiriquí. La finca pertenece al promotor del proyecto.

El estudio consta de catorce (14) secciones y de un total de **102** fojas, desde la portada hasta los anexos. Los consultores ambientales que participaron en la elaboración del presente estudio son:

a) **Ing. Eduardo Rivera**
Registro Ambiental: IAR-133-2000
Numero de Telefono: 6793-2182
Correo: maxriveram@yahoo.es

b) **Ing. Christopher Gonzalez R.**
Registro Ambiental: DEIA-IRC-028-2020
Numero de Telefono: 6490-1641
Correo: cgrodriguez507@gmail.com

Para consultas contactar al Ingeniero Eduardo Rivera, Número de teléfono 6793-2182, Correo electrónico: maxriveram@yahoo.es

Adjuntamos a la presente solicitud los siguientes documentos:

- **Copia de cédula del Representante Legal**
- **Declaración Jurada notariada (para EsIA Categoría I)**
- **Certificación de Registro Publico de Propiedad**
- **Paz y Salvo y Recibo de pago en concepto de Evaluación del EsIA;**
- **Un original y copia impresa en espiral, y dos (2) copias digital del contenido del EsIA.**

Fundamento del Derecho: Ley 8 de 25 de Marzo de 2015; Decreto Ejecutivo 123 de 14 de agosto de 2009; Decreto Ejecutivo 155 de 5 de agosto de 2011, que modifica algunos artículos del Decreto 123 de 2009.

Atentamente;

Wang Wei Hao
E-8-92717
Weihao Wang
E-8-92717
PROMOTOR



Yo, Glendy Castillo de Osgian
Notaria Publica Tercera del Circuito de Chiriquí
con cedula 4-728-2468
CERTIFICO
Que ante mi compareció(aron) personalmente: *Weihao Wang*
Wang con cd #E-8-92717
y firmo (aron) el presente documento, de la cual doy fe
David *08 de febrero de 2021*
Licia, Glendy, Castillo de Osgian
Notaria Publica Tercera

DECLARACIÓN JURADA

1
2
3
4
5
6
7
8
9
10
11
12
13
14
15
16
17
18
19
20
21
22
23
24
25
26
27
28
29
30

REPÚBLICA DE PANAMÁ
PAPEL NOTARIAL

15. 2. 21 08.00
POSTAL 4A 416 94

NOTARIA TERCERA DEL CIRCUITO DE CHIRIQUÍ

DECLARACIÓN JURADA NOTARIADA



Yo, **WEIHAO WANG** (persona natural), varón, de nacionalidad china, soltero, comerciante, con cedula de identidad personal Numero **E-OCHO-NUEVE DOS SIETE UNO SIETE (E-8-92717)**, con domicilio en el corregimiento de Solano, Distrito de Bugaba y localizable al celular (6566-7349), promotor del Estudio de Impacto Ambiental **CATEGORIA I** del SECTOR DE LA CONSTRUCCIÓN denominado **"LOCALES COMERCIALES Y RESIDENCIA"** a desarrollarse en la finca Folio Real **CUARENTA Y SIETE MIL OCHOCIENTOS QUINCE (47815)**, código de ubicación **CUATRO MIL CUATROCIENTOS UNO (4401)**, ubicada en el Corregimiento de La Concepción, Distrito de Bugaba, provincia de Chiriquí. La finca pertenece al promotor del proyecto. Por lo antes expuesto **DECLARO Y CONFIRMO BAJO LA GRAVEDAD DEL JURAMENTO**, ante la **NOTARIA PUBLICA TERCERA DEL CIRCUITO DE CHIRIQUI, LICENCIADA GLENDY LORENA CASTILLO LOPEZ DE OSIGIAN**, con cedula de identidad personal número cuatro-setecientos veintiocho- dos mil cuatrocientos sesenta y ocho (**4-728-2468**), y los testigos: **STHEFFANY SUCETH RODRIGUEZ CANDANEDO**, mujer panameña, mayor de edad, soltera, vecina de la ciudad con cédula de identidad personal número cuatro- setecientos ochenta y dos-dos mil ciento noventa y tres (**4-782-2193**) y **LOURDE IBETH MURGAS SANCHEZ** mujer, panameña, mayor de edad, casada, vecina de la ciudad, con cedula de identidad personal número cuatro-doscientos doce-setecientos tres (**4-212-703**) lo siguiente:-----

PRIMERO: Mediante el Artículo 385 del Código Penal, que trata del falso testimonio, que la información aquí expresada es verdadera y que el proyecto, antes mencionado, se ajusta a la normativa ambiental y que el mismo genera impactos ambientales negativos no significativos y no conlleva riesgos ambientales significativos, de acuerdo a los criterios de protección ambiental regulados en el Artículo 23 del Decreto Ejecutivo No. 123 de 14 de agosto de 2009, por el cual se reglamenta el Capítulo II del Título IV de la Ley No. 41 de 1 de julio de 1998 (ahora Ley 8 de 25 de marzo de 2015) y Decreto Ejecutivo No. 123 del 14 de agosto de 2009, modificado por el Decreto Ejecutivo No. 155 del 05 de agosto de 2011.

Wang Wei Hao
WEIHAO WANG. Ced: **E-8-92717**
PROMOTOR

REPÚBLICA DE PANAMÁ
NOTARIA TERCERA DEL CIRCUITO

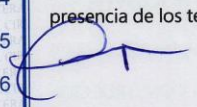
1 Para constancia firmo esta **DECLARACIÓN JURADA NOTARIAL** ante la Suscrita Notaría Pública
2 Tercera del Circuito de Chiriquí, **GLENDY LORENA CASTILLO LOPEZ DE OSIGIAN** cedulada **4-728-**
3 **2468**: Que ante mí compareció, **WEIHAO WANG con cedula de identidad personal Numero E-**
4 **OCHO-NUEVE DOS SIETE UNO SIETE (E-8-92717)**, rindió y firmo el presente documento, en
5 presencia de los testigos instrumentales que suscriben, de lo cual doy fe. David, **08 de Marzo 2021**.

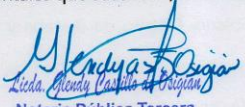
6 
7 
8 
9 Notaría Pública Tercera

10 

11
12
13
14
15
16
17
18
19
20
21
22
23
24
25
26
27
28
29
30

COPIA NOTARIADA DE CEDULA DEL PROMOTOR

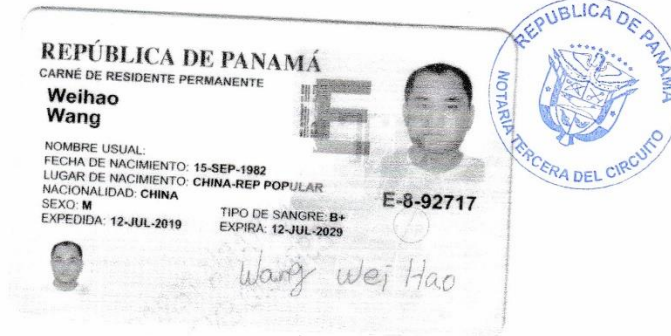

El suscrito GLENDY CASTILLO DE OSIGIAN, Notaria Pública Tercera del Circuito de Chiriquí, con cédula N° 4-728-2468.

CERTIFICO: Que este documento es Fiel Copia de su Original

Chiriquí, 08 de Mayo de 2021

Glendy Castillo de Osigian
Glendy Castillo de Osigian
Notaria Pública Tercera del Circuito

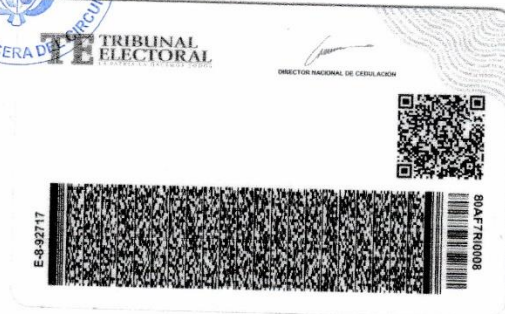

CERTIFICADO DE REGISTRO PÚBLICO DE LA PROPIEDAD



Registro Público de Panamá

FIRMADO POR: RICARDO ARTUR
BERMUDEZ JIMENEZ
FECHA: 2021.02.01 10:27:56 -05:00
MOTIVO: SOLICITUD DE PUBLICIDAD
LOCALIZACION: CHIRIQUÍ, PANAMÁ

Ricardo A. Bermudez J.

CERTIFICADO DE PROPIEDAD

DATOS DE LA SOLICITUD

ENTRADA 23148/2021 (0) DE FECHA 27/ene./2021.

DATOS DEL INMUEBLE

(INMUEBLE) BUGABA CÓDIGO DE UBICACIÓN 4401, FOLIO REAL N° 47815 (F)
CORREGIMIENTO LA CONCEPCIÓN, DISTRITO BUGABA, PROVINCIA CHIRIQUÍ UBICADO EN UNA SUPERFICIE
INICIAL DE 1800 m² 2 dm² Y CON UNA SUPERFICIE ACTUAL O RESTO LIBRE DE 1800 m² 2 dm² CON UN VALOR
DE MIL QUINIENTOS BALBOAS (B/1,500.00) Y UN VALOR DEL TERRENO DE MIL QUINIENTOS BALBOAS
(B/1,500.00) EL VALOR DEL TRASPASO ES: MIL QUINIENTOS BALBOAS(B/1,500.00). **NÚMERO DE PLANO:**
40501-32177 . **MEDIDAS Y COLINDANCIAS:** NORTE RESTO LIBRE DE LA FINCA 17568 SUR MELVA SANTAMARIA
ESTE JORGE ISAAC PITTI OESTE CALLE SIN NOMBRE A LA VICTORIA. **FECHA INSCRIPCIÓN:** 06/10/2000.

TITULAR(ES) REGISTRAL(ES)

FECHA DE ADQUISICION: 31/12/2019

WEIHAO WANG (CÉDULA E-8-92717) TITULAR DE UN DERECHO DE PROPIEDAD

GRAVÁMENES Y OTROS DERECHOS REALES VIGENTES

QUE SOBRE ESTA FINCA A LA FECHA NO CONSTA GRAVAMEN INSCRITO VIGENTE .

ENTRADAS PRESENTADAS QUE SE ENCUENTRAN EN PROCESO

NO HAY ENTRADAS PENDIENTES.

LA PRESENTE CERTIFICACIÓN SE OTORGA EN PANAMÁ EL DÍA VIERNES, 29 DE ENERO DE
2021:35 P. M., POR EL DEPARTAMENTO DE CERTIFICADOS DEL REGISTRO PÚBLICO DE
PANAMÁ, PARA LOS EFECTOS LEGALES A QUE HAYA LUGAR.

NOTA: ESTA CERTIFICACIÓN PAGÓ DERECHOS POR UN VALOR DE 30.00 BALBOAS CON EL NÚMERO DE
LIQUIDACIÓN 1402844699



Valide su documento electrónico a través del CÓDIGO QR impreso en el pie de página
o a través del Identificador Electrónico: 1D747406-F375-43F4-AE82-B55D849A9AC1
Registro Público de Panamá - Vía España, frente al Hospital San Fernando
Apartado Postal 0830 - 1596 Panamá, República de Panamá - (507)501-6000

1/1

RECIBO DE PAZ Y SALVO – MI AMBIENTE

Sistema Nacional de Ingreso

http://consulweb.miambiente.gob.pa/ingresos/imprimir_ps.php?i...



República de Panamá
Ministerio de Ambiente
Dirección de Administración y Finanzas

Certificado de Paz y Salvo
N° 183603

Fecha de Emisión:

25	03	2021
----	----	------

(día / mes / año)

Fecha de Validez:

24	04	2021
----	----	------

(día / mes / año)

La Dirección de Administración y Finanzas, certifica que la Persona:

WANG, WEIHAO

Con cédula de identidad personal n°

E-8-92717

Se encuentra PAZ y SALVO, con el Ministerio del Ambiente, a la
fecha de expedición de esta certificación.

Certificación, válida por 30 días

Firmado

Director Regional



RECIBO DE PAGO DE EVALUACIÓN

Sistema Nacional de Ingreso

http://consulweb.miambiente.gob.pa/ingresos/final_recibo.php?r...



MINISTERIO DE
AMBIENTE

Ministerio de Ambiente
R.U.C.: 8-NT-2-5498 D.V.: 75
Dirección de Administración y Finanzas
Recibo de Cobro

No.
4037300

Información General

Hemos Recibido De	WEIHAO WANG / E-8-92717	Fecha del Recibo	25/3/2021
Administración Regional	Dirección Regional MIAMBIENTE Chiriquí	Guía / P. Aprov.	
Agencia / Parque	Ventanilla Tesorería	Tipo de Cliente	Contado
Efectivo / Cheque		No. de Cheque	
	Slip de de		B/. 353.00
La Suma De	TRESCIENTOS CINCUENTA Y TRES BALBOAS CON 00/100		B/. 353.00

Detalle de las Actividades

Cantidad	Unidad	Cód. Act.	Actividad	Precio Unitario	Precio Total
1		1.3.2	Evaluación de Estudios de Impacto Ambiental	B/. 350.00	B/. 350.00
1		3.5	Paz y Salvo	B/. 3.00	B/. 3.00
				Monto Total	B/. 353.00

Observaciones

PAGO POR EVALUACION DE ESTUDIO DE IMPACTO AMBIENTAL DE PROYECTO LOCALES COMERCIALES Y RESIDENCIA MAS PAZ Y SALVO.

Día	Mes	Año	Hora
25	03	2021	12:07:49 PM

Firma

Nombre del Cajero Emily Jaramillo



IMP 2

ENCUESTAS DE PARTICIPACIÓN CIUDADANA

**LISTADO DE FIRMAS
ESTUDIO DE IMPACTO AMBIENTAL CATEGORÍA I**

Promotor: Weihao Wang.

Ubicación: Corregimiento de Bugaba, Distrito de Bugaba, Provincia de Chiriquí.

Esta lista es sólo una constancia para el Ministerio de Ambiente de la entrega de la ficha informativa relacionado al proyecto.

No.	Nombre Completo	Firma	Cédula
1	Carsten López	Carsten López	
2	Luis E. Sanchez	Luis E. Sanchez	
3	Bompio Tega	Bompio Tega	
4	Juan Pimentel	Juan Pimentel	
5	Fernanda Morales	Fernanda Morales	
6	Carlos Madrid N.	Carlos Madrid N.	
7	Nicolás Rojas	Nicolás Rojas	
8	María J. Quintan	María J. Quintan	
9	Isaac Martínez	Isaac Martínez	
10	Andrés Jaramillo	Andrés Jaramillo	
11			
12			
13			
14			
15			

**PERCEPCIÓN DE LA COMUNIDAD PARA EL ESTUDIO DE IMPACTO
AMBIENTAL CATEGORÍA – I**

**Proyecto: Locales Comerciales y Residencia, ubicada en el corregimiento de
Bugaba, Provincia de Chiriquí.**

Promotor: Weihao Wang.

Ubicación: Corregimiento de Bugaba, Distrito: Bugaba, Provincia de Chiriquí.

Objetivos. (1) Consultar a la comunidad circundante al Proyecto, con la finalidad de conocer su opinión e integrarlas en EsIA; (2) Crear una atmósfera de entendimiento entre el Promotor y la comunidad, que permitirá solucionar cualquier problema tempranamente.

DATOS GENERALES DE LOS (AS) ENTREVISTADOS (AS):

Género: M ____; F ☒
Edad: 18-30 ____ 31-40 ____ 41-50 ☒ 51-60 ____ >60 ____
Nivel educativo: Primaria ____; Secundaria ____; Universidad ☒; Otra ____
Ocupación: Ing. Civil; **Lugar Poblado:** Sartocá
Años de residir en la comunidad: 0-5 ____ 6-15 ____ 16-30 ☒ >30 ____

PERCEPCIÓN SOCIAL-AMBIENTAL:

1. ¿Tiene conocimiento de la realización de este proyecto? SI ____ NO ☒
2. ¿Considera usted que el proyecto podría causar algún tipo de impacto ambiental a los recursos naturales del área (flora, fauna, agua o suelo)? SI ____ NO ☒
3. ¿Se siente Ud. afectado en alguna forma por la ejecución de dicho proyecto? SI ____ NO ☒
4. ¿Estaría usted de acuerdo con el desarrollo de este Proyecto, obra o actividad? SI ☒ NO ____
5. ¿Tiene alguna observación o comentario relacionado al proyecto y que sirva de sugerencia para el promotor de la obra?

Encuestador: [Firma] Fecha: 06/03/21 Encuesta No. 01

Gracias por su colaboración!

PERCEPCIÓN DE LA COMUNIDAD PARA EL ESTUDIO DE IMPACTO AMBIENTAL CATEGORÍA – I

Proyecto: Locales Comerciales y Residencia, ubicada en el corregimiento de Bugaba, Provincia de Chiriquí.

Promotor: Weihao Wang.

Ubicación: Corregimiento de Bugaba, Distrito: Bugaba, Provincia de Chiriquí.

Objetivos. (1) Consultar a la comunidad circundante al Proyecto, con la finalidad de conocer su opinión e integrarlas en EsIA; (2) Crear una atmósfera de entendimiento entre el Promotor y la comunidad, que permitirá solucionar cualquier problema tempranamente.

DATOS GENERALES DE LOS (AS) ENTREVISTADOS (AS):

Género: M ☒ ; F _____
Edad: 18-30 ☒ 31-40 _____ 41-50 _____ 51-60 _____ >60 _____
Nivel educativo: Primaria _____; Secundaria _____, Universidad ☒ ; Otra _____
Ocupación: Estudiante ; Lugar Poblado: BUGABA
Años de residir en la comunidad: 0-5 _____ 6-15 ☒ 16-30 _____ >30 _____

PERCEPCIÓN SOCIAL-AMBIENTAL:

1. ¿Tiene conocimiento de la realización de este proyecto? SI ☒ NO _____
2. ¿Considera usted que el proyecto podría causar algún tipo de impacto ambiental a los recursos naturales del área (flora, fauna, agua o suelo)? SI _____ NO ☒
3. ¿Se siente Ud. afectado en alguna forma por la ejecución de dicho proyecto? SI _____ NO ☒
4. ¿Estaría usted de acuerdo con el desarrollo de este Proyecto, obra o actividad? SI ☒ NO _____
5. ¿Tiene alguna observación o comentario relacionado al proyecto y que sirva de sugerencia para el promotor de la obra?

Encuestador: [Firma] Fecha: 06/03/21 Encuesta No. 02

Gracias por su colaboración!

**PERCEPCIÓN DE LA COMUNIDAD PARA EL ESTUDIO DE IMPACTO
AMBIENTAL CATEGORÍA – I**

**Proyecto: Locales Comerciales y Residencia, ubicada en el corregimiento de
Bugaba, Provincia de Chiriquí.**

Promotor: Weihao Wang.

Ubicación: Corregimiento de Bugaba, Distrito: Bugaba, Provincia de Chiriquí.

Objetivos. (1) Consultar a la comunidad circundante al Proyecto, con la finalidad de conocer su opinión e integrarlas en EsIA; (2) Crear una atmósfera de entendimiento entre el Promotor y la comunidad, que permitirá solucionar cualquier problema tempranamente.

DATOS GENERALES DE LOS (AS) ENTREVISTADOS (AS):

Género: M ☒ ; F ☐

Edad: 18-30 ☒ 31-40 ☐ 41-50 ☐ 51-60 ☐ >60 ☐

Nivel educativo: Primaria ☐ ; Secundaria ☒ , Universidad ☐ ; Otra ☐

Ocupación: Soldador ; **Lugar Poblado:** Solano

Años de residir en la comunidad: 0-5 ☐ 6-15 ☐ 16-30 ☒ >30 ☐

PERCEPCIÓN SOCIAL-AMBIENTAL:

1. ¿Tiene conocimiento de la realización de este proyecto? SI ☒ NO ☐
2. ¿Considera usted que el proyecto podría causar algún tipo de impacto ambiental a los recursos naturales del área (flora, fauna, agua o suelo)? SI ☐ NO ☒
3. ¿Se siente Ud. afectado en alguna forma por la ejecución de dicho proyecto? SI ☐ NO ☒
4. ¿Estaría usted de acuerdo con el desarrollo de este Proyecto, obra o actividad? SI ☒ NO ☐
5. ¿Tiene alguna observación o comentario relacionado al proyecto y que sirva de sugerencia para el promotor de la obra?

Encuestador:  **Fecha:** 06/03/21 **Encuesta No.** 03

Gracias por su colaboración!

PERCEPCIÓN DE LA COMUNIDAD PARA EL ESTUDIO DE IMPACTO AMBIENTAL CATEGORÍA – I

Proyecto: Locales Comerciales y Residencia, ubicada en el corregimiento de Bugaba, Provincia de Chiriquí.

Promotor: Weihao Wang.

Ubicación: Corregimiento de Bugaba, Distrito: Bugaba, Provincia de Chiriquí.

Objetivos. (1) Consultar a la comunidad circundante al Proyecto, con la finalidad de conocer su opinión e integrarlas en EsIA; (2) Crear una atmósfera de entendimiento entre el Promotor y la comunidad, que permitirá solucionar cualquier problema tempranamente.

DATOS GENERALES DE LOS (AS) ENTREVISTADOS (AS):

Género: M ☒ ; F ☐
Edad: 18-30 ☐ 31-40 ☐ 41-50 ☒ 51-60 ☐ >60 ☐
Nivel educativo: Primaria ☐ ; Secundaria ☐ , Universidad ☒ ; Otra ☐
Ocupación: Comerciante ; Lugar Poblado: Beleu
Años de residir en la comunidad: 0-5 ☐ 6-15 ☐ 16-30 ☐ >30 ☒

PERCEPCIÓN SOCIAL-AMBIENTAL:

1. ¿Tiene conocimiento de la realización de este proyecto? SI ☐ NO ☒
2. ¿Considera usted que el proyecto podría causar algún tipo de impacto ambiental a los recursos naturales del área (flora, fauna, agua o suelo)? SI ☐ NO ☒
3. ¿Se siente Ud. afectado en alguna forma por la ejecución de dicho proyecto? SI ☐ NO ☒
4. ¿Estaría usted de acuerdo con el desarrollo de este Proyecto, obra o actividad? SI ☒ NO ☐
5. ¿Tiene alguna observación o comentario relacionado al proyecto y que sirva de sugerencia para el promotor de la obra?

Encuestador: Wei Hao Wang

Fecha: 06/08/21

Encuesta No. 04

Gracias por su colaboración!

PERCEPCIÓN DE LA COMUNIDAD PARA EL ESTUDIO DE IMPACTO AMBIENTAL CATEGORÍA – I

Proyecto: Locales Comerciales y Residencia, ubicada en el corregimiento de Bugaba, Provincia de Chiriquí.

Promotor: Weihao Wang.

Ubicación: Corregimiento de Bugaba, Distrito: Bugaba, Provincia de Chiriquí.

Objetivos. (1) Consultar a la comunidad circundante al Proyecto, con la finalidad de conocer su opinión e integrarlas en EsIA; (2) Crear una atmósfera de entendimiento entre el Promotor y la comunidad, que permitirá solucionar cualquier problema tempranamente.

DATOS GENERALES DE LOS (AS) ENTREVISTADOS (AS):

Género: M ____; F ☒

Edad: 18-30 ____ 31-40 ☒ 41-50 ____ 51-60 ____ >60 ____

Nivel educativo: Primaria ____; Secundaria ☒, Universidad ____; Otra ____

Ocupación: Modista; Lugar Poblado: Solemo

Años de residir en la comunidad: 0-5 ____ 6-15 ____ 16-30 ☒ >30 ____

PERCEPCIÓN SOCIAL-AMBIENTAL:

1. ¿Tiene conocimiento de la realización de este proyecto? SI ☒ NO ____
2. ¿Considera usted que el proyecto podría causar algún tipo de impacto ambiental a los recursos naturales del área (flora, fauna, agua o suelo)? SI ____ NO ☒
3. ¿Se siente Ud. afectado en alguna forma por la ejecución de dicho proyecto? SI ____ NO ☒
4. ¿Estaría usted de acuerdo con el desarrollo de este Proyecto, obra o actividad? SI ☒ NO ____
5. ¿Tiene alguna observación o comentario relacionado al proyecto y que sirva de sugerencia para el promotor de la obra?

Encuestador:  Fecha: 06/03/21 Encuesta No. 05

Gracias por su colaboración!

**PERCEPCIÓN DE LA COMUNIDAD PARA EL ESTUDIO DE IMPACTO
AMBIENTAL CATEGORÍA – I**

**Proyecto: Locales Comerciales y Residencia, ubicada en el corregimiento de
Bugaba, Provincia de Chiriquí.**

Promotor: Weihao Wang.

Ubicación: Corregimiento de Bugaba, Distrito: Bugaba, Provincia de Chiriquí.

Objetivos. (1) Consultar a la comunidad circundante al Proyecto, con la finalidad de conocer su opinión e integrarlas en EsIA; (2) Crear una atmósfera de entendimiento entre el Promotor y la comunidad, que permitirá solucionar cualquier problema tempranamente.

DATOS GENERALES DE LOS (AS) ENTREVISTADOS (AS):

Género: M ☒ ; F _____
Edad: 18-30 _____ 31-40 _____ 41-50 ☒ 51-60 _____ >60 _____
Nivel educativo: Primaria _____; Secundaria ☒ , Universidad _____; Otra _____
Ocupación: Tapecero ; Lugar Poblado: BUGABA
Años de residir en la comunidad: 0-5 _____ 6-15 _____ 16-30 ☒ >30 _____

PERCEPCIÓN SOCIAL-AMBIENTAL:

1. ¿Tiene conocimiento de la realización de este proyecto? SI ☒ NO _____
2. ¿Considera usted que el proyecto podría causar algún tipo de impacto ambiental a los recursos naturales del área (flora, fauna, agua o suelo)? SI _____ NO ☒
3. ¿Se siente Ud. afectado en alguna forma por la ejecución de dicho proyecto? SI _____ NO ☒
4. ¿Estaría usted de acuerdo con el desarrollo de este Proyecto, obra o actividad? SI ☒ NO _____
5. ¿Tiene alguna observación o comentario relacionado al proyecto y que sirva de sugerencia para el promotor de la obra?

Encuestador:  Fecha: 06/03/21 Encuesta No. 02

Gracias por su colaboración!

**PERCEPCIÓN DE LA COMUNIDAD PARA EL ESTUDIO DE IMPACTO
AMBIENTAL CATEGORÍA – I**

**Proyecto: Locales Comerciales y Residencia, ubicada en el corregimiento de
Bugaba, Provincia de Chiriquí.**

Promotor: Weihao Wang.

Ubicación: Corregimiento de Bugaba, Distrito: Bugaba, Provincia de Chiriquí.

Objetivos: (1) Consultar a la comunidad circundante al Proyecto, con la finalidad de conocer su opinión e integrarlas en EsIA; (2) Crear una atmósfera de entendimiento entre el Promotor y la comunidad, que permitirá solucionar cualquier problema tempranamente.

DATOS GENERALES DE LOS (AS) ENTREVISTADOS (AS):

Género: M ☒; F ☐

Edad: 18-30 ☐ 31-40 ☒ 41-50 ☐ 51-60 ☐ >60 ☐

Nivel educativo: Primaria ☐; Secundaria ☒; Universidad ☐; Otra ☐

Ocupación: Conductor de Camión; Lugar Poblado: BUGABA

Años de residir en la comunidad: 0-5 ☐ 6-15 ☐ 16-30 ☒ >30 ☐

PERCEPCIÓN SOCIAL-AMBIENTAL:

1. ¿Tiene conocimiento de la realización de este proyecto? SI ☒ NO ☐
2. ¿Considera usted que el proyecto podría causar algún tipo de impacto ambiental a los recursos naturales del área (flora, fauna, agua o suelo)? SI ☐ NO ☒
3. ¿Se siente Ud. afectado en alguna forma por la ejecución de dicho proyecto? SI ☐ NO ☒
4. ¿Estaría usted de acuerdo con el desarrollo de este Proyecto, obra o actividad? SI ☒ NO ☐
5. ¿Tiene alguna observación o comentario relacionado al proyecto y que sirva de sugerencia para el promotor de la obra?

Encuestador: [Firma] Fecha: 06/03/21 Encuesta No. 02

Gracias por su colaboración!

**PERCEPCIÓN DE LA COMUNIDAD PARA EL ESTUDIO DE IMPACTO
AMBIENTAL CATEGORÍA – I**

**Proyecto: Locales Comerciales y Residencia, ubicada en el corregimiento de
Bugaba, Provincia de Chiriquí.**

Promotor: Weihao Wang.

Ubicación: Corregimiento de Bugaba, Distrito: Bugaba, Provincia de Chiriquí.

Objetivos. (1) Consultar a la comunidad circundante al Proyecto, con la finalidad de conocer su opinión e integrarlas en EsIA; (2) Crear una atmósfera de entendimiento entre el Promotor y la comunidad, que permitirá solucionar cualquier problema tempranamente.

DATOS GENERALES DE LOS (AS) ENTREVISTADOS (AS):

Género: M ____; F ☒

Edad: 18-30 ☒ 31-40 ____ 41-50 ____ 51-60 ____ >60 ____

Nivel educativo: Primaria ____; Secundaria ____, Universidad ☒; Otra ____

Ocupación: Estudiante Sistemas; Lugar Poblado: La Concepción

Años de residir en la comunidad: 0-5 ____ 6-15 ____ 16-30 ☒ >30 ____

PERCEPCIÓN SOCIAL-AMBIENTAL:

1. ¿Tiene conocimiento de la realización de este proyecto? SI ☒ NO ____
2. ¿Considera usted que el proyecto podría causar algún tipo de impacto ambiental a los recursos naturales del área (flora, fauna, agua o suelo)? SI ____ NO ☒
3. ¿Se siente Ud. afectado en alguna forma por la ejecución de dicho proyecto? SI ____ NO ☒
4. ¿Estaría usted de acuerdo con el desarrollo de este Proyecto, obra o actividad? SI ☒ NO ____
5. ¿Tiene alguna observación o comentario relacionado al proyecto y que sirva de sugerencia para el promotor de la obra?

Encuestador: [Firma] Fecha: 06/03/21 Encuesta No. 08

Gracias por su colaboración!

PERCEPCIÓN DE LA COMUNIDAD PARA EL ESTUDIO DE IMPACTO AMBIENTAL CATEGORÍA – I

Proyecto: Locales Comerciales y Residencia, ubicada en el corregimiento de Bugaba, Provincia de Chiriquí.

Promotor: Weihao Wang.

Ubicación: Corregimiento de Bugaba, Distrito: Bugaba, Provincia de Chiriquí.

Objetivos. (1) Consultar a la comunidad circundante al Proyecto, con la finalidad de conocer su opinión e integrarlas en EsIA; (2) Crear una atmósfera de entendimiento entre el Promotor y la comunidad, que permitirá solucionar cualquier problema tempranamente.

DATOS GENERALES DE LOS (AS) ENTREVISTADOS (AS):

Género: M ☒ ; F ☐
Edad: 18-30 ☐ 31-40 ☐ 41-50 ☒ 51-60 ☐ >60 ☐
Nivel educativo: Primaria ☐ ; Secundaria ☐ , Universidad ☒ ; Otra ☐
Ocupación: Policia ; Lugar Poblado: Peruenir
Años de residir en la comunidad: 0-5 ☐ 6-15 ☐ 16-30 ☒ >30 ☐

PERCEPCIÓN SOCIAL-AMBIENTAL:

1. ¿Tiene conocimiento de la realización de este proyecto? SI ☐ NO ☒
2. ¿Considera usted que el proyecto podría causar algún tipo de impacto ambiental a los recursos naturales del área (flora, fauna, agua o suelo)? SI ☐ NO ☒
3. ¿Se siente Ud. afectado en alguna forma por la ejecución de dicho proyecto? SI ☐ NO ☒
4. ¿Estaría usted de acuerdo con el desarrollo de este Proyecto, obra o actividad? SI ☒ NO ☐
5. ¿Tiene alguna observación o comentario relacionado al proyecto y que sirva de sugerencia para el promotor de la obra?

Encuestador: [Firma] Fecha: 06/03/21 Encuesta No. 09

Gracias por su colaboración!

**PERCEPCIÓN DE LA COMUNIDAD PARA EL ESTUDIO DE IMPACTO
AMBIENTAL CATEGORÍA – I**

**Proyecto: Locales Comerciales y Residencia, ubicada en el corregimiento de
Bugaba, Provincia de Chiriquí.**

Promotor: Weihao Wang.

Ubicación: Corregimiento de Bugaba, Distrito: Bugaba, Provincia de Chiriquí.

Objetivos. (1) Consultar a la comunidad circundante al Proyecto, con la finalidad de conocer su opinión e integrarlas en EsIA; (2) Crear una atmósfera de entendimiento entre el Promotor y la comunidad, que permitirá solucionar cualquier problema tempranamente.

DATOS GENERALES DE LOS (AS) ENTREVISTADOS (AS):

Género: M ____; F ☒
Edad: 18-30 ____ 31-40 ☒ 41-50 ____ 51-60 ____ >60 ____
Nivel educativo: Primaria ____; Secundaria ____; Universidad ☒; Otra ____
Ocupación: Medico; Lugar Poblado: La Concepción
Años de residir en la comunidad: 0-5 ____ 6-15 ____ 16-30 ☒ >30 ____

PERCEPCIÓN SOCIAL-AMBIENTAL:

1. ¿Tiene conocimiento de la realización de este proyecto? SI ☒ NO ____
2. ¿Considera usted que el proyecto podría causar algún tipo de impacto ambiental a los recursos naturales del área (flora, fauna, agua o suelo)? SI ____ NO ☒
3. ¿Se siente Ud. afectado en alguna forma por la ejecución de dicho proyecto? SI ____ NO ☒
4. ¿Estaría usted de acuerdo con el desarrollo de este Proyecto, obra o actividad? SI ☒ NO ____
5. ¿Tiene alguna observación o comentario relacionado al proyecto y que sirva de sugerencia para el promotor de la obra?

Encuestador: [Firma] Fecha: 04/03/21 Encuesta No. 10

Gracias por su colaboración!

ANTEPROYECTO



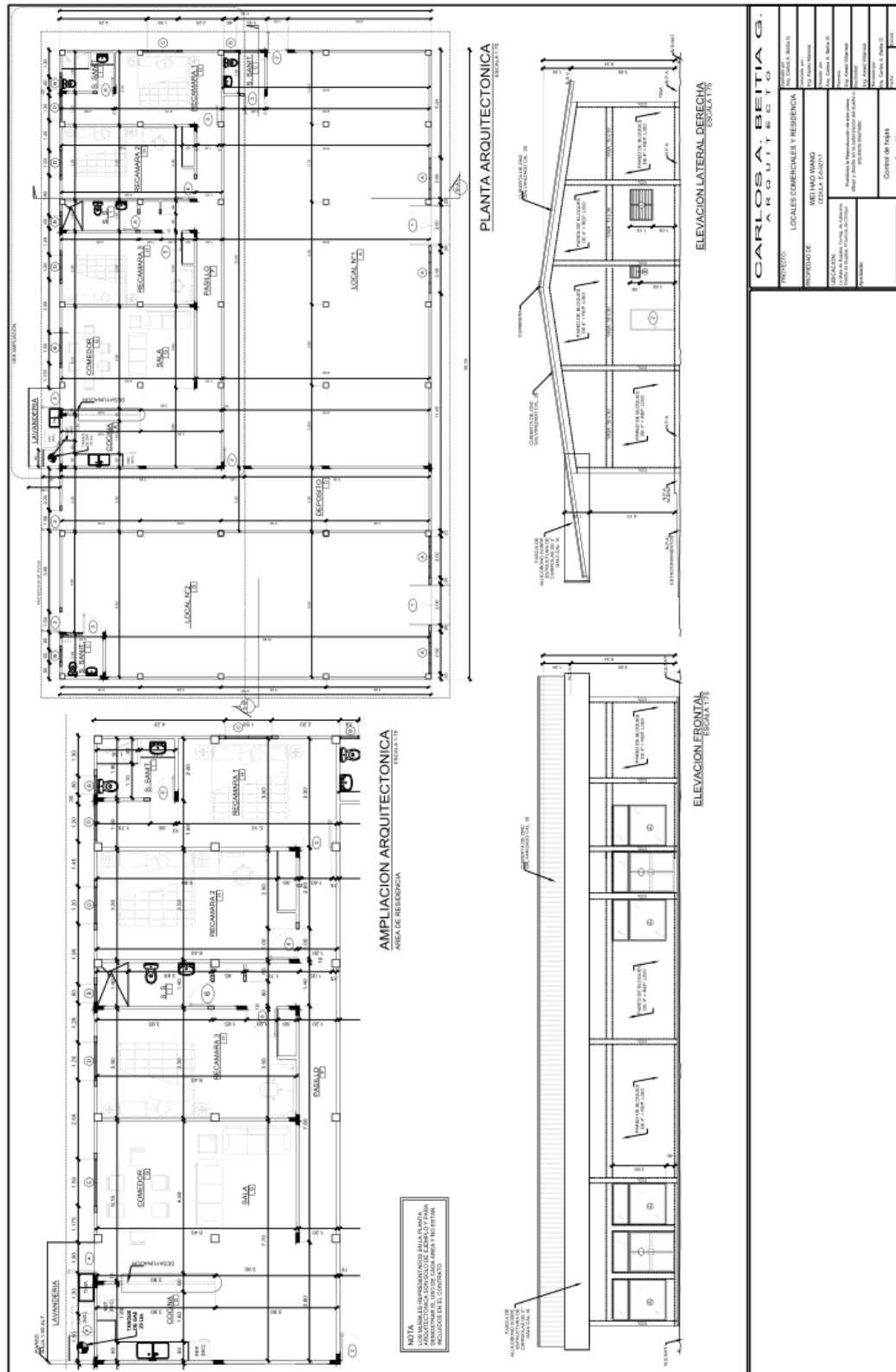

Ver el documento digital para mayores detalles

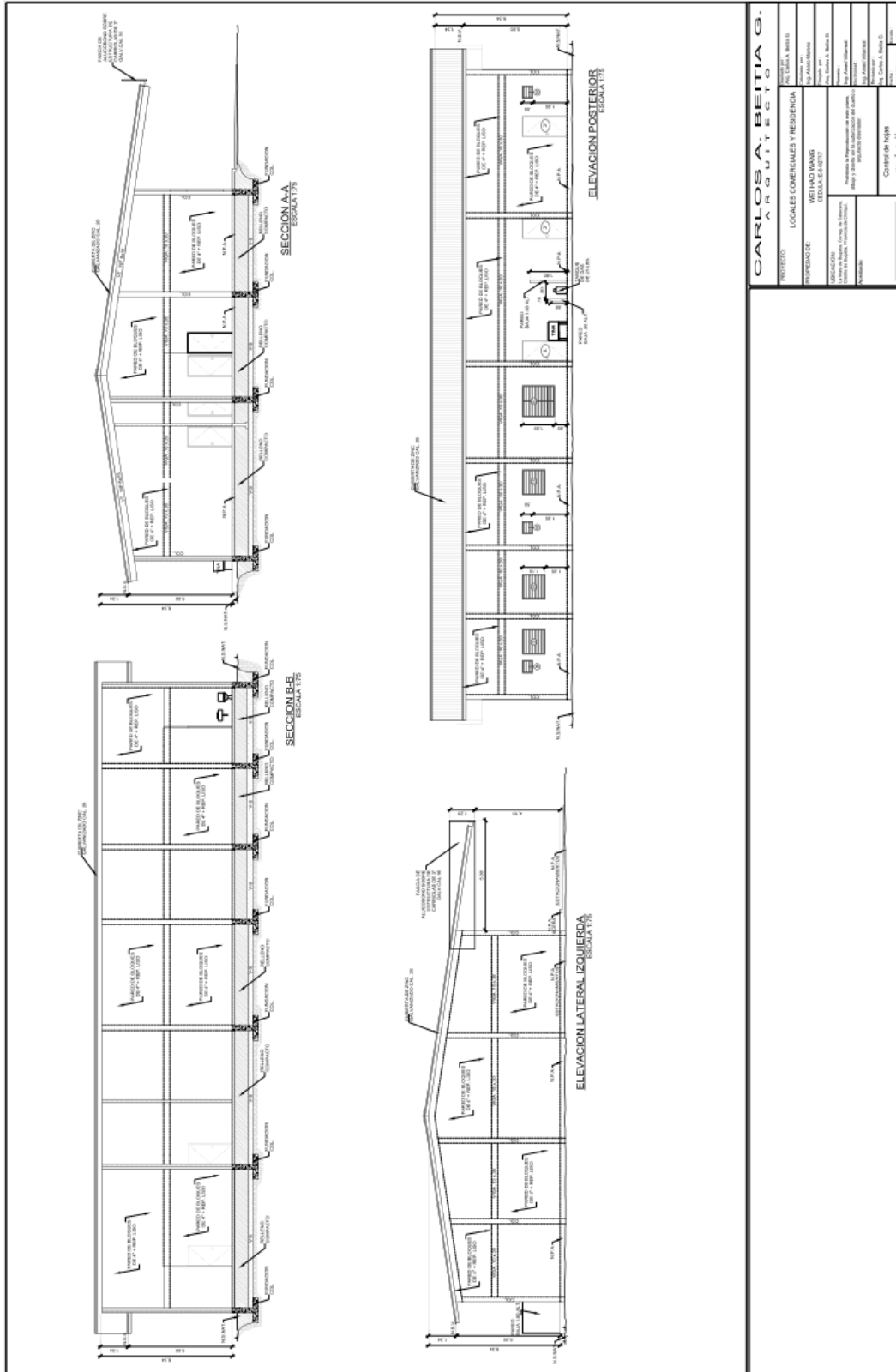

Ver el documento digital para mayores detalles

Ver el documento digital para mayores detalles