

MINISTERIO DE AMBIENTE
DIRECCION REGIONAL DE CHIRIQUI

David, Vía Red Gray
Provincia de Chiriquí
Tel.: (507) 500-0922

Acta de Inspección

Siendo las _____ del día 23/Marzo/2021, se dio inicio a la diligencia de inspección de Evaluación del Estudio de Impacto Ambiental del proyecto LOCAL COMERCIAL, categoría I, cuyo promotor es FUNDACION GOLZAR, corregimiento de DAVID, distrito de DAVID, provincia de CHIRIQUI; con el fin de verificar la información presentada en el documento. Las observaciones de los resultados de la inspección serán enviadas formalmente al Representante Legal del proyecto.

Firman como constancia la presente acta, a las _____.

Nombre	Cargo	Firma
<u>Thaisis González</u>	<u>Evaluación de Ambiente</u>	<u>[Firma]</u>

David, Vía Red Gray
Provincia de Chiriquí
Tel.: (507) 500-0922

MINISTERIO DE AMBIENTE
DIRECCIÓN REGIONAL DE CHIRIQUÍ
SECCIÓN DE EVALUACIÓN DE IMPACTO AMBIENTAL

INFORME TÉCNICO DE INSPECCIÓN No. 025-03-2021
Gira de Inspección de Campo al sitio donde se desarrollara el EsIA Cat. I:
"LOCAL COMERCIAL"

I. DATOS GENERALES

Proyecto:	LOCAL COMERCIAL
Promotor:	FUNDACION GOLZAR
Ubicación del proyecto:	CORREGIMIENTO: DAVID DISTRITO: DAVID PROVINCIA: CHIRIQUI
Fecha de la inspección:	23 DE MARZO DE 2021
Fecha del informe:	29 DE MARZO DE 2021
Participantes en la Inspección:	Por parte de la Dirección Regional: Sección de Evaluación de Impacto Ambiental: - Lcda. Tharsis González - Evaluadora - Lcdo. Alains Rojas - Evaluador Por parte de la firma consultora: - Ing. Alberto Quintero - Consultor

II. OBJETIVO DE LA INSPECCIÓN TECNICA

- Verificar las características del área de desarrollo de la actividad, obra o proyecto, tomando como referencia la información presentada en el Estudio de Impacto Ambiental.
- Conocer la situación ambiental previa del área de influencia, donde se pretende desarrollar el proyecto categoría I, denominado: "LOCAL COMERCIAL"
- Verificar la ubicación del proyecto y si la línea base descrita en el Estudio de Impacto Ambiental (EsIA) concuerda con lo observado en campo.

III. BREVE DESCRIPCIÓN DEL PROYECTO

El proyecto consiste en la construcción de un edificio comercial de 222.45 m² de los cuales 198.66 m² son área cerrada y 23.79 m² son área abierta, de una sola planta distribuida de la siguiente manera: espacios para un deposito general, almacén, taller con su rampa, mini deposito, estacionamientos e instalaciones de saneamiento básicas o baños que se conectaran al actual sistema de alcantarillado de la Ciudad de David, según las normas existentes.

IV. METODOLOGÍA DE LA INSPECCIÓN TÉCNICA

Previo a la inspección se coordinó con la empresa promotora; para la realización de la inspección, al área donde se llevara a cabo el proyecto.

La inspección se realizó el día martes 23 de marzo de 2021. Donde se inició el recorrido de la inspección ocular al área de influencia directa e indirecta del proyecto; personal técnico del Ministerio de Ambiente - Chiriquí.

Se inició el recorrido, en la parte frontal de la finca verificando cada uno de los puntos de las coordenadas descritas en el Estudio de Impacto Ambiental; para así verificar la ubicación del proyecto y los componentes tanto físicos como biológicos del proyecto.

Para esta inspección a campo, se requirió utilizar una cámara digital para tomar fotografías, con el fin de evidenciar la situación ambiental del área del proyecto. Además, se registró las coordenadas de ubicación, con GPS de mano, de algunos puntos dentro del sitio propuesto para desarrollar el proyecto. El proyecto se encuentra en el corregimiento de David, distrito de David, provincia de Chiriquí.

IV. RESULTADOS DE LA INSPECCIÓN TÉCNICA

Una vez que nos encontramos en las diferentes áreas de desarrollo del proyecto, se procedió a tomar los datos y a geo referenciar los puntos de los polígonos y tomar las evidencias fotográficas necesarias para el debido proceso. A continuación se describen los aspectos observados en campo:

Observación 1: El proyecto se encuentra localizado, en el corregimiento de David, distrito de David, el mismo se encuentra próximo al supermercado Dorado Center en el área de San Mateo,

Observación 2: En campo, se observó que en el área donde se llevara a cabo el proyecto, al momento de la inspección se observó que en dicho terreno aún no se ha dado inicios con trabajos de remoción de cobertura vegetal ni nivelación y conformación de calles,

Observación 3: Durante la inspección se pudo observar que la topografía del terreno es plana en la mayor parte del terreno, dentro del polígono donde se desarrollara el proyecto se encuentra una casa, la cual al momento de la inspección se observó que no está siendo utilizada,

Observación 4: En cuanto a la vegetación existente, al momento de la inspección se observó que predominan las gramíneas,

Observación 5: Colindante con el proyecto se pudo observar infraestructuras (residencias),

A continuación se muestran las coordenadas tomadas el día de la inspección:

COORDENADAS UTM TOMADAS DURANTE LA INSPECCIÓN:		
PUNTO	ESTE	NORTE
A.	341017.68	931600.00
B.	341058.36	931611.57

V. CONCLUSIÓN:

- Al momento de la inspección, se observó que en el área donde se llevara a cabo el proyecto, aún no ha dado inicio con los trabajos de construcción y conformación del terreno,
- A manera de concluir este informe, se hace referencia que la inspección realizada fue completada en su totalidad.

- Es importante resaltar que lo observado en campo, concuerda con la descripción presentada en el EsIA, del proyecto categoría I, denominado: "LOCAL COMERCIAL".
- Es importante señalar que la inspección se pudo cumplir a cabalidad con el objetivo y a su vez se aprovechó para evidenciar lo descrito sobre la línea base.
- Se verificaron las coordenadas del área del proyecto y las mismas se localizan en la comunidad de Mata del Nance, corregimiento de Las Lomas, distrito de David, provincia de Chiriquí.

VI. RECOMENDACIÓN:

- Como consecuencia a las observaciones realizadas en campo, se debe continuar con el proceso de evaluación y la verificación de categoría para la cual fue presentado el Estudio de Impacto Ambiental.
- El promotor debe continuar con la implementación de las medidas de mitigación contempladas en el EsIA; y velar por el cumplimiento de las normas y permisos correspondientes.

THARSIS O. GONZALEZ P.
Evaluadora



CONSEJO TÉCNICO NACIONAL
DE AGRICULTURA
THARSIS O. GONZALEZ P.
MATER. EN MANEJO Y CONSERV.
DE LOS REG. NAT. Y DEL AGR.
DIRECCIÓN: 7-482-1341



CONSEJO TÉCNICO NACIONAL
DE AGRICULTURA
NELLY N. RAMOS E.
MATER. EN MANEJO Y CONSERV.
DE LOS REG. NAT. Y DEL AGR.
DIRECCIÓN: 7-550-14-1113 *

LCDR NELLY RAMOS
Jefe de la Sección de Evaluación
de Impacto Ambiental

 **MI AMBIENTE**
DIRECCIÓN REGIONAL DE CHIRIQUÍ
ÁREA DE EVALUACIÓN
DE IMPACTO AMBIENTAL

LCDR KRISLLY QUINTERO
Directora Regional,
Ministerio de Ambiente – Chiriquí



VII. EVIDENCIA FOTOGRÁFICA



Fig. No. 1: Georreferenciación del área inspeccionada para el desarrollo del proyecto, el día 23 de marzo de 2021; los puntos blancos corresponden a las coordenadas tomadas en la inspección

Fuente: Google Earth

MINISTERIO DE AMBIENTE
DIRECCION DE INFORMACION AMBIENTAL

Tel. 500-0855 – Ext. 6715/6047

GEOMATICA – EIA – CAT I – 0028 – 2021



De: **Alex O. De Gracia C.**
Jefe del Departamento de Geomática

Fecha de solicitud: **30 DE MARZO DEL 2021**

Proyecto: **“LOCAL COMERCIAL”**

Categoría: **I**

Provincia: **CHIRIQUÍ**

Distrito: **DAVID**

Corregimiento: **DAVID SUR**

Técnico Evaluador solicitante: **Tharsis Gonzalez**

Dirección Regional de: **Chiriquí**

Observaciones (hallazgos o información que se debe aclarar):

En respuesta a la solicitud del día 30 de marzo del 2021, vía correo electrónico, donde se solicita generar una cartografía que permita determinar la ubicación del proyecto de Estudio de Impacto Ambiental, categoría I, denominado “LOCAL COMERCIAL”, le informamos lo siguiente:

Con los datos proporcionados se generó un polígono (657 m²), el mismo se ubica fuera de los límites del Sistema Nacional de Áreas Protegidas.

De acuerdo a la Cobertura y Uso de la Tierra 2012, el polígono se ubica dentro de la categoría de Área poblada; y según la Capacidad Agrológica el polígono se ubica en el tipo III (Arable, severas limitaciones en la selección de plantas, requiere conservación especial o ambas cosas).

Técnico responsable: **Amarilis Yudith Tugrí**

Fecha de respuesta: **19 DE ABRIL DEL 2021**

Adj: Mapa
aodgc/at/ma

CC: Departamento de Geomática.

CORREGIMIENTO DE DAVID SUR, DISTRITO DE DAVID,
PROVINCIA DE CHIRIQUÍ- PROYECTO LOCAL COMERCIAL.

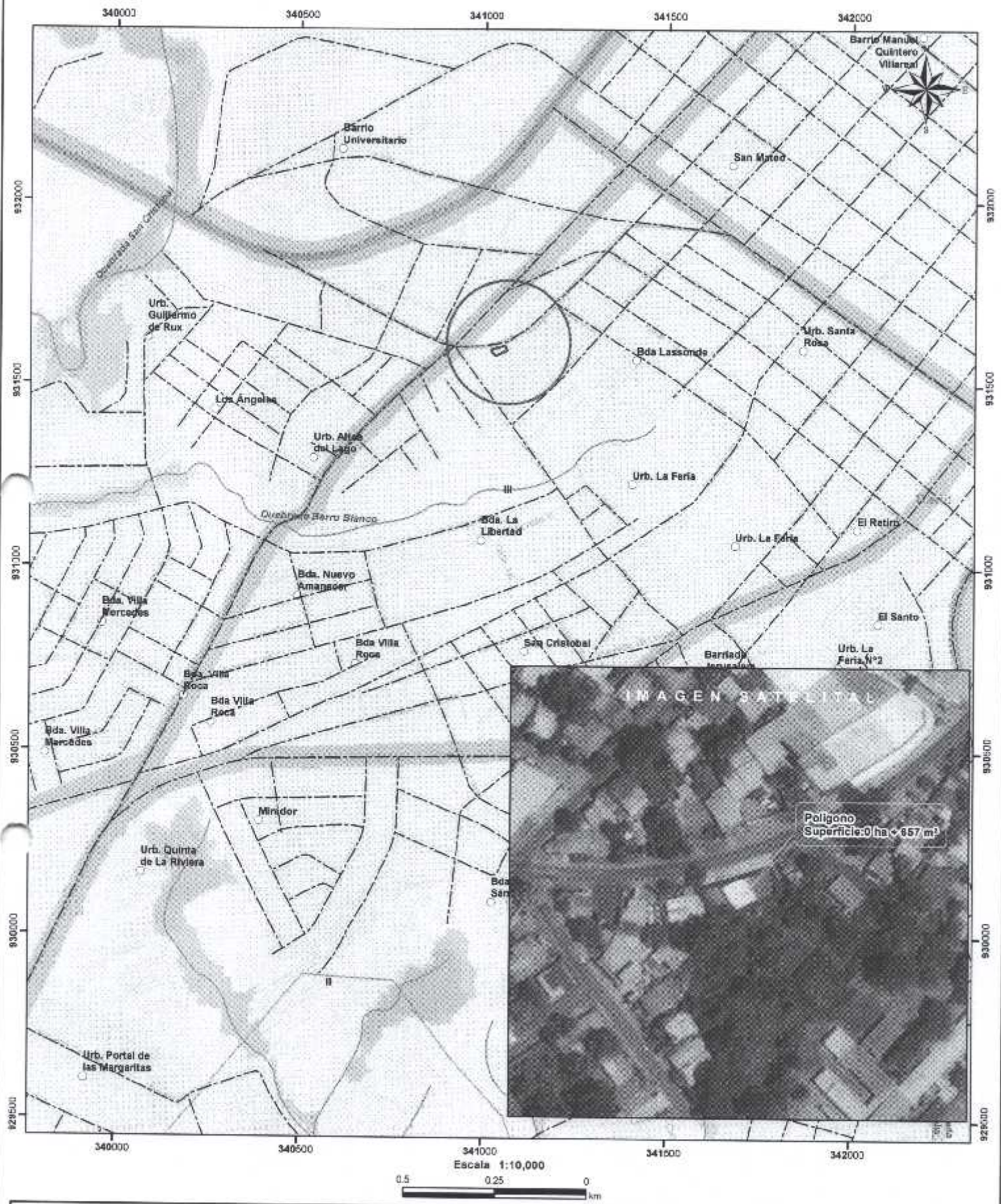

Escala 1:10,000

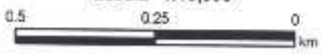

- Lugares Poblados
- Polígono
- Ríos y quebradas
- - - Red Vial
- Cobertura y Uso de la Tierra 2012**
- Categorías**
- Bosque latifoliado mixto secundario
- Caña de azúcar
- Infraestructura
- Otro cultivo anual
- Páseo
- Superficie de agua
- Área poblada

LEYENDA

- Notas:**
1. El polígono se dibujó en base a las coordenadas proporcionadas.
 2. El proyecto se ubica fuera de los límites del SINAP.
 3. El proyecto se ubica en la cuenca hidrográfica No. 108 (Río Chiriquí).
 4. El polígono se ubica al 100% en la categoría de Área poblada según la Cobertura y Uso de la Tierra 2012.
- Capacidad Agrícola**
- Arable, severas limitaciones en la selección de las plantas, requiere conservación especial o ambas cosas

Sistema de Referencia Especial:
Sistema Geodésico Mundial de 1984
Proyección Universal Transversal de Mercator
Zona 17 Norte

Ministerio de Ambiente
Dirección de Información Ambiental
Departamento de Geomática

Fuente:
- Instituto Nacional de Estadística y Censo
- Ministerio de Ambiente
- Imagen ESRI

MINISTERIO DE AMBIENTE

DIRECCIÓN REGIONAL DE CHIRIQUÍ

SECCIÓN DE EVALUACIÓN DE IMPACTO AMBIENTAL

INFORME TÉCNICO DE EVALUACIÓN DE ESTUDIO DE IMPACTO AMBIENTAL

No. 027-2021

I. DATOS GENERALES

FECHA: 26 DE ABRIL DE 2021

NOMBRE DEL PROYECTO: LOCAL COMERCIAL

PROMOTOR: FUNDACION GOLZAR

REPRESENTANTE LEGAL: SERAJOLLAH GOLZAR ZAVAREH

UBICACIÓN: CORREGIMIENTO DE DAVID, DISTRITO DE DAVID, PROVINCIA DE CHIRIQUÍ

II. ANTECEDENTES

El día dieciséis (16) de marzo de 2021, el promotor **FUNDACION GOLZAR**, persona jurídica, con Folio N° 48792 cuyo Representante Legal es el señor **SERAJOLLAH GOLZAR ZAVAREH**, con cédula de identidad personal **N-17-648**; presentó ante el Ministerio de Ambiente (MiAMBIENTE) un Estudio de Impacto Ambiental (EsIA), Categoría I, denominado "**LOCAL COMERCIAL**" elaborado bajo la responsabilidad de los consultores **GISELA SANTAMARIA** y **ALBERTO QUINTERO**, personas naturales inscritas en el Registro de Consultores Idóneos que lleva el Ministerio de Ambiente (MiAMBIENTE), mediante las Resoluciones **IAR-010-98** e **IRC-031-09**, respectivamente (del expediente administrativo correspondiente),

De acuerdo al EsIA, el proyecto en evaluación titulado "**LOCAL COMERCIAL**", consiste en la construcción de un edificio comercial de 222.45 m² de los cuales 198.66 m² son área cerrada y 23.79 m² son área abierta, de una sola planta distribuida de la siguiente manera: espacios para un depósito general, almacén, taller con su rampa, mini depósito, estacionamientos e instalaciones de saneamiento básicas o baños que se conectaran al actual sistema de alcantarillado de la Ciudad de David, según las normas existentes.

El proyecto se estará desarrollando en el inmueble con Folio Real No.: 22275 (F) con Código de ubicación 4501, ubicada en el corregimiento de David, distrito de David, provincia de Chiriquí.

El monto total de la inversión se estima en B/ 150,000.00 (ciento cincuenta mil balboas 00/100);

El proyecto se construirá en las coordenadas UTM (DATUM WGS-84) ubicadas en los siguientes puntos, según se describe en el EsIA presentado y el polígono consta de un área aproximada de **657 m²**; de acuerdo a la verificación de coordenadas realizada por parte de la Dirección de Evaluación de Impacto Ambiental:

COORDENADAS UTM – DATUM WGS-84		
Puntos	Este	Norte
1	341054.80	931606.79
2	341061.00	931593.22
3	341027.83	931579.24
4	341015.98	931594.93

Fuente: EsIA presentado por el promotor

Que mediante el **PROVEÍDO DRCH-IA-ADM-019-2021**, del 18 de marzo de 2021, (visible en el expediente administrativo), MiAMBIENTE admite a la fase de evaluación y análisis el Estudio de Impacto Ambiental, Categoría I, del proyecto denominado **“LOCAL COMERCIAL”**, y en virtud de lo establecido para tales efectos en el Decreto Ejecutivo No. 123 de 14 de agosto de 2009, modificado por el Decreto Ejecutivo No. 155 de 5 de agosto de 2011 y el Decreto Ejecutivo 36 del 3 de junio de 2019, se surtió el proceso de evaluación del referido Estudio de Impacto Ambiental, tal como consta en el expediente correspondiente;

Como parte del proceso de evaluación, se verifico las coordenadas presentadas en el Estudio de Impacto Ambiental en la Dirección de Evaluación de Impacto Ambiental, la cual se envió para su respectiva verificación el día 30 de marzo de 2021; en tanto que la Dirección de Información Ambiental emitió sus comentarios el día 19 de abril de 2021, (ver el expediente correspondiente);

El día 23 de marzo de 2021, se realiza inspección al sitio donde se realizara el proyecto antes mencionado; posteriormente el día 29 de marzo de 2021 se elabora el Informe Técnico de Inspección Ocular,

ANÁLISIS TÉCNICO

Después de la revisión y análisis del EsIA y cada uno de sus componentes ambientales, así como su Plan de Manejo Ambiental, pasamos a revisar algunos aspectos destacables en el proceso de evaluación del Estudio.

Componente físico:

El EsIA, presentado por la empresa promotora, describe lo siguiente, respecto al ambiente físico del área donde se desarrollara el proyecto:

- En cuanto a la topografía del terreno, el terreno donde se instalara el local comercial es casi plana,
- Con relación al aspecto hidrológico, dentro del terreno donde se desarrollara el proyecto, no pasa ninguna fuente de agua superficial,

Componente Biológico:



Según se describe en el EsIA, la vegetación arbórea nativa dentro del área del proyecto ha sido significativamente modificada encontrándose dentro del área del terreno la presencia de gramínea, una planta de papaya y una de yuca,

En cuanto a la fauna, según lo descrito en el EsIA, la vegetación arbórea nativa dentro del área del proyecto ha sido modificada por las actividades antropogénicas del hombre, motivo por el cual, las especies observadas son las siguientes: tortolita común (*Columbina talpacoti*), talingo (*Quiscalus mexicanus*), gallinazo negro (*Coragyps atratus*).

Componente Socioeconómico:

En el EsIA, se indica que la metodología utilizada para lograr la reacción ciudadana, con respecto al proyecto fueron las encuestas directas a las personas residentes a los alrededores del proyecto, las encuestas fueron realizadas el día 20 de febrero de 2021, donde se encuestaron a 12 personas que viven o trabajan en los sitios colindantes con el proyecto, dando como resultado lo siguiente:

- 91.7% de los encuestados indican que no tenían conocimiento sobre el desarrollo del proyecto,
- 75% de los encuestados manifiestan que el desarrollo del proyecto es una oportunidad de inversión y empleo para la comunidad, en tanto que un 25% de los encuestados perciben que con la ejecución del proyecto se contribuirá al desarrollo de la región,
- 91.7% de los encuestados manifiestan que el desarrollo del proyecto no afectaría negativamente a la flora y fauna del lugar y un 8.3% de los encuestados manifiestan que si puede afectar la flora y fauna,
- 75% de los encuestados manifiestan que el desarrollo del proyecto no afectaría negativamente a la calidad de vida del lugar y un 25% de los encuestados manifiestan que si podría verse comprometida la misma por el ruido excesivo,
- 100% de los encuestados manifiestan que el desarrollo del proyecto no representaría ningún tipo de peligro para los habitantes del lugar,
- 83.3% de los encuestados manifiestan estar de acuerdo con el desarrollo del proyecto y un 16.7% de los encuestados manifiestan no estar de acuerdo,
- Entre las recomendaciones recopiladas durante la aplicación del plan de participación ciudadana, se encuentran las siguientes:
 - o Que sean personas serias para no tener problemas con los vecinos,
 - o Poner las medidas,
 - o Que se mantenga su equipo de sonido,
 - o Tomar medida sobre el ruido a las personas mayores y que trabajen,
 - o Que se cuiden mucho y se mantenga la bioseguridad,
 - o Que trate de ayudar sobre la realización del proyecto

Una vez analizado, evaluado el EsIA, la Declaración Jurada, presentada por la empresa promotora, consideramos que el mismo cumplió con los requerimientos establecidos en el Decreto Ejecutivo No.123 de 14 de agosto de 2009, y que por medio de la Declaración Jurada reconoce que el proyecto genera impactos negativo de carácter no significativo y es responsable de atender adecuadamente el manejo de los impactos ambientales producidos por el desarrollo del proyecto, por lo que se considera viable.



Es por ello que una vez evaluado el Estudio de impacto Ambiental, se determinó que el mismo se hace cargo adecuadamente del manejo de los impactos producidos por el desarrollo de la actividad, por lo que se considera viable el desarrollo de la actividad.

En adición a las normativas aplicables al proyecto (página 25 a la 27 del EsIA) y los compromisos contemplados en el mismo y el promotor tendrá que:

- a) Colocar, dentro del área del Proyecto y antes de iniciar su ejecución, un letrero en un lugar visible con el contenido establecido en formato adjunto.
- b) Presentar ante la correspondiente Dirección Regional del Ministerio de Ambiente en Chiriquí, cada cuatro (4) meses mientras dure la etapa de construcción, un informe sobre la implementación de las medidas de prevención y mitigación, de acuerdo a lo señalado en el Estudio de Impacto Ambiental, y en esta Resolución. Este informe deberá ser elaborado por un profesional idóneo e independiente del promotor del Proyecto.
- c) Previo inicio a la ejecución del proyecto, efectuar el pago en concepto de indemnización ecológica, de conformidad con la Resolución No. AG-0235-2003, del 12 de junio de 2003.
- d) Notificar a la Dirección Regional de Chiriquí, de darse la presencia de alguna especie de fauna, la reubicación realizada de la misma, al costo del promotor e incluir dichos resultados en el correspondiente Informe de Seguimiento.
- e) Contar, previo inicio de construcción del proyecto, EL PROMOTOR, deberá contar con la aprobación del Sistema de recolección de aguas residuales, emitidas por la Autoridad competente.
- f) Disponer en sitios autorizados los desechos sólidos y líquidos generados durante la etapa de construcción.
- g) Cumplir con el Reglamento DGNTI-COPANIT-44-2000 "Higiene y Seguridad Condiciones de higiene y seguridad en ambientes de trabajo donde se generen ruidos"
- h) Cumplir con el Reglamento DGNTI-COPANIT-45-2000 "Condiciones de higiene y seguridad en ambientes de trabajo donde se generen vibraciones"
- i) Coordinar antes de inicio de la obra, con la autoridad competente, todo lo concerniente al transporte de equipo hacia y desde los terrenos donde se realizará el proyecto, velando por el cuidado de las calles de acceso.
- j) Contar con un plan de tránsito vehicular y canalización vial (señalización de los frentes de trabajo, de los sitios de almacenamiento de materiales, entrada y salida de equipo pesado en las horas diurnas), esto deberá ser coordinado con la Autoridad del Tránsito y Transporte Terrestre, para evitar accidentes de tránsito y daños a terceros.
- k) Colocar barreras físicas o cercas perimetrales provisionales, y mallas de protección, las cuales contribuirán a contener los ruidos, no afectar a los transeúntes o las actividades humanas que se desarrollen cercanas a la zona y prevenir accidentes.
- l) El promotor deberá tomar en cuenta las recomendaciones emitidas por el consultor en el Estudio de Impacto Ambiental.
- m) Ejecutar un plan de cierre de la obra al culminar la construcción con el cual se restauren todos los sitios o frentes de construcción, se eliminan todo tipo de desechos, equipos, insumos, e incluir los resultados en el informe de seguimiento correspondiente.
- n) Mantener informada a la comunidad de los trabajos a ejecutar, señalar el área de manera continua hasta la culminación de los trabajos, con letreros informativos y preventivos, con la finalidad de evitar accidentes.
- o) Brindar, un manejo adecuado a las aguas pluviales durante las etapas de construcción y operación, tomando en consideración las medidas necesarias.
- p) Cumplir con las normas, permisos, aprobaciones y reglamentos referentes al diseño, construcción y ubicación de todas las infraestructuras que conlleva el desarrollo del proyecto, emitido por las autoridades e instituciones competentes en este tipo de proyecto.
- q) Cualquier conflicto que se presente, en lo que respecta a la población afectada por el desarrollo del proyecto, el promotor actuará siempre mostrando su mejor disposición a conciliar con las partes actuando de buena fe.



- r) Cumplir con toda la legislación y Normas Técnicas e Instrumentos de Gestión Ambiental aplicables al proyecto enmarcado en el punto (5.3) del Estudio de Impacto Ambiental.

III. CONCLUSIONES

Una vez revisado el Estudio de Impacto Ambiental y la Declaración Jurada adjunta, se concluye lo siguiente:

1. El Estudio de Impacto Ambiental cumple con los requisitos mínimos establecidos en el artículo 26 del Decreto Ejecutivo No.123 de 14 de agosto de 2009.
2. El Estudio de Impacto Ambiental en su Plan de Manejo Ambiental, propone medidas de mitigación y prevención, apropiadas sobre la base de los impactos y riesgos ambientales no significativos a generarse por el desarrollo de la actividad.

IV. RECOMENDACIONES

- Presentar ante el Ministerio de Ambiente, cualquier modificación, adición o cambio de las técnicas y/o medidas que no estén contempladas en el Estudio de Impacto Ambiental aprobado, con el fin de verificar si se precisa la aplicación de las normas establecidas para tales efectos en el Decreto Ejecutivo N° 123 de 14 de agosto de 2009, modificado por el Decreto Ejecutivo 155 de 5 de agosto de 2011.
- Luego de la evaluación integral e interinstitucional, se recomienda **APROBAR** el Estudio de Impacto Ambiental Categoría I, correspondiente al proyecto denominado **"LOCAL COMERCIAL"**, cuyo promotor es **FUNDACION GOLZAR**.

THARSIS GONZALEZ

Evaluadora



CONSEJO TÉCNICO NACIONAL
DE AGRICULTURA
THARSIS O. GONZALEZ P.
MATER. EN VAG. 3Y CONSERVA
DE LOS PEC. NIT. Y DE. ALB.
IDONEIDAD: 7.462-134119 *

MI AMBIENTE
DIRECCIÓN REGIONAL DE CHIRIQUI
ÁREA DE EVALUACIÓN
DE IMPACTO AMBIENTAL

LCDA. NELLY RAMOS
Jefa de la Sección de Evaluación de
Impacto Ambiental
Ministerio de Ambiente - Chiriquí



CONSEJO TÉCNICO NACIONAL
DE AGRICULTURA
NELLY W. RAMOS E.
MATER. EN VAG. 3Y CONSERVA
DE LOS PEC. NIT. Y DE. ALB.
IDONEIDAD: 7.503-14.1115 *

LCDA. KRISLLY QUINTERO
Directora Regional,
Ministerio de Ambiente - Chiriquí

República de Panamá
MINISTERIO DE AMBIENTE
RESOLUCIÓN DRCH IA – 030-2021

De 26 de ABRIL de 2021.

Por la cual se aprueba el Estudio de Impacto Ambiental, Categoría I, correspondiente al proyecto
“LOCAL COMERCIAL”

La Suscrita Directora Regional, del Ministerio de Ambiente de Chiriquí en uso de sus facultades
 legales, y

CONSIDERANDO:

Que el promotor, **FUNDACION GOLZAR**, propone realizar el proyecto **“LOCAL COMERCIAL”**,

Que en virtud de lo anterior, el día dieciséis (16) de marzo de 2021, el promotor **FUNDACION GOLZAR**, persona jurídica, con Folio N° 48792 cuyo Representante Legal es el señor **SERAJOLLAH GOLZAR ZAVAREH**, con cédula de identidad personal **N-17-648**; presentó ante el Ministerio de Ambiente (MiAMBIENTE) un Estudio de Impacto Ambiental (EsIA), Categoría I, denominado **“LOCAL COMERCIAL”** elaborado bajo la responsabilidad de los consultores **GISELA SANTAMARIA** y **ALBERTO QUINTERO**, personas naturales inscritas en el Registro de Consultores Idóneos que lleva el Ministerio de Ambiente (MiAMBIENTE), mediante las Resoluciones **IAR-010-98** e **IRC-031-09**, respectivamente (del expediente administrativo correspondiente),

De acuerdo al EsIA, el proyecto en evaluación titulado **“LOCAL COMERCIAL”**, consiste en la construcción de un edificio comercial de 222.45 m² de los cuales 198.66 m² son área cerrada y 23.79 m² son área abierta, de una sola planta distribuida de la siguiente manera: espacios para un depósito general, almacén, taller con su rampa, mini depósito, estacionamientos e instalaciones de saneamiento básicas o baños que se conectaran al actual sistema de alcantarillado de la Ciudad de David, según las normas existentes.

El proyecto se estará desarrollando en el inmueble con Folio Real No.: 22275 (F) con Código de ubicación 4501, ubicada en el corregimiento de David, distrito de David, provincia de Chiriquí.

El monto total de la inversión se estima en B/ 150,000.00 (ciento cincuenta mil balboas 00/100);

El proyecto se construirá en las coordenadas UTM (DATUM WGS-84) ubicadas en los siguientes puntos, según se describe en el EsIA presentado y el polígono consta de un área aproximada de **657 m²**; de acuerdo a la verificación de coordenadas realizada por parte de la Dirección de Evaluación de Impacto Ambiental:



COORDENADAS UTM – DATUM WGS-84		
Puntos	Este	Norte
1	341054.80	931606.79
2	341061.00	931593.22
3	341027.83	931579.24
4	341015.98	931594.93

Fuente: EsIA presentado por el promotor

Que mediante el **PROVEÍDO DRCH-IA-ADM-019-2021**, del 18 de marzo de 2021, (visible en el expediente administrativo), MiAMBIENTE admite a la fase de evaluación y análisis el Estudio de Impacto Ambiental, Categoría I, del proyecto denominado **“LOCAL COMERCIAL”**, y en virtud de lo establecido para tales efectos en el Decreto Ejecutivo No. 123 de 14 de agosto de 2009, modificado por el Decreto Ejecutivo No. 155 de 5 de agosto de 2011 y el Decreto Ejecutivo 36 del 3 de junio de 2019, se surtió el proceso de evaluación del referido Estudio de Impacto Ambiental, tal como consta en el expediente correspondiente;

Como parte del proceso de evaluación, se verifico las coordenadas presentadas en el Estudio de Impacto Ambiental en la Dirección de Evaluación de Impacto Ambiental, la cual se envió para su respectiva verificación el día 30 de marzo de 2021; en tanto que la Dirección de Información Ambiental emitió sus comentarios el día 19 de abril de 2021, (ver el expediente correspondiente);

El día 23 de marzo de 2021, se realiza inspección al sitio donde se realizara el proyecto antes mencionado; posteriormente el día 29 de marzo de 2021 se elabora el Informe Técnico de Inspección Ocular,

Que, luego de la evaluación integral del Estudio de Impacto Ambiental, categoría I, la Declaración Jurada, correspondiente al proyecto **“LOCAL COMERCIAL”**, mediante Informe Técnico recomienda su aprobación, fundamentándose en que el mencionado Estudio de Impacto Ambiental cumple con los aspectos técnicos y formales, los requisitos mínimos establecidos en el Decreto Ejecutivo No.123 de 14 de agosto de 2009 y se hace cargo adecuadamente de los impactos producidos por el desarrollo de la actividad, por lo que se considera ambientalmente viable;

Que mediante la Ley No.8 de 25 de marzo de 2015 se crea el Ministerio de Ambiente como la entidad rectora del Estado en materia de protección, conservación, preservación y restauración del ambiente y el uso sostenible de los recursos naturales para asegurar el cumplimiento y aplicación de las leyes, los reglamentos y la Política Nacional de Ambiente;

Que el artículo 79 de la norma supra citada establece que en toda la normativa jurídica vigente relativa al ambiente donde diga Autoridad Nacional del Ambiente (ANAM) se entenderá Ministerio de Ambiente;



Que el Decreto Ejecutivo No.123 de 14 de agosto de 2009 establece las disposiciones por las cuales se regirá el proceso de evaluación de impacto ambiental de acuerdo a lo dispuesto en la Ley No.41 de 1 de julio de 1998, General de Ambiente,

RESUELVE:

Artículo 1. APROBAR el EsIA, categoría I, correspondiente al proyecto “GOSHEN VILLAGE”, cuyo promotor es **INMOBILIARIA E INVERSIONES SAN MIGUEL, S.A.**, con todas las contempladas en el referido Estudio.

Artículo 2. ADVERTIR al promotor **INMOBILIARIA E INVERSIONES SAN MIGUEL, S.A.**, que deberá incluir en todos los contratos y/o acuerdos que suscriba para su ejecución o desarrollo, el cumplimiento de la presente Resolución Ambiental y de la normativa ambiental vigente.

Artículo 3. ADVERTIR al promotor del proyecto “**INMOBILIARIA E INVERSIONES SAN MIGUEL, S.A.**”, que esta resolución no constituye una excepción para el cumplimiento de las normas legales y reglamentarias aplicables a la actividad correspondiente.

Artículo 4. ADVERTIR al promotor **INMOBILIARIA E INVERSIONES SAN MIGUEL, S.A.**, que, en adición a los compromisos adquiridos en el Estudio de Impacto Ambiental del proyecto, tendrá que:

- a) Colocar, dentro del área del Proyecto y antes de iniciar su ejecución, un letrero en un lugar visible con el contenido establecido en formato adjunto.
- b) Presentar ante la correspondiente Dirección Regional del Ministerio de Ambiente en Chiriquí, cada cuatro (4) meses mientras dure la etapa de construcción, un informe sobre la implementación de las medidas de prevención y mitigación, de acuerdo a lo señalado en el Estudio de Impacto Ambiental, y en esta Resolución. Este informe deberá ser elaborado por un profesional idóneo e independiente del promotor del Proyecto.
- c) Previo inicio a la ejecución del proyecto, efectuar el pago en concepto de indemnización ecológica, de conformidad con la Resolución No. AG-0235-2003, del 12 de junio de 2003.
- d) Notificar a la Dirección Regional de Chiriquí, de darse la presencia de alguna especie de fauna, la reubicación realizada de la misma, al costo del promotor e incluir dichos resultados en el correspondiente Informe de Seguimiento.
- e) Contar, previo inicio de construcción del proyecto, EL PROMOTOR, deberá contar con la aprobación del Sistema de recolección de aguas residuales, emitidas por la Autoridad competente.
- f) Disponer en sitios autorizados los desechos sólidos y líquidos generados durante la etapa de construcción.
- g) Cumplir con el Reglamento DGNTI-COPANIT-44-2000 “Higiene y Seguridad Condiciones de higiene y seguridad en ambientes de trabajo donde se generen ruidos”

- h) Cumplir con el Reglamento DGNTI-COPANIT-45-2000 "Condiciones de higiene y seguridad en ambientes de trabajo donde se generen vibraciones"
- i) Coordinar antes de inicio de la obra, con la autoridad competente, todo lo concerniente al transporte de equipo hacia y desde los terrenos donde se realizará el proyecto, velando por el cuidado de las calles de acceso.
- j) Contar con un plan de tránsito vehicular y canalización vial (señalización de los frentes de trabajo, de los sitios de almacenamiento de materiales, entrada y salida de equipo pesado en las horas diurnas), esto deberá ser coordinado con la Autoridad del Tránsito y Transporte Terrestre, para evitar accidentes de tránsito y daños a terceros.
- k) Colocar barreras físicas o cercas perimetrales provisionales, y mallas de protección, las cuales contribuirán a contener los ruidos, no afectar a los transeúntes o las actividades humanas que se desarrollen cercanas a la zona y prevenir accidentes.
- l) El promotor deberá tomar en cuenta las recomendaciones emitidas por el consultor en el Estudio de Impacto Ambiental.
- m) Ejecutar un plan de cierre de la obra al culminar la construcción con el cual se restauren todos los sitios o frentes de construcción, se eliminen todo tipo de desechos, equipos, insumos, e incluir los resultados en el informe de seguimiento correspondiente.
- n) Mantener informada a la comunidad de los trabajos a ejecutar, señalar el área de manera continua hasta la culminación de los trabajos, con letreros informativos y preventivos, con la finalidad de evitar accidentes.
- o) Brindar, un manejo adecuado a las aguas pluviales durante las etapas de construcción y operación, tomando en consideración las medidas necesarias.
- p) Cumplir con las normas, permisos, aprobaciones y reglamentos referentes al diseño, construcción y ubicación de todas las infraestructuras que conlleva el desarrollo del proyecto, emitido por las autoridades e instituciones competentes en este tipo de proyecto.
- q) Cualquier conflicto que se presente, en lo que respecta a la población afectada por el desarrollo del proyecto, el promotor actuará siempre mostrando su mejor disposición a conciliar con las partes actuando de buena fe.
- r) Cumplir con toda la legislación y Normas Técnicas e Instrumentos de Gestión Ambiental aplicables al proyecto enmarcado en el punto (5.3) del Estudio de Impacto Ambiental.

Artículo 5. ADVERTIR al promotor que deberá presentar ante el Ministerio de Ambiente, cualquier modificación del proyecto "**LOCAL COMERCIAL**", de conformidad con el Decreto Ejecutivo No 36 de 3 de junio de 2019.

Artículo 6: ADVERTIR al promotor que si infringe la presente resolución o, de otra forma, provoca riesgo o daño al ambiente, se procederá con la investigación y sanción que corresponda, conforme a la Ley 41 de 1 de julio de 1998, sus reglamentos y normas complementarias.

Artículo 7. ADVERTIR al promotor que si decide desistir de manera definitiva del proyecto, obra o actividad, deberá comunicar por escrito a MIAMBIENTE, en un plazo no menor de treinta (30) días hábiles antes de la fecha en que pretende iniciar la implementación de su Plan de Recuperación Ambiental y de Abandono.

Artículo 8. La presente Resolución Ambiental empezará a regir a partir de su ejecutoria y tendrá vigencia de dos (2) años para el inicio de la ejecución del proyecto, contados a partir de la notificación de la misma.

Artículo 9. ADVERTIR que contra la presente resolución **FUNDACION GOLZAR**, podrá interponer el recurso de reconsideración dentro del plazo de cinco (5) días hábiles, contados a partir de su notificación.

FUNDAMENTO DE DERECHO: Constitución Política de la República de Panamá, Ley 41 de 1 de julio de 1998, Ley 8 de 25 de marzo de 2015; Decreto Ejecutivo N° 123 de 14 de agosto de 2009, modificado por el Decreto Ejecutivo N° 155 de 5 de agosto de 2011; Decreto Ejecutivo N° 5 del 1 de febrero de 2017, Decreto Ejecutivo No. 36 de 3 de junio de 2019 y demás normas concordantes y complementarias.

Dada en la ciudad de David, a los veintiséis (26) días, del mes de abril, del año dos mil veintiuno (2021).

NOTIFÍQUESE Y CÚMPLASE,

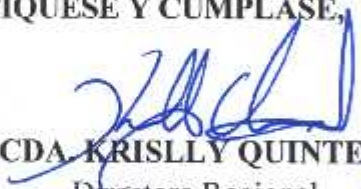
LCDA. KRISLLY QUINTERO
Directora Regional
Ministerio de Ambiente - Chiriquí

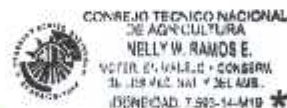

 **MIAMBIENTE**
DIRECCIÓN REGIONAL DE CHIRIQUÍ
**ÁREA DE EVALUACIÓN
DE IMPACTO AMBIENTAL**

MGTER. NELLY RAMOS
Jefa de la Sección de Evaluación de Impacto
Ambiental
Ministerio de Ambiente - Chiriquí



ADJUNTO

Formato para el letrero

Que deberá colocarse dentro del área del Proyecto

Al establecer el letrero en el área del proyecto, el promotor cumplirá con los siguientes parámetros:

1. Utilizará lámina galvanizada, calibre 16, de 6 pies x 3 pies.
2. El letrero deberá ser legible a una distancia de 15 a 20 metros.
3. Enterrarlo a dos (2) pies y medio con hormigón.
4. El nivel superior del tablero, se colocará a ocho (8) pies del suelo.
5. Colgarlo en dos (2) tubos galvanizados de dos (2) y media pulgada de diámetro.
6. El acabado del letrero será de dos (2) colores, a saber: verde y amarillo.
 - El color verde para el fondo.
 - El color amarillo para las letras.
 - Las letras del nombre del promotor del proyecto para distinguirse en el letrero, deberán ser de mayor tamaño.
7. La leyenda del letrero se escribirá en cinco (5) planos con letras formales rectas, de la siguiente manera:

Primer Plano: PROYECTO: **"LOCAL COMERCIAL"**

Segundo Plano: TIPO DE PROYECTO: **INDUSTRIA DE LA CONSTRUCCIÓN.**

Tercer Plano: PROMOTOR: **FUNDACION GOLZAR**

Cuarto Plano: **ÁREA: 709 m² 67 dm²**

Quinto Plano: ESTUDIO DE IMPACTO AMBIENTAL CATEGORÍA I
 APROBADO POR EL MINISTERIO DE AMBIENTE, MEDIANTE
 RESOLUCIÓN DRCH-IA-030-2021 DE 26 DE ABRIL DE 2021.

Recibido por:

Serajallah Golzar
 Nombre y apellidos
 (en letra de molde)

Serajallah Golzar
 Firma

N-17-648
 Cédula

29/4/2021
 Fecha

