

**REPÚBLICA DE PANAMÁ**  
**ESTUDIO DE IMPACTO AMBIENTAL**  
**CATEGORÍA I**

**PROYECTO**

**“SUMINISTRO, TRANSPORTE Y ENTREGA DE LOS MATERIALES  
Y EQUIPOS PARA EL DISEÑO E INSTALACION DE LA LINEA DE  
DISTRIBUCION ELECTRICA, TRANSFORMADORES, TAPIAS,  
ACOMETIDAS ELECTRICAS, INSTALACIONES ELECTRICAS  
INTERNAS Y LUMINARIAS PUBLICAS PARA LA COMUNIDAD DE  
LA BODEGA”**

**Provincia de Veragua, Distrito de San Francisco, Corregimiento de  
Remance, Comunidad de La Bodega.**

**PROMOTOR:**  
**ELECTRICA DEL OESTE S.A.**

**FRANKLIN GUERRA R.**  
**CONSULTOR AMBIENTAL**  
**IRC-061-2009**

**MAYO-2019**

<b>1.0</b>	<b>INDICE.</b>	<b>Página</b>
<b>2.0.</b>	<b>RESUMEN EJECUTIVO.</b>	<b>4</b>
<b>2.1.</b>	Datos generales del promotor, que incluya: a) Persona a contactar, b) Números de teléfonos, c) Correo Electrónico, d) Página web, e) Nombre y Registro del Consultor.	4
<b>3.0.</b>	<b>INTRODUCCIÓN.</b>	<b>5</b>
<b>3.1.</b>	Alcance, objetivos, metodología del estudio presentado.	5
<b>3.2.</b>	Categorización: Justificar la categoría del EsIA en función de los criterios de protección ambiental.	6
<b>4.0.</b>	<b>INFORMACIÓN GENERAL.</b>	<b>11</b>
<b>4.1.</b>	Información sobre el Promotor (natural o Jurídica), tipo de empresa, ubicación, representante legal.	11
<b>4.2.</b>	Paz y salvo emitido por el Departamento de Finanzas de ANAM.	12
<b>5.0.</b>	<b>DESCRIPCION DEL PROYECTO, OBRA O ACTIVIDAD.</b>	<b>12</b>
<b>5.1.</b>	Objetivo del proyecto, obra o actividad y su justificación.	12
<b>5.2.</b>	Ubicación Geográfica incluyendo mapa en escala 1:50,000 y coordenadas UTM del polígono del proyecto.	13
<b>5.3.</b>	Legislación y normas técnicas y ambientales, instrumentos de gestión ambiental aplicables y su relación con el proyecto, obra o actividad.	17
<b>5.4.</b>	Descripción de las fases del proyecto, obra o actividad.	18
<b>5.4.1.</b>	Planificación.	19
<b>5.4.2.</b>	Construcción / Ejecución	19
<b>5.4.3.</b>	Operación.	21
<b>5.4.4.</b>	Abandono.	21
<b>5.5.</b>	Infraestructura a Desarrollar y Equipo a Utilizar.	21
<b>5.6.</b>	Necesidades de Insumos Durante la Construcción / Ejecución y Operación.	22
<b>5.6.1.</b>	Necesidades de Servicios Básicos (agua, energía, aguas servidas, vías de acceso, transporte público, otros).	22
<b>5.6.2.</b>	Mano de Obra (durante la Construcción y Operación) empleos directos e indirectos generados.	23
<b>5.7.</b>	Manejo y Disposición de Desechos en Todas las Fases.	23
<b>5.7.1.</b>	Sólidos.	23
<b>5.7.2.</b>	Líquidos.	24
<b>5.7.3.</b>	Gaseosos.	24
<b>5.8.</b>	Concordancia con el Plan de Uso de Suelos.	25
<b>5.9.</b>	Monto global de la inversión.	25
<b>6.0.</b>	<b>DESCRIPCION DEL AMBIENTE FISICO.</b>	<b>25</b>
<b>6.3.</b>	Caracterización del suelo	25
<b>6.3.1.</b>	Descripción del Uso de Suelos.	25
<b>6.3.2.</b>	Deslinde de Propiedad.	26
<b>6.4.</b>	Topografía.	26
<b>6.6.</b>	Hidrología.	26

6.6.1.	Calidad de aguas superficiales.	26
6.7.	Calidad del aire.	26
6.7.1.	Ruidos.	26
6.7.2.	Olores.	27
7.0.	<b>DESCRIPCION DEL AMBIENTE BIOLOGICO.</b>	27
7.1.	Características de la Flora.	27
7.1.1.	Caracterización Vegetal, inventario forestal (aplicar técnicas forestales reconocidas por ANAM).	31
7.2.	Características de la Fauna.	33
8.0.	<b>DESCRIPCION DEL AMBIENTE SOCIOECONOMICO.</b>	34
8.1.	Uso actual de la tierra en sitios colindantes.	34
8.3.	Percepción local sobre el proyecto, obra o actividad (a través del plan de participación ciudadana).	34
8.4.	Sitios históricos, arqueológicos y culturales declarados.	36
8.5.	Descripción del Paisaje.	36
9.	<b>IDENTIFICACIÓN DE IMPACTOS AMBIENTALES ESPECÍFICOS.</b>	36
9.2.	Identificación de los impactos ambientales específicos, su carácter, grado de perturbación, importancia ambiental, riesgo de ocurrencia, extensión del área, duración y reversibilidad entre otros.	36
9.4.	Análisis de los impactos sociales y económicos producidos por el proyecto.	40
10.	<b>PLAN DE MANEJO AMBIENTAL</b>	40
10.1.	Descripción de las medidas de mitigación específica frente a cada impacto ambiental.	40
10.2.	Ente responsable de la ejecución de las medidas.	41
10.3.	Monitoreo.	41
10.4.	Cronograma de ejecución.	42
10.7.	Plan de Rescate y Reubicación de Fauna y Flora.	44
10.11.	Costos de la gestión ambiental.	44
12.	<b>LISTA DE PROFESIONALES QUE PARTICIPARON EN LA ELABORACIÓN DEL ESTUDIO DE IMPACTO AMBIENTAL, Y LA(S) FIRMA(S) RESPONSABLE(S):</b>	45
12.1.	Firmas Debidamente Notariadas.	45
12.2.	Número de Registro de Consultores.	46
13.	<b>CONCLUSIONES Y RECOMENDACIONES</b>	46
14.	<b>BIBLIOGRAFÍA</b>	47
15.	<b>ANEXOS</b>	48

## 2.0 RESUMEN EJECUTIVO

La sociedad ELECTRICA DEL OESTE S.A.; con domicilio en La pesa, Km 36 Vía Interamericana, La Chorrera, cuyo representante legal es Sr. Elvis Augusto Barranco con cédula de identidad personal 4-149-266. Teléfono: 244-1188, Fax: 244-1188, e-mail: infoelectricadeloeste@gmail.com.

Presenta el Estudio de Impacto Ambiental Categoría I para el desarrollo del Proyecto **“SUMINISTRO, TRANSPORTE Y ENTREGA DE LOS MATERIALES Y EQUIPOS PARA EL DISEÑO E INSTALACION DE LA LINEA DE DISTRIBUCION ELECTRICA, TRANSFORMADORES, TAPIAS, ACOMETIDAS ELECTRICAS, INSTALACIONES ELECTRICAS INTERNAS Y LUMINARIAS PUBLICAS PARA LA COMUNIDAD DE LA BODEGA”**. Este documento fue elaborado por Franklin Guerra y cumple con los contenidos establecidos en el Decreto Ejecutivo No. 123 de 14 de agosto de 2009, modificado mediante el Decreto Ejecutivo 155 del 05 de agosto 2011, modificado por el Decreto Ejecutivo 975 del 23 de agosto del 2012.

### 2.1 Datos generales del promotor, que incluya: a) Persona a contactar, b) Números de teléfonos, c) Correo Electrónico, d) Página web, e) Nombre y Registro del Consultor.

#### Datos del promotor

Promotor:	ELECTRICA DEL OESTE S.A.	
Persona a contactar	Elvis Augusto Barranco Cedula: 4-149-266	
Número de teléfono	244-1188	
Número de Fax	244-1188	
Correo electrónico	infoelectricadeloeste@gmail.com	
Nombre y Registro de los Consultores	Franklin Guerra	Res. N. IRC 061-2009
	Giovanka De León	Res. N. IAR 036-2000



### 3.0 INTRODUCCIÓN

#### 3.1. Indicar el alcance, objetivos y metodología del estudio presentado

##### Alcance

Este documento presenta los resultados del Estudio de Impacto Ambiental (EsIA) del proyecto **“SUMINISTRO, TRANSPORTE Y ENTREGA DE LOS MATERIALES Y EQUIPOS PARA EL DISEÑO E INSTALACION DE LA LINEA DE DISTRIBUCION ELECTRICA, TRANSFORMADORES, TAPIAS, ACOMETIDAS ELECTRICAS, INSTALACIONES ELECTRICAS INTERNAS Y LUMINARIAS PUBLICAS PARA LA COMUNIDAD DE LA BODEGA”** que consiste en la instalación de postes eléctricos, luminarias públicas, construcción de tapia y acometida eléctrica para las casas de la comunidad de La bodega. En el mismo se describen los aspectos generales del proyecto y del estudio ambiental el cual incluye las descripciones del ambiente físico, biológico, socioeconómico e histórico-cultural del área del proyecto; además identifica y evalúa los probables impactos generados por el proyecto y brinda recomendaciones para su prevención, mitigación y/o compensación.

##### Objetivos

El presente estudio de impacto ambiental, tiene como objetivo cumplir con las disposiciones legales que rigen en este tipo de proyectos, atendiendo lo indicado por funcionarios del Ministerio de Ambiente.

Establecer los posibles impactos ambientales generados en el área, por el proyecto y las medidas de prevención y mitigación necesarias para minimizar los impactos negativos que pudiesen ocasionarse.

Obtener la resolución de aprobación que permita la realización del proyecto denominado **SUMINISTRO, TRANSPORTE Y ENTREGA DE LOS MATERIALES Y EQUIPOS PARA EL DISEÑO E INSTALACION DE LA LINEA DE DISTRIBUCION**

## **ELECTRICA, TRANSFORMADORES, TAPIAS, ACOMETIDAS ELECTRICAS, INSTALACIONES ELECTRICAS INTERNAS Y LUMINARIAS PUBLICAS PARA LA COMUNIDAD DE LA BODEGA.**

Identificar, predecir, ponderar y comunicar los efectos e impactos potenciales que pudieran generarse con la construcción y operación del Proyecto.

Cumplir con los requisitos establecidos en el Decreto Ejecutivo 123 del 14 de agosto del 2009, modificado mediante el Decreto Ejecutivo 155 del 05 de agosto 2011, mediante el cual se reglamenta el Capítulo II del Título IV de la Ley 41 del 1 de Julio de 1998, General de Ambiente de la República de Panamá y se deroga el Decreto Ejecutivo 209 de 5 de septiembre 2006.

### **Metodología**

El método empleado para la elaboración de este EsIA, se basó inicialmente en la revisión de información secundaria existente, incluyendo mapas temáticos y fotografías aéreas del área de influencia del proyecto. Seguidamente, se realizó una gira de campo para corroborar la información obtenida y generar nuevos datos. Durante las giras, se recopiló información tanto cualitativa como cuantitativa a través de observaciones directas e indirectas, colectas, tomas de muestras, sondeos, encuestas, registros de parámetros, etc. De esta manera, se logró levantar la información necesaria para generar la caracterización física, biológica, socioeconómica e histórico-cultural del área del proyecto.

### **3.2. Categorización: Justificar la categoría del EsIA en función de los criterios de protección ambiental**

#### **Criterios de protección ambiental**

Se presenta la justificación de la categorización del presente EsIA, en función al análisis de los criterios de protección ambiental establecidos en el Título III, Capítulo I, Artículos 22 y 23 del Decreto Ejecutivo 123 de 14 de agosto de 2009.

CRITERIO 1: Se define cuando el proyecto genera o presenta riesgo para la salud de la población, flora y fauna y sobre el ambiente en general. Para determinar la concurrencia del nivel de riesgo, se considerarán los siguientes factores:	¿Es afectado?	
	Sí	No
a. La generación, recolección, almacenamiento, transporte o disposición de residuos industriales, atendiendo a su composición, peligrosidad, cantidad y concentración, particularmente en el caso de materias inflamables, tóxicas, corrosivas y radioactivas a ser utilizadas en las diferentes etapas de la acción propuesta.		✓
b. La generación de efluentes líquidos, emisiones gaseosas, residuos sólidos o sus combinaciones cuyas concentraciones superen los límites máximos permisibles establecidos en las normas de calidad ambiental.		✓
c. Los niveles, frecuencia y duración de ruidos, vibraciones y/o radiaciones.		✓
d. La producción, generación, recolección, disposición y reciclaje de residuos domésticos o domiciliarios que por sus características constituyan un peligro sanitario a la población.		✓
e. La composición, calidad y cantidad de emisiones fugitivas de gases o partículas generadas en las diferentes etapas de desarrollo de la acción propuesta.		✓
f. El riesgo de proliferación de patógenos y vectores sanitarios.		✓
CRITERIO 2: Este criterio se define cuando el proyecto genera o presenta alteraciones significativas sobre la cantidad y calidad de los recursos naturales, con especial atención a la afectación de la diversidad biológica y territorios o recursos con valor ambiental y/o patrimonial. A objeto de evaluar el grado de impacto sobre los recursos naturales, se deberán considerar los siguientes factores:	¿Es afectado?	
	Sí	No
a. La alteración del estado de conservación de suelos.		✓
b. La alteración de suelos frágiles.		✓
c. La generación o incremento de procesos erosivos al corto, mediano y largo plazo.		✓
d. La pérdida de fertilidad en suelos adyacentes a la acción propuesta.		✓
e. La inducción del deterioro del suelo por causas tales como desertificación, generación o avance de dunas o acidificación.		✓

f. La acumulación de sales y/o vertido de contaminantes sobre el suelo No.		✓
g. La alteración de especies de flora y fauna vulnerables, amenazadas, endémicas, con datos deficientes o en peligro de extinción		✓
h. La alteración del estado de conservación de especies de flora y fauna.		✓
i. La introducción de especies de flora y fauna exóticas, que no existen previamente en el territorio involucrado		✓
j. La promoción de actividades extractivas, de explotación o manejo de la fauna, flora u otros recursos naturales		✓
k. La presentación o generación de algún efecto adverso sobre la biota, especialmente la endémica		✓
l. La inducción a la tala de bosques nativos		✓
m. El reemplazo de especies endémicas.		✓
n. La alteración de la representatividad de las formaciones vegetales y ecosistemas a nivel local, regional o nacional.		✓
o. La promoción de la explotación de la belleza escénica declarada.		✓
p. La extracción, explotación o manejo de fauna y flora nativa.		✓
q. Los efectos sobre la diversidad biológica		✓
r. La alteración de los parámetros físicos, químicos y biológicos del agua		✓
s. La modificación de los usos actuales del agua		✓
t. La alteración de cuerpos o cursos de agua superficial, por sobre caudales ecológicos		✓
u. La alteración de cursos o cuerpos de aguas subterráneas		✓
v. La alteración de la calidad y cantidad del agua superficial, continental o marítima, y subterránea		✓

CRITERIO 3: Este criterio se define cuando el proyecto genera o presenta alteraciones significativas sobre los atributos que dieron origen a un área clasificada como protegida o sobre el valor paisajístico, estético y/o turístico de una zona. A objeto de evaluar si se presentan alteraciones significativas sobre estas áreas o zonas, se deberán considerar los siguientes factores:	<b>¿Es afectado?</b>	
	<b>Sí</b>	<b>No</b>
a. La afectación, intervención o explotación de recursos naturales que se encuentran en áreas protegidas		✓
b. La generación de nuevas áreas protegidas		✓
c. La modificación de antiguas áreas protegidas		✓
d. La pérdida de ambientes representativos y protegidos		✓
e. La afectación, intervención o explotación de territorios con valor paisajístico y/o turístico declarado		✓
f. La obstrucción de la visibilidad a zonas con valor paisajístico declarado		✓
g. La modificación en la composición del paisaje		✓
h. El fomento al desarrollo de actividades en zonas recreativas y/o turísticas.		✓
CRITERIO 4: Este criterio se define cuando el proyecto genera reasentamientos, desplazamientos y reubicaciones de comunidades humanas, y alteraciones significativas sobre los sistemas de vida y costumbres de grupos humanos, incluyendo los espacios urbanos. Se considera que concurre este criterio si se producen los siguientes efectos, características o circunstancias:	<b>¿Es afectado?</b>	
	<b>Sí</b>	<b>No</b>
a. La inducción a comunidades humanas que se encuentren en el área de influencia directa del Proyecto a reasentarse o reubicarse, temporal o permanentemente		✓
b. La afectación de grupos humanos protegidos por disposiciones especiales		✓
c. La transformación de las actividades económicas, sociales o culturales con base ambiental del grupo o comunidad humana local		✓
d. La obstrucción del acceso a recursos naturales que sirvan de base para alguna actividad económica o de subsistencia de comunidades humanas aledañas		✓
e. La generación de procesos de ruptura de redes o alianzas sociales		✓
f. Los cambios en la estructura demográfica local		✓

g. La alteración de sistemas de vida de grupos étnicos con alto valor cultural		✓
h. La generación de nuevas condiciones para los grupos o comunidades humanas		✓
<b>CRITERIO 5:</b> Este criterio se define cuando el Proyecto genera o presenta alteraciones sobre sitios declarados con valor antropológico, arqueológico, histórico y perteneciente al patrimonio cultural, así como los monumentos. A objeto de evaluar si se generan alteraciones significativas en este ámbito, se considerarán los siguientes factores:	<b>¿Es afectado?</b>	
	<b>Sí</b>	<b>No</b>
a. La afectación, modificación, y deterioro de algún monumento histórico, arquitectónico, monumento público, monumento arqueológico, zona típica, así declarado		✓
b. La extracción de elementos de zonas donde existan piezas o construcciones con valor histórico, arquitectónico o arqueológico declarados		✓
c. La afectación de recursos arqueológicos, antropológicos en cualquiera de sus formas.		✓

Lo que indican los factores de este criterio pierde beligerancia en nuestro proyecto ya que:

- Las partículas de polvo que posiblemente se generen se darán cuando se dé el anclaje de los postes eléctricos.
- Los niveles, frecuencia y duración de ruidos que se den en el proyecto no sobrepasan el ruido de fondo del área, el cual es generado por el tráfico vehicular que a diario pasa por el área.
- Los residuos domésticos a generar durante la construcción del proyecto serán recolectados en bolsas plásticas y retirados del área, lo cual garantiza que no se darán situaciones (acumulación de desechos) que constituyan un riesgo de proliferación de patógenos y vectores sanitarios.
- Los residuos líquidos producidos por la construcción del proyecto serán recolectados en letrinas portátiles y retirados por una empresa idónea.

## Justificación

- En base a la consideración de los anteriores criterios; a lo contenido en el Artículo 24 del Capítulo II del Decreto Ejecutivo 123, que determina tres categorías de EsIA; de acuerdo al grado de significación que presenten los impactos negativos generados por el proyecto; el análisis anterior justifica que los efectos analizados en los 5 criterio no producirán impactos ambientales significativamente adversos, tomando en cuenta que el Proyecto **SUMINISTRO, TRANSPORTE Y ENTREGA DE LOS MATERIALES Y EQUIPOS PARA EL DISEÑO E INSTALACION DE LA LINEA DE DISTRIBUCION ELECTRICA, TRANSFORMADORES, TAPIAS, ACOMETIDAS ELECTRICAS, INSTALACIONES ELECTRICAS INTERNAS Y LUMINARIAS PUBLICAS PARA LA COMUNIDAD DE LA BODEGA**; pudiera ocasionar impactos negativos de carácter no significativo, que afectarían parcialmente al ambiente, pero que podrían ser eliminados o mitigados con medidas adecuadas y fácilmente aplicables de cumplir con la normativa ambiental vigente; dicho estudio de Impacto Ambiental ha sido clasificado como Categoría I.

## 4.0 INFORMACIÓN GENERAL

**4.1. Información del Promotor (persona natural o jurídica), tipo de empresa, ubicación, certificado de existencia y representación legal de la empresa y certificado de registro de la propiedad, contrato, y otros.**

Promotor:	Eléctrica del Oeste S.A.
Persona a contactar	Elvis Augusto Barranco, Cedula: 4-149-266
Ubicación	La pesa, Km 36 Vía Interamericana, La Chorrera,
Número de teléfono	244-1188
Número de Fax	244-1188
Correo electrónico	infoelectricadeloeste@gmail.com
Certificado de la empresa	Se anexa

#### **4.2. Paz y salvo emitido por el Departamento de Finanzas de ANAM**

El paz y salvo emitido por el Ministerio de Ambiente a Eléctrica del Oeste S.A. y el pago por los trámites de la evaluación se anexan.

### **5.0 DESCRIPCIÓN DEL PROYECTO**

La descripción de este proyecto se basa en información suministrada por el promotor y en información levantada en campo. El proyecto se ubica en la Provincia de Veraguas, Distrito de San Francisco, Corregimiento de Remance, comunidad de La Bodega y consiste en la instalación de 121 postes aproximadamente de tendido eléctrico con su respectiva iluminarias, cableado y transformadores; también la construcción de 56 tapias y la instalación de la acometida eléctrica para estas casas que fueron seleccionada dentro del programa de instalación. El área de instalación del tendido eléctrico es de 7.052 kilómetros lineales desde el punto de conexión hasta el último poste. Este programa beneficiara un total de 56 casas incluyendo la escuela y cualquier otra institución pública del área.

#### **5.1 Objetivo del proyecto, obra o actividad y su justificación.**

##### **Objetivo**

Instalar el tendido eléctrico para que las comunidades más alejadas que no cuentan con luz eléctrica, tengan ahora este servicio, que ayuda al crecimiento de estas áreas y cumplir con la legislación y normativa vigente como lo que establece la Ley No. 41 “General de Ambiente de la República de Panamá” y el Decreto Ejecutivo No. 123 del 14 de agosto de 2009.

##### **Justificación**

Consciente de la necesidad de mejorar la calidad de vida de estas personas, promoviendo el mejoramiento de las redes de servicio a nivel sectorial, generando cambios profundos en estas zonas. El proyecto es netamente social ya que por crecimiento y demanda de estas



comunidades apartadas que cuentan con escuelas y centro se ve la necesidad de ponerle energía eléctrica para un mejor funcionamiento.

## **5.2 Ubicación geográfica incluyendo mapa en escala 1:50,000 y coordenadas UTM o geográficas del polígono del proyecto**

El proyecto se encontrará localizado en la Provincia de Veraguas, Distrito de San Francisco, Corregimiento de Remance, comunidad de La Bodega. Las coordenadas del proyecto fueron tomadas en la unidad **WGS-84**

<b>Punto</b>	<b>Este</b>	<b>Norte</b>	<b>Observación</b>
1	492808	923174	T1
2	492812	923145	T1
3	492811	923134	T1
4	492786	923067	T1
5	492752	923002	T1
6	492652	922965	T1
7	492696	922693	T1
8	492602	922468	T1
9	492560	922440	T1
10	492493	922299	T1
1	492493	922299	T2
2	492365	922320	T2
3	492287	922273	T2
4	492137	922313	T2
5	491843	922497	T2
6	491802	922617	T2
7	491761	922573	T2
8	491716	922540	T2
9	491638	922552	T2
10	491595	922579	T2
11	491486	922572	T2
12	491391	922534	T2
13	491265	922352	T2
14	491239	922285	T2
15	491127	922194	T2
16	490984	921860	T2
17	490962	921843	T2
18	490834	921836	T2

19	490694	921779	T2
20	490542	921806	T2
21	490455	921791	T2
22	490390	921816	T2
23	490324	921870	T2
24	490298	921904	T2
25	490274	921905	T2
26	490260	921881	T2
27	490252	921854	T2
28	490193	921787	T2
29	489991	921782	T2
30	489726	921667	T2
31	489715	921644	T2
32	489711	921583	T2
33	489666	921509	T2
34	489644	921504	T2
35	489593	921528	T2
36	489570	921526	T2
37	489549	921561	T2
38	489493	921570	T2
39	489424	921476	T2
40	489236	921411	T2
41	489091	921390	T2
42	489013	921391	T2
43	489036	921316	T2
44	489088	921223	T2
45	489159	921162	T2
46	489234	921134	T2
47	489200	921089	T2
48	489148	921109	T2
49	489100	921088	T2
50	489020	921093	T2
51	488898	920964	T2
52	488844	920960	T2
53	488772	920957	T2
54	488699	921003	T2
55	488638	920981	T2
56	488596	921005	T2
57	488540	921128	T2
58	488511	921149	T2
59	488479	921246	T2
60	488457	921282	T2

61	488435	921305	T2
62	488396	921333	T2
63	488378	921359	T2
64	488339	921374	T2
65	488319	921430	T2
66	488273	921445	T2
67	488172	921521	T2
68	488099	921599	T2
69	490981	921843	T3
70	491125	921816	T3
71	491176	921848	T3
72	491213	921862	T3
73	491299	921934	T3
74	491339	921985	T3

Para el acceso al área del proyecto se toma por la vía Panamericana, hasta divisar la entrada para la comunidad de San Francisco, pasando esta hasta divisar la entrada a mano izquierda de la comunidad de La bodega.

**Figura 1.** Ubicación geográfica del proyecto, en mapa en escala 1:50,000

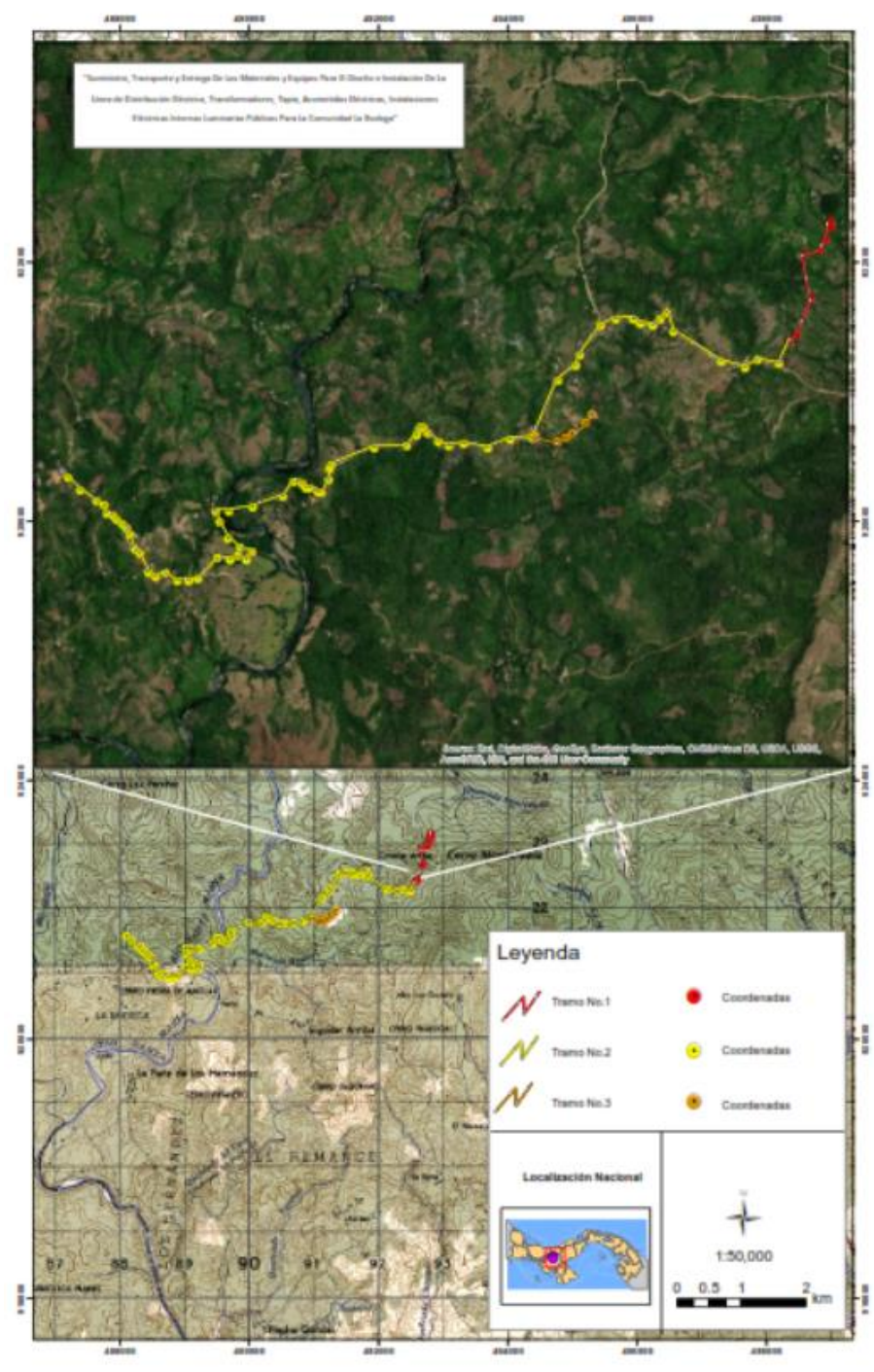

### **5.3 Legislación, normas técnicas e instrumentos de gestión ambiental aplicable y su relación con el proyecto, obra o actividad.**

Dentro de las legislaciones y normas técnicas ambientales relacionadas al proyecto en referencia, podemos citar y describir brevemente las siguientes:

- ◆ La Constitución de la República de Panamá establece en el Capítulo Séptimo del Título Tercero, en los artículos del 114 al 117, la definición del Régimen Ecológico, en el cual se enuncia lo siguiente:
  - *Artículo 114:* "Es deber fundamental del Estado garantizar que la población panameña viva en un ambiente sano y libre contaminación, en donde el aire, el agua y los alimentos satisfagan los requerimientos del desarrollo adecuado de la vida humana".
  - *Artículo 119:* "El Estado y todos los habitantes del territorio Nacional tienen el deber de propiciar un desarrollo social y económico, que prevenga la contaminación del ambiente, mantenga el equilibrio y evite la destrucción de los ecosistemas".
  - En ese mismo sentido los Artículos 120 y 121 determinan que es responsabilidad del gobierno panameño reglamentar, fiscalizar, y aplicar las medidas necesarias para la implementación de las mismas.
- ◆ Ley 41 General de Ambiente del 1 de julio de 1998, que enmarca la Gestión Ambiental en Panamá y regula todo el proceso de evaluación ambiental en nuestro país.
- ◆ Decreto Ejecutivo No. 123 del 14 de agosto de 2009. Reglamenta el Proceso de Evaluación Ambiental, modificado por el Decreto Ejecutivo 155 del 5 de agosto del 2011.
- ◆ Ley 6 de 1 de febrero de 2006, "Que reglamenta el ordenamiento territorial para el desarrollo urbano y dicta otras disposiciones".
- ◆ Decreto Ejecutivo No. 123 de 14 de agosto de 2009, reglamenta el Capítulo II del Título IV de la Ley 41 "General del Ambiente", sobre el proceso de Evaluación de Impacto Ambiental
- ◆ Decreto Ejecutivo No. 34 de 3 de septiembre de 1993, "Por el cual se crea y reglamenta el funcionamiento de la ventanilla única para la aprobación de ante proyectos, planos y expedición del permiso de construcción y otros servicios".

- ◆ Decreto de Gabinete 252 del 30 de diciembre de 1971 de legislación laboral que reglamenta los aspectos de Seguridad Industrial e Higiene del Trabajo.
- ◆ Ley 66 de 10 de enero de 1947, Código Sanitario, el cual regula todo lo relativo a salud humana y condiciones de salubridad ambiental
- ◆ Decreto Ejecutivo No. 15 de 3 de julio de 2007. Por la cual se adoptan medidas de urgencia en la industria de la construcción con el objeto de reducir la incidencia de accidentes de trabajo.
- ◆ Decreto No. 4113 de 26 de junio de 2006. Por la cual se dictan nuevas disposiciones dirigidas a regular la emisión de ruidos en la ciudad de Panamá.
- ◆ Ley N° 5 del 28 de enero de 2005, que adiciona un Título, denominado Delitos contra el ambiente, al Libro II del Código Penal, y dicta otras disposiciones.
- ◆ Ley 21 del 16 de diciembre de 1973, se refiere al uso de suelos.
- ◆ Reglamento Técnico Reglamento DGNTI- COPANIT 39- 2000. Descargas de efluentes líquidos directamente a sistema de recolección de aguas residuales.
- ◆ Ley N° 24 de 7 de junio de 1995. Por la cual se establece la Legislación de la Vida Silvestre en la República de Panamá.
- ◆ LEY No. 21 del 2 de Julio de 1997. Por la cual se aprueban el Plan Regional para el Desarrollo de la Región Interoceánica y el Plan General de Uso, Conservación y Desarrollo del Área del Canal.
- ◆ Ley 4 del 20 de enero del 2009 por la cual se establece el procedimiento y los requisitos para la tramitación de solicitudes relacionadas con el ordenamiento territorial.
- ◆ DGNTI-COPANIT 44-2000. Higiene y Seguridad en los Ambientes de Trabajo donde se Genere Ruido.

#### **5.4 Descripción de las fases del proyecto, obra o actividad.**

El proyecto tiene una duración indefinida, en las siguientes secciones se describen las características más importantes del proyecto, que se incorporaran al momento del diseño del mismo. Estas características están basadas en la información suministrada por el promotor.

El Proyecto, consta de cuatro fases:

- ❑ Planificación.
- ❑ Construcción.
- ❑ Operación.
- ❑ Abandono.

#### **5.4.1 Planificación**

La fase de planificación del proyecto por lo general involucra un ordenamiento de ideas y acciones a ejecutar, tales como: consideración de aspectos financieros, de diseño, normativas técnicas, legales y ambientales a cumplir, aprobación de planos, etc.

Los estudios de diseño de la obra contemplaran:

- 1) Elaboración del Anteproyecto.
- 2) Elaboración y aprobación del Estudio Ambiental
- 3) Confección y aprobación de planos
- 4) Tramitación y obtención de permisos correspondientes de conexión.

#### **5.4.2 Construcción/ ejecución**

Esta etapa consiste en realizar las acciones civiles necesarias para la instalación de postes, construcción de Tapias, instalación de transformadores, luminarias y acometidas eléctricas. Se aprovechará al máximo las condiciones del área existente, adecuándolo a las especificaciones del diseño aprobado.

Las obras constructivas del proyecto consistirán en la construcción de las Tapias y la instalación de los postes eléctricos que serán de metal. No está proyectado realizar movimientos de tierra ya que solo se hará la perforación donde va el poste eléctrico y se

utilizara los caminos y vías existente ya que los mismos serán colocado en la servidumbre de la vía.

**Las acciones que se realizaran en la etapa de construcción son las siguientes:**

**Instalación de Postes**

- Se va con un GPS marcando cada punto donde se colocará cada poste, buscando la mejor ubicación, y donde afecte menos a la vegetación del lugar.
- Solo se Podaran las ramas de los árboles que puedan obstruir la colocación de los cables del tendido eléctrico de poste a poste, para esta tarea se utilizan machetes y si son ramas muy altas se utiliza un camión canasta para llegar a las mismas con seguridad para los trabajadores y sierras eléctricas de liniero.
- Se perforan agujero de 1.5 metros de profundidad con un camión grúa perforador de liniero.
- Con el mismo camión Grúa se procede a colocar el Poste dentro del agujero y a rellenar para su sujeción con la misma tierra que se extrajo.
- Se procede con la colocación de los herrajes de sujeción de los cables y luego a la colocación de los cables, utilizando escaleras y en algunos casos el camión canasta.
- Se verifican la correcta instalación de todo y se reajusta cualquier detalle.

**Construcción de Tapias e instalación de la acometida eléctrica**

- Se lleva todo el material al sitio donde se construirá la tapia
- Se construye la Tapia del Medidor, según las normas de bomberos.
- Se instalan las luces, interruptores y tomas en la casa, todo dentro de tuberías expuestas, según normas de construcción OER-Bomberos.
- Inspección de los Bomberos y entrega de la instalación a OER



### **5.4.3 Operación**

- Esta es la fase en que se le da uso al proyecto para que funcione conforme al propósito para el cual fue creado. Se generan entonces una serie de acciones rutinarias que forman parte de las funciones habituales de este tipo de proyecto, como es el mantenimiento del tendido eléctrico, cambios de transformadores, poda de ramas que obstruyan el tendido eléctrico.

### **5.4.4 Abandono**

El proyecto en sí, tiene una duración infinita ya que constituye parte del sistema de mejoras para brindar a las comunidades una mejor calidad de vida con estos proyectos de inversión social. No obstante a lo anterior y de darse el abandono de las obras en algún momento, el promotor se compromete a sanear el área según las normas vigentes.

## **5.5 Infraestructura a desarrollar y equipo a utilizar.**

**La Infraestructura a desarrollar Incluye:**

- Construcción de Tapias
- Instalación de postes
- Instalación de acometidas eléctrica e iluminarias

**El equipo a utilizar es el siguiente:**

Para llevar a cabo las obras constructivas se utilizará el siguiente equipo: camión grúa perforador de liniero, camión canasta y otras herramientas típicas a utilizar para este tipo de actividades como pala, martillos, clavos, madera, serrucho, machete y pvc de diferentes tamaños.

## **5.6. Necesidades de insumos durante la construcción / ejecución y operación.**

### **Construcción**

Se utilizará piedra, arena, agua, bloque, cemento, acero, madera, aluminio, pvc de diferentes tamaños y cable de diferentes calibre.

### **Ejecución y Operación**

Se necesitará insumos básicos como machetes y tijeras podadoras.

### **5.6.1 Necesidades de Servicios básicos (agua, energía, aguas servidas, vías de acceso, transporte público y otros)**

#### **Agua**

El agua a utilizar para la construcción provendrá del acueducto rural que tiene la comunidad. En la operación no requerirá el uso de agua.

#### **Energía**

La electricidad para la construcción será suministrada por plantas eléctricas.

En la operación no requerirá el uso de energía.

#### **Aguas servidas**

En la etapa de construcción se contratarán los servicios profesionales de alguna empresa idónea que suministre las letrinas móviles y brinde el mantenimiento de las aguas residuales y la disposición final segura, las cuales serán contratadas por el promotor para el uso de los trabajadores.

En la operación no habrá aguas servidas.

#### **Vías de acceso**

Para el acceso al área del proyecto se toma por la vía Panamericana, hasta divisar la entrada para la comunidad de San Francisco, pasando esta hasta divisar la entrada a mano izquierda de la comunidad de La bodega.

## Trasporte público

Se puede acceder en transporte privado y solo hay un pick-up que viaja una vez al día.

### 5.6.2 Mano de obra (durante la construcción y operación), empleos directos e indirectos generados.

La mano de obra a contratar se estima en 35 empleos eventuales, con la siguiente calificación: Supervisores (subcontratistas), obreros, Ingenieros eléctricos, albañiles, plomeros, electricista y ayudantes generales

El horario de trabajo durante la construcción será de 7:30 am a 3:30 pm de lunes a viernes y sábado de 7:00 am hasta la 1:00 pm.

## Empleo directo e indirecto

La cantidad de empleos directos será de 35 personas y trabajadores indirecta de 15 personas.

### 5.7 Manejo y disposición de desechos en todas las fases

#### Manejo y disposición de desechos en todas las fases

Construcción	Operación	Abandono
<b>5.7.1. Sólidos</b> Restos de bloques, barras de acero, madera, tubos PVC, etc. Envoltorios de útiles de uso personal (cajetillas, papeles, cartuchos, platos y vasos desechables)	No habrá desechos. Solo resto de la cobertura vegetal procedente de la poda.	Restos de materiales procedentes de las tapias y de la acometida eléctrica. (caliche y restos de cable y pvc)
Manejo y disposición	Manejo y disposición	Manejo y disposición

Construcción	Operación	Abandono
Estos desechos serán recolectados inmediatamente para posteriormente ser retirados por el subcontratista de la obra quien los deberá disponer finalmente en sitios autorizados por el estado.	Serán recogido por el contratista que de mantenimiento a las líneas eléctricas y dispuestos en vertederos autorizados por el estado	Estos desechos serán recolectados y retirados del área por el contratista encargado de la construcción

Construcción	Operación	Abandono
<b>5.7.2 Líquidos</b> Aguas residuales domésticas	No habrá desechos líquidos en la operación.	No se prevé la generación de este tipo de desecho en el abandono
Manejo y disposición	Manejo y disposición	Manejo y disposición
Sanitarios Portátiles	No aplica.	No Aplica
Construcción	Operación	Abandono
<b>5.7.3. Gaseosos</b> No habrá fuente fija de emisión. Las móviles (gases de combustión interna) se generaran por los vehículos utilizar en la instalación de postes y los que suministren el material.	No habrá ningún tipo de emisión en su operación.	Solo los gases de los vehículos que recojan el material excedente.
Manejo y disposición	Manejo y disposición	Manejo y disposición
Mantenimiento preventivo por parte del contratista, lo cual garantizará que las emisiones cumplan con la normativa aplicable.	No aplica	No aplica

Fuente: Elaboración propia para el presente EsIA

### **5.8 Concordancia con el plan de uso de suelos.**

El área del proyecto se encuentra dentro de la servidumbre vial, siendo este de uso institucional. Por ende, la actividad guarda concordancia con el uso de suelo establecido para el sector.

### **5.9 Monto global de la inversión.**

Considerando gastos de estudio preliminares, trámites administrativos, permisos de entidades se estima: Doscientos sesenta y nueve mil quinientos setenta dólares con cuarenta y cinco centavos (\$269,570.45).

## **6.0 DESCRIPCIÓN DEL AMBIENTE FÍSICO**

### **6.3 Caracterización del Suelo**

Según el mapa de capacidad agrologica de los suelos de Panamá del Atlas Ambiental de la República de Panamá, el área de estudio se distingue como suelo clase IV: arable de muy severas limitaciones en la selección de plantas. Sin embargo en el área no se da actividad alguna con fines agrícolas, ya que el área es totalmente institucional ya que son utilizadas como vía de acceso para llegar a las diferentes comunidades.

#### **6.3.1 La descripción del Uso de Suelo**

El uso del suelo es institucional ya que son vías de acceso para llegar a las diferentes comunidades. El proyecto solo usara la servidumbre de los caminos, los cuales están compuesto de piedra suelta y tierra.

### **6.3.2 Deslinde de la propiedad**

El área del proyecto se suscribe netamente a un área de servidumbre, administrada por el Estado Panameño.

Al norte- Servidumbre propiedad del Estado Panameño

Al sur- Servidumbre propiedad del Estado Panameño

Al Este - Servidumbre propiedad del Estado Panameño

Al Oeste- Servidumbre propiedad del Estado Panameño

### **6.4 Topografía**

La zona del área del proyecto es totalmente plana ya que es parte de la servidumbre de las vías existentes.

### **6.6 Hidrología**

No existen cuerpos hídricos superficiales en el área de influencia directa al proyecto.

#### **6.6.1. Calidad de aguas superficiales**

No existe cuerpo de aguas superficiales en el área del proyecto.

### **6.7 Calidad del aire**

La calidad del aire del área o sitio del proyecto solo recibe perturbación de las fuentes móviles del tráfico vehicular.

#### **6.7.1 Ruido**

El ruido que se percibe en el área es generado por tráfico vehicular y otras actividades del área (ganadería y agrícola).

### **6.7.2 Olores**

Actualmente el paso de vehículos por el área indirecta y directa al proyecto, los mismo emiten emisiones que generan olores característicos de la combustión.

## **7.0 DESCRIPCIÓN DEL AMBIENTE BIOLÓGICO**

### **7.1 Características de la flora**

El presente capítulo describe las condiciones de la flora y la vegetación, existentes dentro del área del futuro proyecto de electrificación, con el fin de generar la información de base, que permita evaluar la posible incidencia ambiental del futuro proyecto y proponer las medidas de mitigación, prevención y compensación apropiadas en la construcción y operación de la obra.

Para la descripción de las características de la flora del proyecto se utilizó la información existente en forma cualitativa pero también datos cuantitativos, los cuales fueron obtenidos primero mediante la revisión de fuentes secundarias, y segundo, a través de giras de campo y toma de muestras, tanto para la flora como para la vegetación, entre otras. Durante los recorridos que se hicieron para el levantamiento de la información de campo se identificaron principalmente, las especies arbóreas (y las arbustivas en menor caso), presentes para desarrollar la caracterización de la flora.

Sin embargo, es importante antes de continuar que nos ubiquemos en cuanto a la superficie que comprende el área de estudio. La misma está representada por el área de servidumbre que corre a lo largo de la carretera que abarca el proyecto, lo que equivale a decir que el área de influencia directa se encuentra entre la carretera y la cerca que define las diversas fincas o potreros y casas existentes en el área.

Esta característica (el ancho del área de servidumbre) influye mucho en la cantidad de especies de flora existentes en el área de influencia directa del proyecto. Otro factor que

incide grandemente es que como área de servidumbre debe mantenerse limpia o siempre se está limpiando y con ello se eliminan gran cantidad de elementos de la flora existentes. Estas dos características inciden de manera directa en los resultados en cuanto a la cantidad de especies de flora y por ende, en la biodiversidad florística del área de influencia directa del proyecto la cual no será removida ni talada, solo se podara los árboles que se encuentren en la dirección que lleva el cableado de poste a poste. De allí que se tratara dentro de lo posible de obtener la mayor cantidad de información sobre la flora, a través de las giras de campo.

En tal sentido, los datos de campo hacen constatar que la flora en el área de estudio o área de influencia directa (AID), es escasa. En cuanto a la vegetación tenemos que decir que no existe ningún tipo de cobertura boscosa, salvo en aquellos sitios en donde la carretera se cruza con una quebrada o río los cuales no son intervenidos. Lo que se observa simplemente son especies arbóreas o arbustivas de maneras aisladas o distanciadas unas de otras, lo que incide directamente en la cantidad de especies presentes, recordando que el área de influencia directa es la servidumbre, que en su mayoría está cubierta por gramíneas.

Tanto Florística como vegetativamente, el área puede ser subdivida en tres parte: La primera parte presenta algo de vegetación, ya que es una carretera abandonada o muy poco utilizada, sin embargo, esta pequeña área con árboles altos, arbustos y gramíneas nos da una información precisa sobre la biodiversidad del sitio ya que algunas especies han sido taladas o eliminadas. La segunda parte se observa un proceso de raleo o eliminación tanto de las especies arbóreas como del sotobosque o de aquellas especies arbustivas más pequeñas o de tallo más delgado, dejando solo aquellas especies arbóreas y arbustivas de tallo un poco grueso y tomando en cuenta el alto porcentaje de gramíneas. Mientras que en la última parte, es donde se puede apreciar un poco más de vegetación y solo al principio, por encontrarse cercano al río y es lo que podría ser un bosque de galería el cual no será intervenido ni podado ya que no está en la línea del cableado.

Luego de analizado los datos de campo, en cuanto a la flora del área de estudio, tenemos que la misma se caracteriza por presentar elementos principalmente de un rastrojo de tierras bajas



y gramíneas. Por otro lado, el área de estudio está representado por una diversidad florística baja, debido a que, por un lado las especies arbóreas o arbustivas se encuentran de manera dispersa a lo largo de la franja que comprende el área de estudio, principalmente como consecuencia del grado de intervención del hombre y por otro lado, al grado de repetividad que presentes las especies aquí observadas.

Otra de las causas probables de la poca cantidad de especies de flora presente y que se traduce en una baja diversidad florística, es la ausencia casi total de cobertura boscosa, solo observándose al principio y al final del área de estudio. Algunas de las especies presentes son especies pioneras o de rápido crecimiento en áreas abiertas y con suelos pobres entre las cuales podemos mencionar: el guácimo (*Guazuma ulmifolia*, Malvaceae), cagajón (*Zuelania guidonea*, Flacourtiaceae), marañón (*Anacardium occidentale*, Anacardiaceae), Cholo pela'ó (*Bursera simaruba*, Burseraceae), roble de sabana (*Tabebuia rosea*, Bignoniaceae). Espavé (*Anacardium excelsum*, Anacardiaceae), jobo (*Spondias mombin*, Anacardiaceae), mango (*Mangifera indica*, Anacardiaceae), cedro (*Cedrela odorata*, Meliaceae), corotú (*Enterolobium cyclocarpum*, Fabaceae), melina (*Gmelina arborea*, Verbenaceae), nance (*Byrsonima crassifolia*, Malpighiaceae), harino (*Andira inermis*, Fabaceae), laurel (*Cordia alliodora*, Boraginaceae), guácimo colorado (*Luehea seemannii*, Malvaceae) y teca (*Tectona grandis*, Verbenaceae).

Otras especies presentes en este sitio son: caoba (*Swietenia macrophylla*, Meliaceae), caoba africana (*Khaya senegalesis*, Meliaceae), cedro espino (*Pachira quinata*, Malvaceae), papelillo (*Miconia argentea*, Melastomataceae), vaquero (*Dendropanax arboreus*, Araliaceae), Chumico (*Curatela americana*, Dilleniaceae), balso (*Ochroma pyramidale*, Malvaceae), jordancillo (*Trema micrantha*, Cannabaceae), jagua (*Genipa americana*, Rubiaceae), algarrobo (*Hymenaea courbaril*, Fabaceae), chaperno (*Lonchocarpus heptaphyllus*, Fabaceae), etc. (ver Lista completa abajo)

Mientras que el siguiente grupo de especies se encuentran como postes de cerca viva: balo (*Gliricidia sepium*, Fabaceae), coquillo (*Jatropha curcas*, Euphorbiaceae). Pito (*Erythrina*

*fusca*, Fabaceae) y el cholo pela'ó, Sin embargo, algunas otras de manera esporádica son observadas formando parte de estas cercas vivas. Estas especies se anotan como parte de la flora a pesar de ser los postes de las cercas límites de los potreros, ya que sus ramas ocupan un espacio dentro del área de servidumbre.

De manera general, podemos establecer que la flora del área de estudio se compone de unas 35 especies, principalmente de especies arbóreas. Que se distribuyen en 17 familias, siendo la Fabaceae la mejor representada con diez (10) elementos, seguida por la Anacardiaceae con cuatro (4) elementos. Esta cantidad parece muy baja pero es lo que indican los datos, cuando en algunas partes existen elementos arbóreos en muchos tramos no se observaba elemento arbóreo alguno y por otro lado, la repetividad con que estos elementos aparecen a lo largo y ancho de la franja que comprende el área de estudio.

Por otro lado, en los tramos inicial y final, a pesar de observarse algo de vegetación debe tenerse presente que el área de estudio es sumamente angosta para considerar toda el área con vegetación por lo que muchas especies quedaron excluidas de esta lista. Solo se tomó en cuenta el ancho de la franja por donde corre el tendido eléctrico.

Además, dentro del área de servidumbre se da la presencia de varias (4) especies introducidas o exóticas, una frutal representada por el mango (*Mangifera indica*, Anacardiaceae) y las otras tres especies son maderables como, la teca, caoba africana y la melina. Sin embargo, de estas últimas, las otras dos primeras son parte de una plantación, mientras que, la melina no es parte de una plantación sino que se encuentran como elementos aislados y que aparecen al azar y algunas veces formando parte de las cercas vivas, como es el caso de la melina. El resto del área de estudio se encuentra cubierto por hierbas tipos gramíneas (*Lasiacis nigra*) y no gramíneas (*Ciperaceas* y elementos de otra familia).

### **7.1.1 Caracterización vegetal, inventario forestal (aplicar técnicas forestales reconocidas por ANAM)**

De acuerdo a la estructura de la cobertura vegetal y cobertura del suelo, dentro del área del futuro proyecto se identifica un tipo de uso de suelo, el cual corresponde a área de uso público.

Durante la ejecución del futuro proyecto, solo se podara en parte la vegetación que se encuentre en la línea de cableado, principalmente en los tramos inicial y final que es donde se encuentra algo, para el resto de del proyecto, aparecen más bien especies aisladas o grupo de especies cercanas unas a otras sin formar una asociación vegetal y el resto del área de estudio se encuentra cubierto por hierbas tipos gramíneas y no gramíneas. Sin embargo, el promotor se compromete a de desarrollar un programa de poda con el objetivo de afectar lo menos posible las especies presentes, ya sea durante la colocación del poste o del tendido eléctrico.

La mayoría de las especies presentes dominantes dentro del sitio (área directa), pertenecen a árboles de cercas vivas. Muchas de las especies presentan una gran altura y diámetro, debido a que no existe competencia entre las mismas, motivo que les permite crecer y desarrollarse muy rápidamente. A pesar de este crecimiento, algunas especies presentes tienen los fustes o troncos están torcidos, sin manejo silvicultural alguno, por lo que desde el punto de vista forestal (maderable), no tienen uso alguno ya que no se puede obtener troncos largos de madera.

En consecuencia, los elementos maderables nativos que se encuentran dentro del área de estudio, se observan en el área indirecta, pero muchos moradores prefieren talar y aprovechar aquellas especies que están en el área de servidumbre por estar cerca de sus casas y por qué no están en áreas privadas. Esta categoría de vegetación se encuentra formada por una gran cantidad de áreas dedicadas a la ganadería y poco a la agricultura. En donde se ubican gran

cantidad de pastos mejorados y escasos árboles que se ubican de manera dispersa a lo largo y ancho de estas superficies.

### Principales especies que se observaron en el área de estudio.

Familia	Nombre Científico	Nombre Común	Importancia Económica
Anacardiaceae	Anacardium excelsum	Espavé	Maderable
Anacardiaceae	Anacardium occidentale	Marañón	Frutal
Anacardiaceae	Mangifera indica	Mango	Frutal
Anacardiaceae	Spondias mombin	Jobo	Leña
Araliaceae	Dendropanax arboreus	Vaquero	
Boraginaceae	Cordia alliodora	Laurel	Maderable
Cannabaceae	Trema micrantha	Jordancillo	Leña
Dilleniaceae	Curatella americana	Chumico	Leña
Euphorbiaceae	Hura crepitans	Tronador	Maderable
Euphorbiaceae	Jatropha curcas	Coquillo	Poste de cerca viva
Fabaceae	Albizzia adinocephala	Frijolillo	Maderable
Fabaceae	Andira inermis	Harino	
Fabaceae	Copaifera aromatica	Cabimo	Maderable
Fabaceae	Diphysa americana	Macano	Leña
Fabaceae	Gliricidia sepium	Balo	Poste de cerca viva
Fabaceae	Erythrina fusca	Pito	Poste de cerca viva
Fabaceae	Hymenaea courbaril	Algarrobo	
Fabaceae	Inga sp.	Guabito de río	Frutal
Fabaceae	Inga spectabilis	Guaba machete	Frutal y leña
Fabaceae	Lonchocarpus heptaphyllus	Chaperno	Leña
Malpighiaceae	Byrsonima crassifolia	Nance	Leña y frutal
Malvaceae	Guazuma ulmifolia	Guácimo	Leña
Malvaceae	Luehea seemannii	Guácimo colorado	Leña
Malvaceae	Ochroma pyramidale	Balzo	
Melastomataceae	Miconia argentea	Papelillo	
Meliaceae	Cedrela odorata	Cedro	Maderable
Meliaceae	Khaya senegalensis	Caoba africana	Maderable
Meliaceae	Swietenia macrophylla	Caoba	Maderable
Proteaceae	Roupala montana	Carne asada	Leña
Rubiaceae	Genipa americana	Jagua	
Salicaceae	Zuelania guidonea	Cagajón	Postes de cerca
Sapotaceae	Pouteria sp.	Sapotillo	Poste de Horcones
Urticaceae	Cecropia peltata	Guarumo	
Verbenaceae	Gmelina arborea	Melina	Maderable
Verbenaceae	Tectona grandis	Teca	Maderable

## 7.2 Características de la fauna

La observación de la fauna presentes en el sitio de estudio, se basó en giras de campo, donde los registros se obtuvieron a través de observaciones directas de las especies, colectas y por observaciones indirectas (huellas, cantos, madrigueras, nidos, heces, etc.). Además se efectuaron entrevistas no formales con el personal administrativo y residentes.

En cuanto a la fauna terrestre no se encontró huellas, nidos ni otras evidencias que demostraran especies permanentes en el área directa del proyecto. Recordando que estas áreas ya fueron intervenidas tiempos atrás para la construcción de las vías de accesos a estas comunidades.

Las únicas especies que se encontraron en estas áreas fueron especies de animales de granja y aves.

Listado de especies identificadas directas e indirectas al polígono del proyecto.

Nombre Común	Nombre científico	ANAM	CITES	UICN
Vaca	<i>Bos Taurus</i>			
Caballo	<i>Equus caballus</i>			
Puerco	<i>Sus scrofa domesticus</i>			
Gallina	<i>Gallus gallus domesticus</i>			
Titibu	<i>Columbina talpacoti rufipennis</i>			
Pechi amarillo	<i>Pitangus sulphuratus guatemalensis</i>			
Azulejo	<i>Thraupis episcopus</i>			
Garza	<i>Ardea alba</i>			

Fuente: Consultores Ambientales que elaboraron el EsIA.

LN = Legislación nacional (Res. AG-0051-2008 CR= Peligro Crítico, EN= En Peligro, VU= Vulnerable, LR= Riesgo Menor, DD= Datos Deficientes, Apéndices de CITES AI y AII.

## **8.0 DESCRIPCIÓN DEL AMBIENTE SOCIOECONÓMICO**

### **8.1 Uso actual de la tierra en sitios colindantes**

El uso actual de los colindantes es institucional (carretera y servidumbre vial).

### **8.3 Percepción local sobre el proyecto, obra y actividad (a través del plan de participación ciudadana)**

#### **Objetivos de la Participación Ciudadana**

La participación ciudadana tiene como objetivo involucrar a la ciudadanía (comunidad en el entorno al proyecto) en la etapa más temprana posible del mismo, en la toma de decisiones sobre el mismo e informar las diferentes etapas de elaboración del Estudio de Impacto Ambiental, incluyendo en el documento las observaciones que haya formulado la ciudadanía durante la realización de la participación ciudadana y los mecanismos utilizados para involucrar a la comunidad durante esta etapa.

#### **Forma de Participación Ciudadana**

Con el propósito de completar la información socioeconómica del área destinada al proyecto, el promotor realizó reuniones informales con las personas de la comunidad, y también se aplicaron encuestas a residentes del área.

#### **Metodología**

Una vez explicado el proyecto se procedió a la formulación de preguntas abiertas y conversaciones no formales y solicitarles su opinión al respecto. Se hicieron 15 encuestas el 14 de abril del 2019.

## Resultados del Sondeo de Opinión

Nuestra entrevista registró que el 100% de los encuestados, apoyan las intenciones del proyecto. Las razones que apoyan el proyecto se basan en la necesidad de tener una mejor calidad de vida.

Hombre y Mujeres encuestados

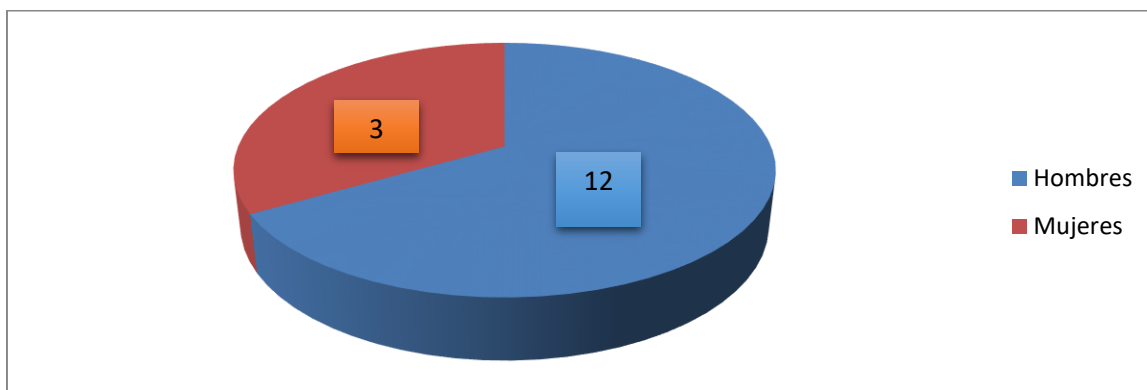

Personas que aprueban el proyecto

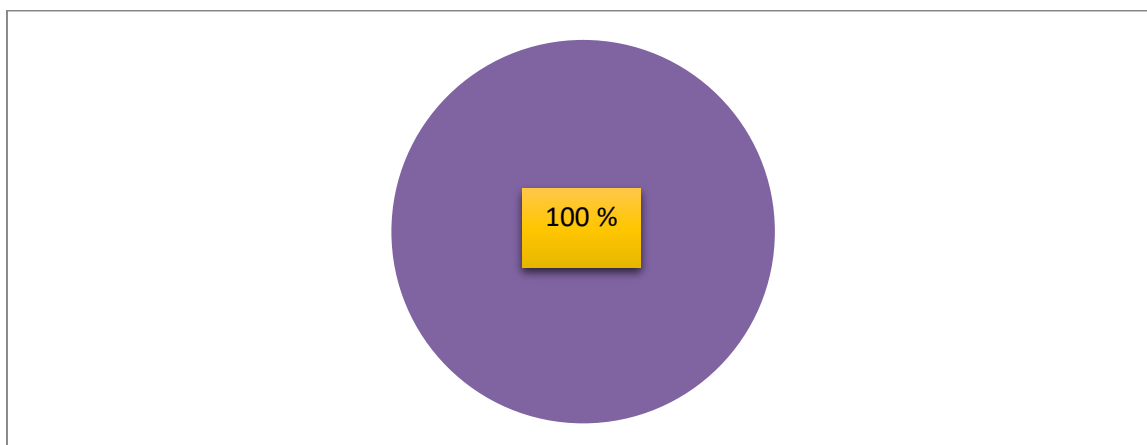

## Recomendaciones al promotor del proyecto

- Que tomen en cuenta a los moradores del área para oportunidades de empleo.
- Que se tomen en cuenta las leyes ambientales.

Toda esta información permite concluir que el Proyecto “**SUMINISTRO, TRANSPORTE Y ENTREGA DE LOS MATERIALES Y EQUIPOS PARA EL DISEÑO E INSTALACION DE LA LINEA DE DISTRIBUCION ELECTRICA, TRANSFORMADORES, TAPIAS, ACOMETIDAS ELECTRICAS, INSTALACIONES ELECTRICAS INTERNAS Y LUMINARIAS PUBLICAS PARA LA COMUNIDAD DE LA BODEGA**”; recibe la aceptación de las personas, lo que se reflejó al no obtener ninguna oposición al proyecto.

#### **8.4 Sitios históricos, arqueológicos y culturales declarados**

El polígono donde se construirá el proyecto y su entorno inmediato es un área intervenida y no está dentro de límites de los territorios demarcados como protegidos y que tengan potencial arqueológico y cultural, sin embargo en algún momento de la etapa de construcción se dieran hallazgos, se informaría inmediatamente a la entidad encargada (INAC) y se procedería de acuerdo con la ley vigente de la República de Panamá.

#### **8.5 Descripción del Paisaje**

El área del proyecto se caracteriza por ser un área rural dedicada a las actividades pecuarias.

### **9.0 IDENTIFICACIÓN DE IMPACTOS AMBIENTALES ESPECÍFICOS**

#### **9.2 Identificación de los impactos ambientales, específicos, su carácter, grado de perturbación, importancia ambiental, riesgo de ocurrencia, extensión del área, duración y reversibilidad entre otros.**

Posibles efectos (impactos) ambientales que se generarán durante la construcción y operación del proyecto.

- Contribución a la economía del área por la compra de insumos



- Generación de plazas de empleos.
- Generación de partículas de polvo y gases de hidrocarburos por anclaje de los postes, manipulación de cemento, arena y equipo rodante que transite por las calles.
- Incremento de los niveles de ruido por el equipo rodante durante la instalación de los postes.
- Generación de desechos sólidos y líquidos por los trabajadores
- Posible perturbación del flujo vehicular.

### Identificación de los Impactos Ambientales Específicos

#### Factores Ambientales

<b>FACTORES AMBIENTALES</b>	<b>EFFECTOS</b>	<b>Contribución a la economía local</b>	<b>Generación de empleo</b>	<b>Generación de partículas de polvo y gases de hidrocarburos producto de la combustión</b>	<b>Incremento de niveles ruido</b>	<b>Generación de desechos sólidos y líquidos</b>	<b>Posible perturbación del flujo vehicular</b>
<b>Recursos hídricos</b>							
<b>Fauna</b>				-1	-1	-1	-1
<b>Flora</b>				-1			
<b>Aire</b>				-1			
<b>Suelo</b>						-1	
<b>Socio-economía</b>		8	8				

Los valores de los efectos negativos son menores de -3, definidos como no significativos bajo el razonamiento de que el proyecto consiste en la instalación del tendido eléctrico y construcción de tapias lo cual impactara social mente a esta comunidad para una mejor calidad de vida.

## Escala de evaluación de 1 a 10 (Positivo y Negativo)

MUY SIGNIFICATIVO	8 - 10
SIGNIFICATIVO	6 - 7
MEDIANAMENTE SIGNIFICATIVO	4 - 5
POCO SIGNIFICATIVO	1 - 3

Nota: En la matriz, los impactos negativos llevan el signo – (menos) y los impactos positivos no llevan ningún tipo de signo.

Para la identificación de los impactos ambientales generados por el proyecto se hizo un análisis de los mismos de acuerdo con los criterios de carácter, grado de perturbación, riesgo de ocurrencia, extensión, duración, reversibilidad, e importancia ambiental.

- Carácter: Variaciones en la calidad del ambiente con relación a los beneficios o perjuicios. Positivo, Negativo.
- Grado de perturbación (intensidad): Corresponde a la fuerza o grado de destrucción con que se expresa o manifiesta el efecto o impacto ambiental. Alto, mediano, Bajo.
- Importancia ambiental: Peso o grado de importancia del impacto según resultados de los análisis de los criterios anteriores. Significativo (importante), No significativo (No importante).
- Riesgo de ocurrencia: tendencia del impacto a producirse durante la vida del proyecto. Alto, Mediano, Bajo.
- Extensión de área: Medida (alcance) de la dimensión espacial o superficie en la que ocurre la afectación. Se refiere al área de influencia teórica del impacto en relación con el entorno del proyecto. General, Parcial, Puntual.
- Duración (Persistencia): Permanencia del efecto en el tiempo. Temporal, Permanente.
- Reversibilidad: Expresión de la capacidad del medio para retornar o no a una condición similar a la original. Reversible, Irreversible.

MATRIZ DE ANÁLISIS DE IMPACTOS AMBIENTALES IDENTIFICADOS

IMPACTOS AMBIENTALES	CARÁCTER		GRADO DE PERTURBACION			RIESGO DE OCURRENCIA			EXTENSIÓN DE ÁREA			DURACIÓN		REVERSIBILIDAD		IMPORTANCIA AMBIENTAL	
	Pos	Neg	A	M	B	A	M	B	Ge	Pa	Pun	Per	Tem	Rev	Irre	Sign	No Sig.
Contribución a la economía local	X		X			X				X		X			X	X	
Generación de empleo	X		X			X				X			X	X		X	
Generación de partículas de polvo y gases de hidrocarburos producto de la combustión		X			X			X			X		X	X			X
Incremento de los niveles de ruido		X			X			X			X		X	X			X
Generación de desechos sólidos y líquidos		X			X			X			X		X	X			X
Posible perturbación del flujo vehicular		X			X			X			X		X	X			X

#### 9.4 Análisis de los impactos sociales y económicos a la comunidad producidos por el proyecto.

Este proyecto dará diferentes contribuciones a la economía de la región: La compra de insumos, pago de impuesto y permisos al igual que la contratación de mano de obra local contribuye al mejoramiento de la economía.

Generación de empleo: Entre empleados de la construcción, subcontratistas, ingenieros, proveedores y comercios del área se estima una empleomanía directa de 35 personas, e indirecta de 15. Lo cual es altamente significativo para el mejoramiento de la economía y calidad de vida de cada una de estas personas.

#### 10.0 PLAN DE MANEJO AMBIENTAL (PMA)

##### 10.1 Descripción de las medidas de mitigación específicas frente a cada impacto ambiental.

Posibles Impactos y Medidas de Mitigación.

Posible impacto	Medida de mitigación
Generación de partículas de polvo y gases de hidrocarburos producto de la combustión por vehículos a utilizar.	Proveer a los trabajadores de protección mínimo indispensable. No encender los vehículos innecesariamente. Tener un mantenimiento preventivo de los vehículos a utilizar. Cubrir con lonas el material que se va a utilizar. Solo remover el suelo necesario para la instalación de postes.
Incremento de los niveles de ruidos	Utilizar vehículos con silenciadores en el sistema de escape Proveer a los trabajadores de protección auditiva No trabajar horas nocturnas No encender vehículos innecesariamente Dar mantenimiento preventivo a los vehículos a utilizar

Posible impacto	Medida de mitigación
Generación de desechos sólidos y líquidos.	<p>Recolectar los desechos sólidos en bolsas plásticas y disponerlos según el tipo de desecho (reciclaje) y retirarlo a sitios autorizado por el Estado.</p> <p>Llevar bolsas plásticas para recoger los desechos que se dé y disponerlo en lugares asignados previamente, para luego ser dispuestos en sitios de acopios autorizados por el Estado.</p> <p>Instruir al personal para que no deposite desechos sólidos sobre el suelo</p> <p>Seleccionar un lugar específico dentro del proyecto para los materiales que son reutilizables</p> <p>Disponer de letrina móvil para los trabajadores durante la etapa de construcción</p>
Posible perturbación del flujo vehicular	<p>Colocar letreros indicativos y de seguridad en el proyecto</p> <p>En caso de congestionamiento vehicular tener una persona que guie a los conductores</p>

### 10.2 Ente Responsable de la ejecución de las medidas

El ente responsable de la ejecución de las medidas es el promotor, el cual le comunicara por escrito al subcontratista de dar cumplimiento de las medidas de mitigación del proyecto.

### 10.3 Monitoreo

El monitoreo ambiental deberá estar orientado básicamente a la consideración de los siguientes aspectos:

- Identificar y asegurar que las acciones a ser implementadas o consideradas, estén claras con instrucciones o indicaciones de fácil comprensión.

- Asegurar en conjunto con los participantes y actores del proyecto, que los lineamientos establecidos en este estudio sean incorporados a las actividades, con la finalidad de que el proyecto co-exista en armonía con el entorno ambiental.
- Fiscalizar la debida disposición de los desechos y el uso del equipo de seguridad personal
- Dar seguimiento a la debida implementación de las medidas de mitigación

#### 10. 4. Cronograma de ejecución

A continuación se presenta el cronograma de ejecución de las medidas de mitigación:

Cronograma de Ejecución.

Medida de mitigación	Frecuencia de Ejecución		
		Construcción	Operación
		1ºal 6º mes	6º mes – 20 años
Proveer a los trabajadores de protección mínimo indispensable	Permanente		
No encender los vehículos innecesariamente	Diariamente		
Tener un mantenimiento preventivo de los equipos a utilizar	Mensualmente		
Cubrir con lona los materiales que se va a utilizar	Permanentemente		
Solo remover el suelo necesario para la instalación de los postes	Cuando se den estas obras		
Utilizar equipo con silenciadores en el sistema de escape	Permanente		

Medida de mitigación	Frecuencia de Ejecución		
		Construcción	Operación
		1º al 6º mes	6º mes – 20 años
Proveer a los trabajadores de protección auditiva	Cuando lo requiera el trabajador		
No trabajar horas nocturnas	Diariamente		
No encender vehículos innecesariamente	Diariamente		
Dar mantenimiento preventivo a los vehículos a utilizar	Mensualmente		
Recolectar los desechos sólidos en bolsas plásticas y disponerlos según el tipo de desecho (reciclaje) y retirarlo a sitios autorizado por el estado.	Diariamente		
Llevar bolsas plásticas para recoger los desechos que se dé y disponerlo en lugares asignados previamente, para luego ser dispuesto en sitios de acopios autorizado por el estado	Diariamente		
Instruir al personal para que no deposite desechos sólidos sobre el suelo	Previo a su contratación		
Seleccionar un lugar específico dentro del proyecto para los materiales que son reutilizable	Previo a la etapa de construcción		
Disponer de letrina móvil para los trabajadores durante la etapa de construcción	Diariamente*		

Medida de mitigación	Frecuencia de Ejecución	Construcción	Operación
		1º al 6º mes	6º mes – 20 años
Colocar letreros indicativos y de seguridad en el proyecto	Permanentemente		
En caso de congestionamiento vehicular tener una persona que guíe a los conductores	Según lo amerite el proyecto		
Poda de los árboles que crezcan cerca del tendido eléctrico	Cada seis meses		

### 10.7 Plan de Rescate y reubicación de Fauna y Flora

No aplica rescate y reubicación de fauna, ya que el grado de intervención ambiental que presenta el área del proyecto cuando se construyeron estas vías, ha generado que se altere el entorno natural anteriormente existente y las especies que existían en estas áreas emigraron a zonas más seguras.

### 10.11 Costo de la gestión ambiental

Para la aplicación de las medidas de mitigación y monitoreo de las mismas se destinará 3% del presupuesto asignado para el proyecto.



**12. LISTADO DE PROFESIONALES QUE PARTICIPARON EN LA ELABORACIÓN DEL ESTUDIO DE IMPACTO AMBIENTAL, FIRMAS Y RESPONSABILIDADES.**

**12.1. Firmas debidamente notariadas**

Consultores	Firma	Registro en ANAM	Participación
Franklin Guerra		Res. N. IRC 061-2009	<ul style="list-style-type: none"> <li>Descripción de aspectos biológicos del área de influencia</li> <li>Evaluación de impactos</li> <li>Levantamiento de la percepción de la comunidad</li> </ul>
Giovanka De León		Res. N. IAR 036-2000	<ul style="list-style-type: none"> <li>Coordinación del EslA.</li> <li>Descripción del proyecto.</li> <li>Descripción de los aspectos físicos</li> <li>Aspectos legales</li> <li>PMA</li> </ul>

Yo, Licda. Juliett Osorio, Notaria Pública Novena del Circuito de Panamá, con Cédula No. 8-321-334

**CERTIFICO:**

Que dada la certeza de la identidad del(los) sujeto(s) que firmó (firmaron) el presente documento, su(s) firma(s) es (son) auténtica (s)

Panamá, 06 MAY 2019

 Testigos  
 Testigos  
  
 Consultor ambiental- Franklin Guerra R.  
 Notaria Pública Novena



Página

## 12.2 Número de registro del consultor

Registro de Consultores.

Consultor	Responsabilidad en el EsIA	Registro de ANAM
Giovanka De León Sanitaria con especialización en ambiente.	<ul style="list-style-type: none"> <li>▪ Coordinación del EsIA.</li> <li>▪ Descripción del proyecto.</li> <li>▪ Descripción de los aspectos físicos</li> <li>▪ Aspectos legales</li> <li>▪ PMA</li> </ul>	IAR-036-2000
Franklin Guerra Licdo en Biología con énfasis en biología ambiental	<ul style="list-style-type: none"> <li>▪ Descripción de aspectos biológicos del área de influencia</li> <li>▪ Evaluación de impactos</li> <li>▪ Levantamiento de la percepción de la comunidad</li> </ul>	IRC-061-09

## 13. CONCLUSIONES Y RECOMENDACIONES

### Conclusiones

- El proyecto se realizará en un área severamente afectada por el desarrollo que ha tenido el área; por lo tanto el uso del suelo es el indicado y por la naturaleza del mismo, los impactos ambientales no son significativos.
- El estudio realizado demuestra que el proyecto **“SUMINISTRO, TRANSPORTE Y ENTREGA DE LOS MATERIALES Y EQUIPOS PARA EL DISEÑO E INSTALACION DE LA LINEA DE DISTRIBUCION ELECTRICA, TRANSFORMADORES, TAPIAS, ACOMETIDAS ELECTRICAS, INSTALACIONES ELECTRICAS INTERNAS Y LUMINARIAS PUBLICAS PARA**

**LA COMUNIDAD DE LA BODEGA**” NO genera impactos significativamente negativos, por lo tanto no conllevan riesgos ambientales.

- Este proyecto es viable ya que los impactos ambientales generados son mínimos y no conllevan riesgo a la salud humana o al medio ambiente natural.

### **Recomendaciones**

- Se recomienda la ejecución del proyecto considerando la aplicación de las medidas de mitigación propuestas en este estudio de impacto ambiental y el cumplimiento de las medidas que dicte la resolución de aprobación expedida por el Ministerio del Ambiente.

## **14.0 BIBLIOGRAFIA**

- Ley No. 41. 1998. Ley General de Ambiente de la República de Panamá, y se crea la Autoridad Nacional del Ambiente. Gaceta oficial No. 23,578 del 2 de julio de 1998.
- Instituto Geográfico Nacional (IGN). Atlas Nacional de la República de Panamá “Tommy Guardia”.
- Ministerio de Salud. Atlas de Salud Ambiental de Panamá. 1998.
- Decreto Ejecutivo No. 123 de 14 de agosto de 2009, reglamenta el Capítulo II del Título IV de la Ley 41 “General del Ambiente”, sobre el proceso de Evaluación de Impacto Ambiental.
- Guía metodológica para la Evaluación de Impacto Ambiental. V. Conesa Fdez. Vítora. España. 1997.
- Guía para la Elaboración de un Estudio de Impacto Ambiental. Maestría en formulación y evaluación de proyectos, Fac. de Economía. U.P. Profesor M. Concepción. Panamá. 2,000.
- CITES. 1973-2010. (Convención sobre el Comercio Internacional de Especies de Flora y Fauna). [http:// www.cites.org/search](http://www.cites.org/search)
- UICN. 2010. (Unión Mundial para la Conservación de la Naturaleza). Red List of threatened species. Version 2010. <http://www.iucnredlist.org/search>

- ANAM. 2008. (Autoridad Nacional del Ambiente). Resolución AG-0051-2008 *“Por la cual se reglamenta lo relativo a las especies de fauna y flora amenazadas y en peligro de extinción y se dictan otras disposiciones.*
- Correa, M.,. 2004 Catalogo de Las Plantas Vasculares. Universidad de Panamá y el Instituto de Investigaciones Tropicales Smithsonian (STRI), Impreso en Bogotá, Colombia.
- Mass P. J. M. & Westra L. Y., 1998. Familias de plantas Neotropicales. A.R.G..Ganther Verley Vadez. Liechtenstein, Holanda.
- D! Arcy, W. G. 1987a Part 1, Flora de Panamá. Introduction and Checklist, Missouri Botanical Garden, Sant Louis, U. S. A
- D! Arcy, W. G. 1987b Part 2. Flora de Panama. Introduction and Checklist, Missouri Botanical Garden , Sant Louis, U.S.A.
- Tosi, J. A. 1971. Inventario y Demostraciones Forestales, Panamá, Zonas de Vidas-Organización de las Naciones Unidas para el Desarrollo. Roma, Italia.

## **15.0 ANEXOS**

- Material Fotográfico
- Registro Público de la Sociedad Promotora
- Declaración jurada
- Copia de cédula notariada del representante legal
- Copia del contrato de adjudicación del proyecto
- Encuestas
- Recibo de pago y Pas y Salvo de la empresa promotora

# ANEXO





**Área del proyecto**

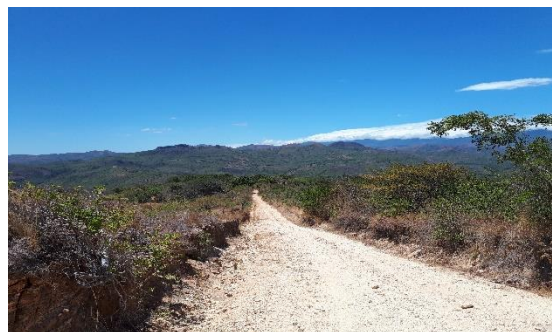

**Área del proyecto**



**Área del proyecto**



**Área del proyecto**

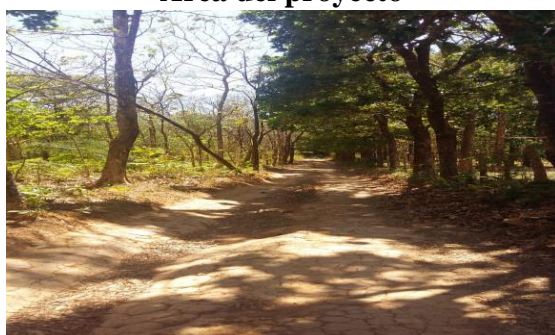

**Área del proyecto**



**Área del proyecto**



**Área del proyecto**

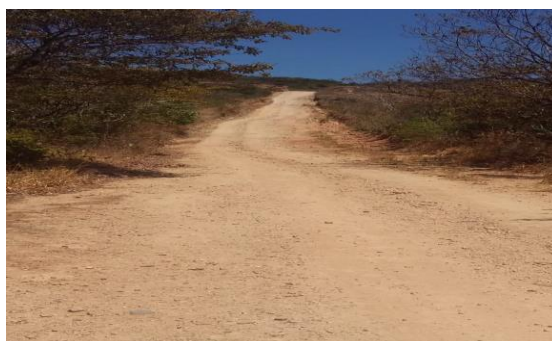

**Área del proyecto**





**Consulta Ciudadana**



**Consulta Ciudadana**



**Consulta Ciudadana**



**Consulta Ciudadana**



**Consulta Ciudadana**



**Consulta Ciudadana**

# Registro Público de la Sociedad Promotora





## Registro Público de Panamá

No. 1783912

FIRMADO POR: EDUARDO ANTONIO  
ROBINSON ORELLANA  
FECHA: 2019.05.27 14:44:49 -05:00  
MOTIVO: SOLICITUD DE PUBLICIDAD  
LOCALIZACION: PANAMA, PANAMA

### CERTIFICADO DE PERSONA JURÍDICA

CON VISTA A LA SOLICITUD

201245/2019 (0) DE FECHA 05/27/2019

QUE LA SOCIEDAD

ELECTRICA DEL OESTE, S.A.

TIPO DE SOCIEDAD: SOCIEDAD ANONIMA

SE ENCUENTRA REGISTRADA EN (MERCANTIL) FOLIO Nº 155611595 DESDE EL MARTES, 01 DE SEPTIEMBRE DE 2015

- QUE LA SOCIEDAD SE ENCUENTRA VIGENTE

- QUE SUS CARGOS SON:

AGENTE RESIDENTE: TEJADA SEGISTAN & DEJUANE

DIRECTOR / TESORERO: PEDRO PABLO RAMOS SERRACIN

DIRECTOR / SECRETARIO: SING LEON CHUNG WEN

DIRECTOR / PRESIDENTE: ELVIS AUGUSTO BARRANCO AROSEMENA

SUSCRIPTOR: CARLOS IVAN GORDON FIEDLER

SUSCRIPTOR: MICHELLE SEGISTAN FIEDLER

- QUE LA REPRESENTACIÓN LEGAL LA EJERCERÁ:

LA REPRESENTACION LEGAL DE LA SOCIEDAD LA EJERCERA EL PRESIDENTE DE LA SOCIEDAD EN SUS AUSENCIAS EL SECRETARIO O EL TESORERO Y EN AUSENCIA DE TODOS LA PERSONA QUE DESIGNE LA JUNTA DE ACCIONISTAS.

- QUE SU CAPITAL ES DE 10,000.00 DÓLARES AMERICANOS

- DETALLE DEL CAPITAL:

EL CAPITAL AUTORIZADO CONSISTIRA EN LA SUMA DE DIEZ MIL DOLARES AMERICANOS DIVIDIDO EN CIEN ACCIONES COMUNES CON UN VALOR NOMINAL DE CIEN DOLARES CADA UNA. LAS ACCIONES SERAN EMITIDAS DE FORMA NOMINATIVA.

ACCIONES: NOMINATIVAS

- QUE SU DURACIÓN ES PERPETUA

- QUE SU DOMICILIO ES PANAMÁ, CORREGIMIENTO CIUDAD DE PANAMÁ, DISTRITO PANAMÁ, PROVINCIA PANAMÁ

### ENTRADAS PRESENTADAS QUE SE ENCUENTRAN EN PROCESO

NO HAY ENTRADAS PENDIENTES.

EXPEDIDO EN LA PROVINCIA DE PANAMÁ EL LUNES, 27 DE MAYO DE 2019 A LAS 01:23 P.M..

NOTA: ESTA CERTIFICACIÓN PAGÓ DERECHOS POR UN VALOR DE 30.00 BALBOAS CON EL NÚMERO DE LIQUIDACIÓN 1402208482



Valide su documento electrónico a través del CÓDIGO QR impreso en el pie de página  
o a través del Identificador Electrónico: 794B30DB-F320-40D1-9E7F-4B8EF291602C  
Registro Público de Panamá - Vía España, frente al Hospital San Fernando  
Apartado Postal 0830 - 1596 Panamá, República de Panamá - (507)501-6000

1/1

# Declaración jurada

REPÚBLICA DE PANAMÁ  
PAPEL NOTARIAL



NOTARÍA NOVENA DEL CIRCUITO DE PANAMÁ

GETP 1



1 -----DECLARACIÓN NOTARIAL JURADA-----

2 En la ciudad de Panamá, Capital de la República y Cabecera del Circuito Notarial del mismo

3 nombre, a los veintidós (22) días del mes de mayo de dos mil diecinueve (2019), ante mí,

4 LICENCIADA JULIETT IVETTE OSORIO CAICEDO, Notaria Pública Novena del Circuito Notarial

5 de Panamá, con cédula de identidad personal número ocho-trescientos veintiuno-

6 trescientos treinta y cuatro (8-321-334), compareció personalmente **ELVIS BARRANCO**,

7 Varón, panameño, mayor de edad, casado, licenciado, portador de la cedula de identidad

8 No. 4-149-266, , con oficinas en La Chorrera, corregimiento de GUADALUPE, Urb. LA PESA

9 actuando en nombre y representación legal de la sociedad ELECTRICA DEL OESTE, S.A.,

10 persona jurídica autónoma de Derecho Público, creada por el TITULO XIV de la Constitución

11 Política de la Republica de Panamá, y organizada por la ley No. 19 de 11 de junio de 1997,

12 con igual domicilio debidamente facultado por el artículo 25, numeral 1, de la misma ley en

13 mi capacidad de administrador y Representante Legal, promotor del proyecto, :

14 "SUMINISTRO, TRANSPORTE Y ENTREGA DE LOS MATERIALES Y EQUIPOS PARA EL DISEÑO

15 E INSTALACION DE LA LINEA DE DISTRIBUCION ELECTRICA, TRANSFORMADORES, TAPIAS,

16 ACOMETIDAS ELECTRICAS, INSTALACIONES ELECTRICAS INTERNAS Y LUMINARIAS

17 PUBLICAS PARA LA COMUNIDAD DE LA BODEGA"; Categoría I, me solicito que extendiera

18 esta diligencia para hacer constar una Declaración Jurada. Accedí a ellos, advirtiéndole que

19 la responsabilidad por la veracidad de lo expuesto, es exclusiva **DEL DECLARANTE** y en

20 conocimiento del contenido del artículo 385, del Texto Único Penal, que tipifica el delito de

21 falso testimonio lo acepto y seguidamente expreso hacer esta declaración bajo la gravedad

22 de juramento y sin ningún tipo de apremio o coerción, de manera totalmente voluntaria

23 declaro lo siguiente:-----

24 PRIMERO: Declaro Bajo la Gravedad de Juramento que la información aquí expresada es

25 verdadera; por tanto, el citado proyecto se ajusta a las normativas ambientales y el mismo

26 generara impactos ambientales negativos no significativos, y no conllevan riesgos

27 ambientales negativos significativos, de acuerdo a los criterios de protección ambiental

28 regulados en el artículo 23 del Decreto Ejecutivo No. 123 de 14 de agosto de 2009, por lo

29 cual se reglamenta el Capítulo II del Título IV de la Ley No. 41 de 1 de julio de 1998.-----

30 Léida como les fue en presencia de los testigos señores **ARELIS RODRIGUEZ**, con cédula de



GETP 2

1 identidad personal número ocho – ochocientos veinticinco – mil cuatrocientos cincuenta y  
2 cuatro (8-825-1454) y **GUILLERMO THOMAS**, con cédula de identidad personal número ocho  
3 – doscientos treinta y ocho-doscientos cuarenta y nueve (8-238-249), ambos mayores de  
4 edad, panameños y vecinos de esta ciudad, personas a quienes conozco y son hábiles para  
5 ejercer el cargo, la encontraron conforme, le impartieron su aprobación y la firman todos  
6 para constancia por ante mí.-----

7 La suscrita Notaria deja constancia que esto fue todo lo declarado, que se hizo en forma  
8 espontánea y que no hubo interrupción alguna.

9 **EL DECLARANTE**

11 

12 **ELVIS BARRANCO**



14 **ADMINISTRADOR Y REPRESENTANTE LEGAL**

17 **TESTIGOS**

19   
20 **ARELIS RODRIGUEZ**

21   
22 **GUILLERMO THOMAS**

24   
25 **LICENCIADA JULIETT IVETTE OSORIO CAICEDO**

26 **NOTARIA PÚBLICA NOVENA DEL CIRCUITO NOTARIAL DE PANAMÁ**



# Copia de cédula notariada del representante legal

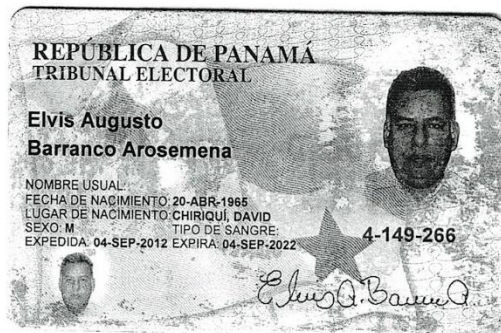

Yo, Lic. Leonel Amet Olmos Torres, Notario Público Sexto del Circuito de Panamá,  
con Cédula de Identidad No. 6-228-196.

**CERTIFICO:**

Que he cotejado detenida y minuciosamente esta copia fotostática con el  
original y la encuentro en todo conforme.

12 ABR 2018

*Leonel Amet Olmos Torres*  
Notario Público Sexto

# Copia del contrato de adjudicación del proyecto

- 5) Punta Robalo, ubicado en el corregimiento de Punta Robalo, distrito de Chiriquí Grande, provincia de Bocas del Toro.
- 6) Instalaciones eléctricas internas en las siguientes comunidades:

PROVINCIA	DISTRITO	CORREGIMIENTO	COMUNIDAD
Bocas Del Toro	Changuinola	Changuinola	Los Ábregos
Bocas Del Toro	Changuinola	Almirante	Milla 5
Bocas Del Toro	Bocas Del Toro	El Empalme	El Silencio
Bocas Del Toro	Changuinola	Punta Robalo	Filo De Caña - Bajo Cedro
Bocas Del Toro	Changuinola	Changuinola	Loma Muleto
Chiriquí	Dolega	Potrillo Arriba	Los Mameyes II
Chiriquí	Renacimiento	Río Sereno	Miraflores Oeste I
Chiriquí	Renacimiento	Río Sereno	Miraflores Oeste II
Chiriquí	Renacimiento	Monte Lirio	Valle Centinela
Chiriquí	David	Guacá	Palmira Del Banco (Familia: Martínez)
Chiriquí	David	Guacá	Guacá Centro (Familia: Alencio)
Chiriquí	Barú	Rodolfo Aguilar	Aguacatón
Chiriquí	Barú	Rodolfo Aguilar	Blanco Arriba
Chiriquí	Barú	Progreso	Quebrada Arena Abajo
Chiriquí	Bugaba	Aserrio De Gariché	Las Azules
Chiriquí	Barú	Progreso	Quebrada Arena Arriba
Chiriquí	David	San Pablo Viejo	Circunvalación
Chiriquí	David	San Pablo Viejo	San Juan Del Tejar Arriba
Chiriquí	Renacimiento	Caizan	Alto La Mina
Chiriquí	Bugaba	El Bongo	Cuchilla Abajo

De igual forma, EL CONTRATISTA, se compromete a suministrar todos los repuestos, materiales y consumibles para realizar las actividades necesarias para brindar los servicios objeto del presente Contrato, en condiciones adecuadas y con los más altos estándares de calidad.

SEGUNDA: EL MINISTERIO/OER, pagará a EL CONTRATISTA, por la ejecución total de "EL PROYECTO" la suma total de UN MILLÓN NOVECIENTOS MIL QUINIENTOS OCHENTA Y DOS BALBOAS CON 79/100 (B/.1,900,582.79), de los cuales la suma de Un Millón Setecientos Setenta Y Seis Mil Dosecientos Cuarenta Y Cinco Balboas con 60/100 (B/.1,776,245.60), corresponden a la obra física; y la suma de Ciento Veinticuatro Mil Trececientos Treinta Y Siete Balboas con 19/100 (B/.124,337.19), corresponden al 7% de ITBMS, mediante la presentación de cuentas conforme al porcentaje de avance de obra cuyo desglose y erogación presupuestaria será de la siguiente manera:

Presupuesto 2019: UN MILLÓN QUINIENTOS VEINTE MIL CUATROCIENTOS SESENTA Y SEIS BALBOAS CON 24/100 (B/. 1,520,466.24).

CONCEPTO	PARTIDA	COMUNIDADES	MONTO	ITBMS	TOTAL
80% del monto total del contrato	G.100330118.001.562	Punta Robalo Guayabal - Tambor Potrero De Oblas Quebrada Lajas	B/. 609,724.24	B/. 42,680.70	B/. 652,404.94
		Varias comunidades Instalaciones internas	B/. 609,724.24	B/. 42,680.70	B/. 652,404.94
	G.100330137.001.562	La Bodega	B/. 201,548.00	B/. 14,108.36	B/. 215,656.36
TOTALES			B/.1,420,986.48	B/.99,469.75	B/.1,520,466.23

22-



REPÚBLICA DE PANAMÁ  
MINISTERIO DE LA PRESIDENCIA  
OFICINA DE ELECTRIFICACIÓN RURAL

CONTRATO N.º011-OER-2018

Entre los suscritos a saber, **SALVADOR SÁNCHEZ**, varón, de nacionalidad panameña, mayor de edad, portador de la cédula de identidad personal N.º8-251-646, en su condición de Ministro Encargado de **EL MINISTERIO DE LA PRESIDENCIA**, por una parte, quien en adelante se denominará **EL MINISTERIO/OER**, y por la otra **ELVIS BARRANCO**, varón, de nacionalidad panameña, mayor de edad, portador de la cédula de identidad personal No.4-149-266, con domicilio social en la calle Vía Interamericana Km36, Urbanización La Pesa, casa 4894, corregimiento de Guadalupe, distrito de Chorrera y provincia de Panama Oeste, actuando en su condición de Representante Legal de la empresa, **ELECTRICA DEL OESTE, S.A.**, sociedad anónima registrada en (Mercantil) Folio N.º155611595 desde el martes, 01 de septiembre de 2015, y autorizada para ejecutar obras y actividades relacionadas a la Ingeniería Eléctrica, de conformidad a la Resolución No.0282 de 22 de marzo de 2018, expedida por la Junta Técnica de Ingeniería y Arquitectura, quien en adelante se denominará **EL CONTRATISTA**, y en conjunto se llamarán **LAS PARTES**, han convenido en celebrar el presente contrato, con fundamento Legal en la Resolución No.272 de 5 de octubre de 2018, por la cual se adjudica la Licitación por Mejor Valor N.º2018-0-03-0-99-1-V-032209, convienen en celebrar el presente Contrato, sujeto a los siguientes términos y condiciones:

**PRIMERO: EL MINISTERIO/OER** encomienda a **EL CONTRATISTA** y éste se obliga a realizar para aquél, de conformidad con el Pliego de Cargos, planos, las especificaciones técnicas, el presupuesto y el trabajo correspondiente a la ejecución de todas las obras para la ejecución del proyecto denominado, "Suministro, transporte y entrega de los materiales y equipos para el diseño e instalación de la línea de distribución eléctrica, transformadores, tapas, acometidas eléctricas, instalaciones eléctricas internas y luminarias públicas para diferentes comunidades en las provincias de Chiriquí y Veraguas Así como también suministro, transporte y entrega de los materiales y equipos para el diseño e instalación de la línea de distribución eléctrica, transformadores y luminarias públicas para la comunidad de Punta Róbalo en la provincia de Bocas del Toro."

Y el suministro, transporte y montaje de instalaciones eléctricas internas para diferentes comunidades ubicadas en la provincia de Chiriquí y Bocas del Toro", en adelante "**EL PROYECTO**".

Los servicios objeto del presente Contrato se darán por parte de **EL CONTRATISTA** conforme a los alcances, términos y condiciones establecidos en este Contrato y el Pliego de Cargos, en la siguiente comunidad:

- 1) Guayabal-Tambor, ubicada en el corregimiento de El Cristo, distrito de Tolé, provincia de Chiriquí.
- 2) Poteros de Ollas, ubicada en el corregimiento de Nancito, distrito de Remedios, provincia de Chiriquí.
- 3) Quebrada de Lajas, ubicada en el corregimiento de Lajas, distrito de Tolé y provincia de Chiriquí.
- 4) La Bodega, ubicada en el corregimiento de Remance, distrito de San Francisco, provincia de Veraguas.

G. 100330118.001.56 118,652,404.94  
G. 100330132.001.562 118,652,404.94  
G. 100330133.001.562 118,652,404.94  
118,652,404.94

MINISTERIO DE LA PRESIDENCIA  
DIRECCION DE PRESUPUESTO

Presupuesto	13/3/19
Fecha de presupuesto	13/3/19
Fecha	13/3/19

Comprobante/2019/0300003552 300246681

Comprobante/2019/0300011486

100026569

Comprobante/2019/0300011440

4600010863

consecuencias ocasionadas a terceros acaecidos en relación con las actividades objeto del Contrato, no menor de cien mil balboas con 00/100 (13/100,000.00), durante toda la vigencia del contrato.

**VIGÉSIMA CUARTA: EL CONTRATISTA**, manifiesta que tiene capacidad jurídica para contratar y obligarse a la ejecución de los trabajos objeto de este Contrato, que dispone de la organización y los elementos para ello, y que para el cumplimiento, y ejecución cuenta con los recursos técnicos y económicos necesarios, así como con el personal con la experiencia y la capacidad requerida para la realización de los trabajos.

**VIGÉSIMA QUINTA:** Esta contratación se rige bajo los principios de transparencia y participación ciudadana, por lo tanto, la comunidad beneficiada podrá colaborar con la ejecución idónea y oportuna del objeto de este Contrato mediante los medios establecidos por la ley.

**VIGÉSIMA SEXTA:** Al original de este Contrato no se le adhiere timbres, ya que los actos gravados con ITBMS no causan el Impuesto de Timbres, tal y como lo contempla el artículo 7 del Decreto Ejecutivo N°177 del 9 de diciembre de 2005, por lo cual se reglamentan algunos artículos de la Ley 6 de 2005, y se dictan otras disposiciones.

**VIGÉSIMA SÉPTIMA:** Este Contrato empezará a regir a partir de su refrendo, por la Contraloría General de la República.

Para constancia se firma el presente Contrato, en la ciudad de Panamá, hoy ( ) del mes de ( ) de dos mil dieciocho (2018)

POR EL MINISTERIO/OER.

POR EL CONTRATISTA.

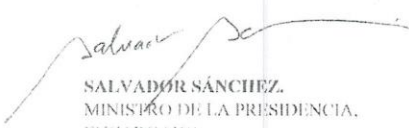
  
SALVADOR SÁNCHEZ,  
MINISTRO DE LA PRESIDENCIA,  
ENCARGADO.

  
ELVIS BARRANCO  
ELECTRICA DEL OESTE, S.A.

REFRENDO

  
CONTRALORÍA GENERAL DE LA REPÚBLICA



25/07/19

- 9) La incapacidad física permanente de **EL CONTRATISTA**, certificado por médico idóneo, que le imposibilite realizar la obra, si fuera persona natural.
- 10) La disolución de **EL CONTRATISTA**, cuando se trate de persona jurídica, o de algunas de las sociedades que integran un consorcio o asociación accidental, salvo que los demás miembros del consorcio o asociación puedan cumplir con el Contrato.

**DÉCIMA SEXTA:** En caso de Resolución Administrativa del Contrato por incumplimiento por parte de **EL CONTRATISTA**, en cualquier parte del servicio a que se obliga, **EL CONTRATISTA**, estará obligado al pago de los daños y perjuicios que **EL MINISTERIO/OER**, calcule desde la fecha de la Resolución mediante la cual se resuelva administrativamente el Contrato, hasta la fecha pactada de ejecución de la obra.

**DÉCIMA SÉPTIMA:** Cualesquiera que sean las causas de resolución de este Contrato, **EL CONTRATISTA**, no tendrá derecho a indemnización alguna por parte de **EL MINISTERIO/OER**, con ocasión de la Resolución Administrativa del Contrato.

**DÉCIMA OCTAVA:** Si **EL MINISTERIO/OER**, considera que existe mérito, se aplicará una multa del cuatro por ciento (4%) dividido entre treinta (30) por cada día calendario de atraso del valor equivalente a la porción dejada de entregar o ejecutar por **EL CONTRATISTA**. El valor total de la multa no será en ningún caso superior al veinte por ciento (20%) del valor del contrato y deberá ingresar al Tesoro Nacional.

**DÉCIMA NOVENA:** Sujeto a lo dispuesto a tal efecto en el Texto Único de la Ley 22 de 2006, referente a procedimientos de terminación anticipada del Contrato, **EL MINISTERIO/OER**, podrá unilateralmente dar por terminado el Contrato, mediante resolución motivada, por motivos de interés público, en cuyo caso **EL CONTRATISTA**, deberá ser indemnizado por razón de los perjuicios causados con motivo de la terminación unilateral dada por **EL MINISTERIO/OER**.

**VIGÉSIMA:** **EL CONTRATISTA**, se sujeta a las leyes panameñas y a la jurisdicción de los Tribunales de la República de Panamá, en todo lo concerniente al presente Contrato.

**VIGÉSIMA PRIMERA:** **EL CONTRATISTA**, se obliga a renunciar a cualquier Reclamación Diplomática, salvo en el caso de denegación de justicia.

**VIGÉSIMA SEGUNDA:** **EL CONTRATISTA**, deberá pagar los impuestos vigentes aplicables, incluyendo los impuestos municipales a que haya lugar. En todo caso **EL MINISTERIO/OER**, asumirá que **EL CONTRATISTA**, ha contemplado en su propuesta todos los impuestos, gravámenes, tasas y contribuciones que afecten las actividades objeto del Contrato, aunque no las haya desglosado en su propuesta.

**VIGÉSIMA TERCERA:** **EL CONTRATISTA**, será responsable ante terceros por daños o perjuicios que cause, el mismo **CONTRATISTA**, sus empleados, subcontratistas o cualquier otra persona, así como las deudas, obligaciones y compromisos que adquiera en el proyecto. En consecuencia, **EL MINISTERIO/OER**, no será responsable ante terceros ni autoridades, por las obligaciones, deuda o daños que cause **EL CONTRATISTA**, en la ejecución del proyecto objeto de este Contrato. **EL CONTRATISTA**, se obliga a proporcionarle a **EL MINISTERIO/OER**, dentro de los diez (10) días siguientes a la firma del Contrato la siguiente póliza emitida por una compañía de seguros de que cuenta con la Póliza de responsabilidad civil general por daños materiales, lesiones personales y sus

- 1) Pianza Definitiva o de Cumplimiento No. FICS-22646-0, emitida por ACERTA COMPANHIA DE SEGUROS, S.A., con un límite máximo de responsabilidad por la suma total de **NOVECIENTOS CINCUENTA MIL DOSCIENTOS NOVENTA Y UN BALBOAS CON 40/100 (B/950,291.40)**, que representa el cincuenta por ciento (50%) del valor total de este Contrato, para garantizar las obligaciones adquiridas por **EL CONTRATISTA**, y el fiel cumplimiento del objeto contractual, cuya vigencia es por el término de este Contrato más tres (3) años adicionales, contados a partir de la entrega a satisfacción de **EL MINISTERIO/OER**, del proyecto, mediante la firma del acta de aceptación final, para responder por defectos de construcción, incluido un (1) año para responder por vicios redhibitorios.

Durante la ejecución de la obra y de suscitarse cualquier causa de atraso en la entrega de la obra, **EL CONTRATISTA**, extenderá la vigencia de la presente Pianza de Cumplimiento, treinta (30) días calendario antes de su vencimiento, sin necesidad de requerimiento de **EL MINISTERIO/OER**. La inobservancia de lo anterior será causal para reclamar la fianza ante **EL GARANTE**.

- 2) Pianza de Anticipo No. FIAN-1897, emitida por ACERTA COMPANHIA DE SEGUROS, S.A., por la suma total de **TRESCIENTOS OCHENTA MIL CIENTO DIECISEIS BALBOAS CON 56/100 (B/380,116.56)**, que representa el 100% del monto a que **EL CONTRATISTA**, tendrá derecho a recibir como pago anticipado por el veinte por ciento (20%) del valor del presente Contrato. Esta Pianza se mantendrá vigente durante todo el periodo de ejecución de este Contrato y hasta por un término adicional de 30 días posteriores a su vencimiento, o hasta cuando se haya efectuado el total reintegro de la suma anticipada.

**DÉCIMA QUINTA:** Son causales de resolución administrativa del presente Contrato las siguientes:

- 1) La no iniciación de los trabajos en un término de siete (7) días calendario contados a partir de la Orden de Proceder.
- 2) El incumplimiento de alguna de las cláusulas estipuladas en el presente Contrato, y sin limitarse a las detalladas a continuación.
- 3) El rehusar o fallar **EL CONTRATISTA**, en llevar a cabo cualquier parte de los trabajos a que se contrate en el presente Contrato con la diligencia que garantice su terminación satisfactoria dentro del periodo pactado, incluyendo cualquier extensión de tiempo debidamente autorizada.
- 4) Las acciones de **EL CONTRATISTA**, que tienda a desvirtuar la intención del presente Contrato.
- 5) El abandono o suspensión de la obra por parte de **EL CONTRATISTA**, sin la debida autorización expedida por **EL MINISTERIO/OER**. No disponer **EL CONTRATISTA**, del personal o equipo con la capacidad, calidad y en cantidad necesaria para ejecutar satisfactoriamente el proyecto dentro del periodo establecido.
- 6) Excesiva repetición, a juicio de **EL MINISTERIO/OER**, de errores o defectos de ejecución de los trabajos programados.
- 7) La muerte de **EL CONTRATISTA**, en los casos en que deba producir la extinción del Contrato conforme a las reglas del Código Civil, si no se ha previsto continuar con los sucesores de **EL CONTRATISTA**, cuando sea una persona natural.
- 8) La declaratoria judicial de liquidación del contratista.

3) Mantener un registro de todos los accidentes de trabajo que resulten en muerte, herida traumática, enfermedad ocupacional o daño a la propiedad, materiales, abastecimiento y equipo. Además, deberá proporcionar esta información a **EL MINISTERIO/OER**, de la manera que éste lo determine.

4) Acatar cualquier medida adicional que **EL MINISTERIO/OER**, determine que es razonablemente necesaria para éste propósito.

**OCTAVA: EL MINISTERIO/OER y EL CONTRATISTA**, determinarán las etapas del cumplimiento del Contrato, mediante un programa de las obras sujetas a inspección, entendiéndose que el primero inspeccionará y dará el seguimiento correspondiente a la obra mediante los servicios de un inspector y de un supervisor nombrado y asignado al efecto. **EL CONTRATISTA**, seguirá en detalle las instrucciones del inspector y del supervisor que **EL MINISTERIO/OER**, asigne al proyecto y deberá brindarles todo el apoyo técnico y de personal para que realicen sus labores de manera eficiente.

**NOVENA:** Las partes convienen que es facultad de **EL MINISTERIO/OER**, realizar la inspección para el control de calidad de los materiales que **EL CONTRATISTA**, vaya a utilizar en la ejecución de la obra, ya sea en el sitio de ésta, o en los lugares en que sean adquiridos o fabricados, por lo tanto, se confiere a **EL MINISTERIO/OER**, desde ahora la facultad de rechazar cualquiera de ellos, si los supervisores de la obra acreditados por **EL MINISTERIO/OER**, determinan que los materiales no cumplen con la calidad especificada y requerida para dichos trabajos. Para tal caso, se le ejecutará la fianza de cumplimiento de incumplir con esta normativa.

**DÉCIMA: EL CONTRATISTA**, se obliga a utilizar técnicas de construcción que emplee en mano de obra en forma intensiva, eliminando al máximo el uso de equipo. En esa intención contratará el 50% la mano de obra no calificada de la comunidad donde se ejecute la obra. Sin embargo, previa autorización del grupo solicitante, podrá utilizar mano especializada de otras áreas, en el caso de no encontrarla disponible entre los moradores de la comunidad beneficiada.

**DÉCIMA PRIMERA:** Queda convenido y aceptado por ambas partes, que **EL CONTRATISTA**, cubrirá todas las prestaciones laborales establecidas por la legislación vigente. Adicionalmente, queda convenido que **EL CONTRATISTA**, presentará mensualmente a **EL MINISTERIO/OER**, comprobación de pago de tales prestaciones.

**DÉCIMA SEGUNDA: EL CONTRATISTA**, se obliga a velar por la seguridad de sus empleados y del público en todo momento en el área del proyecto, zonas marginales e instalaciones, durante el periodo de vigencia del presente Contrato.

**DÉCIMA TERCERA: EL CONTRATISTA**, liberará a **EL MINISTERIO/OER**, de pleitos, demandas o acción de cualquier índole, promovida por causa de daños o perjuicios reales o infundados, a terceros como consecuencia de la ejecución de cualquier etapa de la obra; del empleo de cualquier persona, equipo o método; o por omisión, negligencia o descuido de sus empleados en la ejecución del proyecto.

**DÉCIMA CUARTA: EL MINISTERIO/OER** declara que **EL CONTRATISTA**, ha presentado las siguientes fianzas:

18-



- 1) Tener siempre en la obra un técnico responsable que lo represente en su ausencia y reportar a **EL MINISTERIO/OER**, el nombre de la persona que designe para tal función, con la debida anticipación, a las visitas que el inspector o supervisor asignados por **EL MINISTERIO/OER**, vayan a realizar al proyecto.
- 2) Llevar una bitácora de campo en la que se consigne todos los días los hechos más relevantes acaecidos en la ejecución del proyecto. En esta bitácora se consignará igualmente la evaluación de las observaciones o solicitudes hechas por el inspector o supervisor de **EL MINISTERIO/OER**.
- 3) Solicitar la autorización de **EL MINISTERIO/OER**, antes de realizar cualquier modificación o trabajo adicional a los pactados, so pena de realizarlo a su costo y riesgo.
- 4) Suministrar a **EL MINISTERIO/OER**, los planos con el sello del Ingeniero Idóneo. Y someter dicho diseño a la aprobación de la Compañía de distribución eléctrica establecida en el área de concesión y presentar a **EL MINISTERIO/OER**, constancia de que los mencionados planos fueron sometidos al trámite de aprobación.
- 5) Someter a la aprobación de **EL MINISTERIO/OER**, antes de iniciar los trabajos, un calendario de trabajo, cual podrá ser modificado previa aprobación de **EL MINISTERIO/OER**.
- 6) Someter a la aprobación de **EL MINISTERIO/OER**, la literatura y especificaciones de todo el material y equipo que se utilizará en la realización de la obra, objeto del presente Contrato.
- 7) Implementar medidas mitigantes para el medio ambiente, establecidas por **EL MINISTERIO/OER**, en tres (3) aspectos principales:
  - a) -Protección de árboles y arbustos.
  - b) -Evacuación de desperdicios.
  - c) -Control del polvo.
- 8) Facilitar el acceso al sitio del proyecto a los supervisores y, o los inspectores de **EL MINISTERIO/OER**, quienes inspeccionarán el avance físico de la obra y participarán conjuntamente con los funcionarios de la Contraloría General de la República en la aceptación final del proyecto.
- 9) El contratista se compromete a no iniciar la ejecución de los trabajos referentes a instalación de la línea eléctrica de distribución hasta que el Estudio de Impacto Ambiental esté debidamente aprobado de acuerdo a lo dispuesto por el Artículo 7 de la Ley 41 de 1998 Texto Único. Las ejecuciones de las instalaciones eléctricas internas pueden iniciar luego de recibir la orden de proceder, ya que estas no dependen de aprobación de Estudio de Impacto Ambiental.

**SÉPTIMA: EL CONTRATISTA**, se obliga a proteger las vidas y salud de sus empleados y terceros relacionados o que se encuentren en los lugares en que se desarrollen los trabajos pactados en el presente Contrato. Prevendrá el daño a la propiedad, a las personas, materiales, provisiones y equipos, y evitará la interrupción de los trabajos. Con este propósito **EL CONTRATISTA**, se obliga a:

- 1) Proporcionar, erigir y conservar todas las vallas y barricadas de seguridad que sean necesarias y colocará letreros, señales luminosas apropiadas y en cantidad suficiente para evitar peligros; en caso de que se amerite.
- 2) En el caso que el proyecto lo requiera, cumplirá con todas las previsiones pertinentes del Manual de Requerimiento de Salud y Seguridad de la Caja de Seguro Social y Riesgos Profesionales, vigentes durante todo el tiempo del Contrato.

19-

**EL MINISTERIO/OER** amortizará la suma dada en anticipo mediante la deducción del veinte por ciento (20%) de cada cuenta presentada por **EL CONTRATISTA**, por concepto de avance de obra, hasta completar la totalidad del monto dado por adelantado. En señal de aceptación todas las cuentas serán firmadas por **EL MINISTERIO/OER**, **EL CONTRATISTA** y la Contraloría General de la República.

**TERCERA:** El término de ejecución y entrega del proyecto contemplado por un período máximo de TRESCIENTOS SESENTA Y CINCO (365) DÍAS CALENDARIO. No obstante, para efectos de cumplir con lo establecido en el artículo 99 del Texto Único de la Ley 22 de 2006, que regula la Contratación Pública, ordenado por la Ley 61 de 2017, se establece un período adicional de Sesenta (60) días calendario, para realizar el procedimiento de liquidación del futuro Contrato, por lo cual, la vigencia total del Contrato que se celebre con el proponente que resulte adjudicatario será por un término total CUATROCIENTOS VEINTICINCO (425) DÍAS CALENDARIO.

**CUARTA:** Si conforme a la naturaleza del objeto materia de esta contratación, procediera la realización de modificaciones y ampliaciones del plazo de ejecución de los trabajos contratados, las partes acuerdan a lo siguiente:

- 1) **MODIFICACIONES.-** Durante la vigencia del presente Contrato **EL MINISTERIO/OER**, podrá modificar las especificaciones de las obras, dando aviso por escrito con oportunidad a **EL CONTRATISTA**, y éste se obliga a acatar las instrucciones correspondientes. En el caso que, con motivo de las modificaciones ordenadas, la suma total de los trabajos que deba realizar **EL CONTRATISTA**, excediera la cantidad estipulada en la cláusula segunda, ambas partes, de común acuerdo, determinarán los ajustes que deberán de hacerse al precio.
- 2) **AMPLIACIÓN DEL PLAZO.-** En los casos a que se refiere el párrafo anterior, o cuando por cualquier otra causa no imputable a **EL CONTRATISTA**, le fuera imposible a éste llevar a cabo los trabajos dentro del plazo estipulado en la cláusula tercera solicitará en un término no menor de quince (15) días hábiles antes del vencimiento del periodo de ejecución de la obra y por escrito, la prórroga que considere necesaria, expresando los motivos en que fundamenta su solicitud y debe aportar la documentación que le solicite **EL MINISTERIO/OER**.

**EL MINISTERIO/OER**, resolverá sobre la justificación y procedencia de la prórroga y en su caso, se harán las modificaciones correspondientes al programa de obra, pero será optativo por **EL MINISTERIO/OER**, concederla o negarla. Toda modificación a este contrato será tramitada mediante una adenda debidamente refrendada por la Contraloría General de la República.

**QUINTA: EL CONTRATISTA**, se obliga a cumplir fielmente con todas las leyes, decretos, ordenanzas provinciales y acuerdos municipales vigentes, así como sufragar los gastos que estos establezcan si es que son aplicables por razón de los trabajos pactados, incluidos los relativos a permisos de construcción, de ocupación y demás acuerdos y disposiciones municipales y de seguridad.

**SEXTA:** Son obligaciones de **EL CONTRATISTA**, las siguientes:



**Presupuesto 2020:** En atención al monto restante que equivale a la suma de **TRESCIENTOS OCHENTA MIL CIENTOS DIECISÉIS BALBOAS CON 55/100 (B/. 380,116.55)**, que corresponderá pagar en la siguiente vigencia fiscal 2020, con erogación a la partida presupuestaria G. 100330118.001.562, G. 100330132.001.562 y G. 100330137.001.562. **EL MINISTERIO/OER**, se compromete a alimentar dicha partida con los fondos suficientes a fin de cumplir con los pagos que se deriven de la ejecución del presente Contrato para la vigencia fiscal 2020, en atención a lo establecido en el artículo 24 del Texto Único de la Ley 22 de 2006.

**EL CONTRATISTA**, acepta que no podrá ejecutar el proyecto por más del monto señalado en esta cláusula sin antes contar para ello con la autorización por parte de **EL MINISTERIO/OER**, mediante los instrumentos legales y jurídicos correspondientes.

Si **EL CONTRATISTA**, rebasa el monto autorizado anteriormente, sin contar con la autorización formal que respalde esa inversión, será bajo su estricta responsabilidad y no será obligación de **EL MINISTERIO/OER**, el pago de dichas sumas.

Los pagos efectuados a **EL CONTRATISTA**, en concepto de avance de obra, se realizarán contra la presentación de informes de avance de las actividades completadas en el período de trabajo considerado, en los cuales se indicarán las cantidades efectivamente ejecutadas y aceptadas por **EL MINISTERIO/OER**, de conformidad con los precios de la oferta, incluyendo la retención del 50% del ITBMS pagadero al Tesoro Nacional, tal como lo señala el Artículo 1, del Decreto Ejecutivo N.º 463 del 14 de Octubre de 2015.

Igualmente, de los pagos realizados a **EL CONTRATISTA**, se retendrá un monto equivalente al 10% en concepto de garantía por cumplimiento. Las sumas retenidas en este concepto serán devueltas a **EL CONTRATISTA**, en un periodo aproximado de noventa (90) días calendario contados a partir de la presentación y aceptación de la gestión de cobro que debe presentar **EL CONTRATISTA**, una vez se haya entregado el Acta de Aceptación Final, la cual debe ser firmada por **EL MINISTERIO/OER**, **EL CONTRATISTA** y por **INGENIERÍA DE LA CONTRALORIA GENERAL DE LA REPÚBLICA**. Para efectos de la firma del Acta de Aceptación Final, el proyecto deberá encontrarse interconectado en debida forma al sistema eléctrico.

Los informes de avance de actividades serán pagados dentro de los treinta (30) días calendario siguientes a la aprobación de las mismas por el Supervisor de las Obras.

- 1) **PAGO DEL ANTICIPO:** **EL MINISTERIO/OER**, pagará en concepto de anticipo a **EL CONTRATISTA**, dentro de los treinta (30) días calendario luego de la emisión de la Orden de Proceder, la suma correspondiente **TRESCIENTOS OCHENTA MIL CIENTO DIECISÉIS BALBOAS CON 56/100 (B/. 380,116.56)**, cuya erogación presupuestaria será cargado a la presente vigencia fiscal 2019, conforme al siguiente desglose:

CONCEPTO	PARTIDA	COMUNIDADES	MONTO	ITBMS	TOTAL
20% de Anticipo	G.100330118.001.562	Punta Robalo Guayabul - Tambor Potrero De Ollas Quebrada Lajas	B/. 152,431.06	B/. 10,670.17	B/. 163,101.23
	G.100330132.001.562	Varias comunidades Instalaciones internas	B/. 152,431.07	B/. 10,670.17	B/. 163,101.24
	G.100330137.001.562	La Bodega	B/. 50,387.00	B/. 3,527.09	B/. 53,914.09
<b>TOTALES</b>			<b>B/. 355,249.13</b>	<b>B/. 24,867.44</b>	<b>B/. 380,116.57</b>

# Encuestas

## CONSULTA CIUDADANA

PROYECTO: SUMINISTRO, TRANSPORTE Y ENTREGA DE LOS MATERIALES Y EQUIPOS PARA EL DISEÑO E INSTALACION DE LA LINEA DE DISTRIBUCION ELECTRICA, TRANSFORMADORES, TAPIAS, ACOMETIDAS ELECTRICAS, INSTALACIONES ELECTRICAS INTERNAS Y LUMINARIAS PUBLICAS PARA LA COMUNIDAD DE LA BODEGA.

PROMOTOR: ELECTRICA DEL OESTE S.A.

UBICACIÓN: Provincia de Veraguas, Distrito de San Francisco, Corregimiento de Remance, Comunidad de La Bodega.

**Datos generales del proyecto:** consiste en la instalación de 121 postes aproximadamente de tendido eléctrico con su respectiva iluminarias, cableado y transformadores; también la construcción de 56 tapias y la instalación de la acometida eléctrica para estas casas que fueron seleccionada dentro del programa de instalación.

Nombre del entrevistado Guillermo Rodriguez Dirección La Bodega.

Edad 50 Reside o trabaja en el área? R ☒ T ☐ Estado Civil Casado.

1. Después de haber sido entrevistado, una vez informado sobre el futuro proyecto. ¿Cuál es su nivel de conocimiento del mismo?

Suficiente ☒ Regular ☐ Poco ☐ Nada ☐

2. En base a la información suministrada en cuanto al futuro desarrollo; ¿considera usted que la ejecución del mismo provocara afectación ambiental en el área? Si su respuesta es, explique  
No

3. Considera usted que el proyecto provocara impactos ambientales: Sí ☐ No ☒

4. Enumere o indíqueme según su opinión, que impactos ambientales puede generar el proyecto:

Positivos	Negativos

5. Enumere o indíqueme según su opinión, las influencias positivas o negativas que puede generar el proyecto a la comunidad:

Positivas	Negativas
<u>Mas Seguridad</u>	

6. Considera usted que este proyecto lo afectaría de alguna forma. Si su respuesta es sí, explique.  
No

7. Usted está de acuerdo con este proyecto. Mucho ☒ Poco ☐ Nada ☐

8. De existir alguna recomendación indique en el espacio siguiente su consideración para incorporar su opinión al estudio de impacto ambiental.

Firma del encuestador [Firma] Fecha 14-4-19

## CONSULTA CIUDADANA

PROYECTO: SUMINISTRO, TRANSPORTE Y ENTREGA DE LOS MATERIALES Y EQUIPOS PARA EL DISEÑO E INSTALACION DE LA LINEA DE DISTRIBUCION ELECTRICA, TRANSFORMADORES, TAPIAS, ACOMETIDAS ELECTRICAS, INSTALACIONES ELECTRICAS INTERNAS Y LUMINARIAS PUBLICAS PARA LA COMUNIDAD DE LA BODEGA.

PROMOTOR: ELECTRICA DEL OESTE S.A.

UBICACIÓN: Provincia de Veraguas, Distrito de San Francisco, Corregimiento de Remance, Comunidad de La Bodega.

**Datos generales del proyecto:** consiste en la instalación de 121 postes aproximadamente de tendido eléctrico con su respectiva iluminarias, cableado y transformadores; también la construcción de 56 tapias y la instalación de la acometida eléctrica para estas casas que fueron seleccionada dentro del programa de instalación.

Nombre del entrevistado Candelario Gonzales Dirección La Bodega.

Edad 69 Reside o trabaja en el área? R ☒ T ☐ Estado Civil Casado.

1. Después de haber sido entrevistado, una vez informado sobre el futuro proyecto. ¿Cuál es su nivel de conocimiento del mismo?

Suficiente ☒ Regular ☐ Poco ☐ Nada ☐

2. En base a la información suministrada en cuanto al futuro desarrollo; ¿considera usted que la ejecución del mismo provocara afectación ambiental en el área? Si su respuesta es, explique

NO

3. Considera usted que el proyecto provocara impactos ambientales: Sí ☐ No ☒

4. Enumere o indíqueme según su opinión, que impactos ambientales puede generar el proyecto:

Positivos	Negativos
<u>Mantenimiento de area verde</u>	<u>                    </u>
	<u>                    </u>

5. Enumere o indíqueme según su opinión, las influencias positivas o negativas que puede generar el proyecto a la comunidad:

Positivas	Negativas
<u>Mas empleo.</u>	<u>                    </u>
	<u>                    </u>

6. Considera usted que este proyecto lo afectaría de alguna forma. Si su respuesta es sí, explique.

NO

7. Usted está de acuerdo con este proyecto. Mucho ☒ Poco ☐ Nada ☐

8. De existir alguna recomendación indique en el espacio siguiente su consideración para incorporar su opinión al estudio de impacto ambiental.

cumplir con lo informado a las personas de la comunidad.

Firma del encuestador [Firma] Fecha 14/4/19



## CONSULTA CIUDADANA

**PROYECTO:** SUMINISTRO, TRANSPORTE Y ENTREGA DE LOS MATERIALES Y EQUIPOS PARA EL DISEÑO E INSTALACION DE LA LINEA DE DISTRIBUCION ELECTRICA, TRANSFORMADORES, TAPIAS, ACOMETIDAS ELECTRICAS, INSTALACIONES ELECTRICAS INTERNAS Y LUMINARIAS PUBLICAS PARA LA COMUNIDAD DE LA BODEGA.

**PROMOTOR:** ELECTRICA DEL OESTE S.A.

**UBICACIÓN:** Provincia de Veraguas, Distrito de San Francisco, Corregimiento de Remance, Comunidad de La Bodega.

**Datos generales del proyecto:** consiste en la instalación de 121 postes aproximadamente de tendido eléctrico con su respectiva iluminarias, cableado y transformadores; también la construcción de 56 tapias y la instalación de la acometida eléctrica para estas casas que fueron seleccionada dentro del programa de instalación.

Nombre del entrevistado Ricardo Rodriguez Dirección La Bodega

Edad 59 Reside o trabaja en el área? R ☒ T ☐ Estado Civil Casado

1. Después de haber sido entrevistado, una vez informado sobre el futuro proyecto. ¿Cuál es su nivel de conocimiento del mismo?

Suficiente ☒ Regular ☐ Poco ☐ Nada ☐

2. En base a la información suministrada en cuanto al futuro desarrollo; ¿considera usted que la ejecución del mismo provocara afectación ambiental en el área? Si su respuesta es, explique  
No

3. Considera usted que el proyecto provocara impactos ambientales: Sí ☐ No ☒

4. Enumere o indíqueme según su opinión, que impactos ambientales puede generar el proyecto:

Positivos	Negativos
<u>mantenimiento de acueducto</u>	

5. Enumere o indíqueme según su opinión, las influencias positivas o negativas que puede generar el proyecto a la comunidad:

Positivas	Negativas
<u>valor a la propiedad</u>	

6. Considera usted que este proyecto lo afectaría de alguna forma. Si su respuesta es sí, explique.  
No

7. Usted está de acuerdo con este proyecto. Mucho ☒ Poco ☐ Nada ☐

8. De existir alguna recomendación indique en el espacio siguiente su consideración para incorporar su opinión al estudio de impacto ambiental.

Firma del encuestador [Firma] Fecha 14-4-19

## CONSULTA CIUDADANA

**PROYECTO:** SUMINISTRO, TRANSPORTE Y ENTREGA DE LOS MATERIALES Y EQUIPOS PARA EL DISEÑO E INSTALACION DE LA LINEA DE DISTRIBUCION ELECTRICA, TRANSFORMADORES, TAPIAS, ACOMETIDAS ELECTRICAS, INSTALACIONES ELECTRICAS INTERNAS Y LUMINARIAS PUBLICAS PARA LA COMUNIDAD DE LA BODEGA.

**PROMOTOR:** ELECTRICA DEL OESTE S.A.

**UBICACIÓN:** Provincia de Veraguas, Distrito de San Francisco, Corregimiento de Remance, Comunidad de La Bodega.

**Datos generales del proyecto:** consiste en la instalación de 121 postes aproximadamente de tendido eléctrico con su respectiva iluminarias, cableado y transformadores; también la construcción de 56 tapias y la instalación de la acometida eléctrica para estas casas que fueron seleccionada dentro del programa de instalación.

Nombre del entrevistado Erick Rodriguez Dirección La Bodega

Edad 31 Reside o trabaja en el área? R ☒ T ☐ Estado Civil Casado

1. Después de haber sido entrevistado, una vez informado sobre el futuro proyecto. ¿Cuál es su nivel de conocimiento del mismo?

Suficiente ☒ Regular ☐ Poco ☐ Nada ☐

2. En base a la información suministrada en cuanto al futuro desarrollo; ¿considera usted que la ejecución del mismo provocara afectación ambiental en el área? Si su respuesta es, explique

No

3. Considera usted que el proyecto provocara impactos ambientales: Sí ☐ No ☒

4. Enumere o indíqueme según su opinión, que impactos ambientales puede generar el proyecto:

Positivos	Negativos
<u>                    </u>	<u>                    </u>
<u>                    </u>	<u>                    </u>

5. Enumere o indíqueme según su opinión, las influencias positivas o negativas que puede generar el proyecto a la comunidad:

Positivas	Negativas
<u>Desarrollo del area</u>	<u>                    </u>
<u>                    </u>	<u>                    </u>

6. Considera usted que este proyecto lo afectaría de alguna forma. Si su respuesta es sí, explique.

No

7. Usted está de acuerdo con este proyecto. Mucho ☒ Poco ☐ Nada ☐

8. De existir alguna recomendación indique en el espacio siguiente su consideración para incorporar su opinión al estudio de impacto ambiental.

Complan las leyes ambientales

Firma del encuestador [Firma] Fecha 14-4-19





## CONSULTA CIUDADANA

**PROYECTO:** SUMINISTRO, TRANSPORTE Y ENTREGA DE LOS MATERIALES Y EQUIPOS PARA EL DISEÑO E INSTALACION DE LA LINEA DE DISTRIBUCION ELECTRICA, TRANSFORMADORES, TAPIAS, ACOMETIDAS ELECTRICAS, INSTALACIONES ELECTRICAS INTERNAS Y LUMINARIAS PUBLICAS PARA LA COMUNIDAD DE LA BODEGA.

**PROMOTOR:** ELECTRICA DEL OESTE S.A.

**UBICACIÓN:** Provincia de Veraguas, Distrito de San Francisco, Corregimiento de Remance, Comunidad de La Bodega.

**Datos generales del proyecto:** consiste en la instalación de 121 postes aproximadamente de tendido eléctrico con su respectiva iluminarias, cableado y transformadores; también la construcción de 56 tapias y la instalación de la acometida eléctrica para estas casas que fueron seleccionada dentro del programa de instalación.

Nombre del entrevistado Melquiades Gonzales Dirección La Bodega

Edad 43 Reside o trabaja en el área? R ☒ T ☐ Estado Civil Casado

1. Después de haber sido entrevistado, una vez informado sobre el futuro proyecto. ¿Cuál es su nivel de conocimiento del mismo?

Suficiente ☒ Regular ☐ Poco ☐ Nada ☐

2. En base a la información suministrada en cuanto al futuro desarrollo; ¿considera usted que la ejecución del mismo provocara afectación ambiental en el área? Si su respuesta es, explique

NO

3. Considera usted que el proyecto provocara impactos ambientales: Sí ☐ No ☒

4. Enumere o indíqueme según su opinión, que impactos ambientales puede generar el proyecto:

Positivos	Negativos

5. Enumere o indíqueme según su opinión, las influencias positivas o negativas que puede generar el proyecto a la comunidad:

Positivas	Negativas
<u>Mas empleo.</u>	

6. Considera usted que este proyecto lo afectaría de alguna forma. Si su respuesta es sí, explique.

NO

7. Usted está de acuerdo con este proyecto. Mucho ☒ Poco ☐ Nada ☐

8. De existir alguna recomendación indique en el espacio siguiente su consideración para incorporar su opinión al estudio de impacto ambiental.

Cumplan con lo acordado.

Firma del encuestador [Firma] Fecha 14-4-19



## CONSULTA CIUDADANA

**PROYECTO:** SUMINISTRO, TRANSPORTE Y ENTREGA DE LOS MATERIALES Y EQUIPOS PARA EL DISEÑO E INSTALACION DE LA LINEA DE DISTRIBUCION ELECTRICA, TRANSFORMADORES, TAPIAS, ACOMETIDAS ELECTRICAS, INSTALACIONES ELECTRICAS INTERNAS Y LUMINARIAS PUBLICAS PARA LA COMUNIDAD DE LA BODEGA.

**PROMOTOR:** ELECTRICA DEL OESTE S.A.

**UBICACIÓN:** Provincia de Veraguas, Distrito de San Francisco, Corregimiento de Remance, Comunidad de La Bodega.

**Datos generales del proyecto:** consiste en la instalación de 121 postes aproximadamente de tendido eléctrico con su respectiva iluminarias, cableado y transformadores; también la construcción de 56 tapias y la instalación de la acometida eléctrica para estas casas que fueron seleccionada dentro del programa de instalación.

Nombre del entrevistado Adan Concepcion Dirección La Bodega.

Edad 64 Reside o trabaja en el área? R ☒ T ☐ Estado Civil Casado.

1. Después de haber sido entrevistado, una vez informado sobre el futuro proyecto. ¿Cuál es su nivel de conocimiento del mismo?

Suficiente ☒ Regular ☐ Poco ☐ Nada ☐

2. En base a la información suministrada en cuanto al futuro desarrollo; ¿considera usted que la ejecución del mismo provocara afectación ambiental en el área? Si su respuesta es, explique

No

3. Considera usted que el proyecto provocara impactos ambientales: Sí ☐ No ☒

4. Enumere o indíqueme según su opinión, que impactos ambientales puede generar el proyecto:

Positivos	Negativos
<u>limpiera del área</u>	<u>                    </u>
	<u>                    </u>

5. Enumere o indíqueme según su opinión, las influencias positivas o negativas que puede generar el proyecto a la comunidad:

Positivas	Negativas
<u>Valora la propiedad.</u>	<u>                    </u>
	<u>                    </u>

6. Considera usted que este proyecto lo afectaría de alguna forma. Si su respuesta es sí, explique.

No

7. Usted está de acuerdo con este proyecto. Mucho ☒ Poco ☐ Nada ☐

8. De existir alguna recomendación indique en el espacio siguiente su consideración para incorporar su opinión al estudio de impacto ambiental.

Cumplan con las leyes ambientales.

Firma del encuestador [Firma] Fecha 14-4-19

## Página 78

**PROMOTOR: ELECTRICA DEL OESTE S.A.**

**Datos generales del proyecto:** consiste en la instalación de 121 postes aproximadamente de tendido eléctrico con su respectiva iluminarias, cableado y transformadores; también la construcción de 56 tapias y la instalación de la acometida eléctrica para estas casas que fueron seleccionada dentro del programa de instalación.

Edad 38 Reside o trabaja en el área? R. ☒ T ☐ Estado Civil Casado.

- Suficiente ☒ Regular ☐ Poco ☐ Nada ☐

- No

4. Enumere o indíqueme según su opinión, que impactos ambientales puede generar el proyecto:

5. Enumere o indique según su opinión, las influencias positivas o negativas que puede generar el proyecto a la comunidad:

6. Considera usted que este proyecto lo afectaría de alguna forma. Si su respuesta es sí, explique.

7. Usted está de acuerdo con este proyecto. Mucho ☒ Poco ☐ Nada ☐

- Que tomen cuenta a la comunidad

Firma del encuestador  Fecha 14-4-19

## CONSULTA CIUDADANA

PROYECTO: SUMINISTRO, TRANSPORTE Y ENTREGA DE LOS MATERIALES Y EQUIPOS PARA EL DISEÑO E INSTALACION DE LA LINEA DE DISTRIBUCION ELECTRICA, TRANSFORMADORES, TAPIAS, ACOMETIDAS ELECTRICAS, INSTALACIONES ELECTRICAS INTERNAS Y LUMINARIAS PUBLICAS PARA LA COMUNIDAD DE LA BODEGA.

PROMOTOR: ELECTRICA DEL OESTE S.A.

UBICACIÓN: Provincia de Veraguas, Distrito de San Francisco, Corregimiento de Remance, Comunidad de La Bodega.

**Datos generales del proyecto:** consiste en la instalación de 121 postes aproximadamente de tendido eléctrico con su respectiva iluminarias, cableado y transformadores; también la construcción de 56 tapias y la instalación de la acometida eléctrica para estas casas que fueron seleccionada dentro del programa de instalación.

Nombre del entrevistado Fabio Cruz Dirección La Bodega

Edad 43 Reside o trabaja en el área? R ☒ T ☐ Estado Civil Casado

1. Después de haber sido entrevistado, una vez informado sobre el futuro proyecto. ¿Cuál es su nivel de conocimiento del mismo?

Suficiente ☒ Regular ☐ Poco ☐ Nada ☐

2. En base a la información suministrada en cuanto al futuro desarrollo; ¿considera usted que la ejecución del mismo provocara afectación ambiental en el área? Si su respuesta es, explique  
No

3. Considera usted que el proyecto provocara impactos ambientales: Sí ☐ No ☒

4. Enumere o indíqueme según su opinión, que impactos ambientales puede generar el proyecto:

Positivos	Negativos
<u>limpieza del area</u>	

5. Enumere o indíqueme según su opinión, las influencias positivas o negativas que puede generar el proyecto a la comunidad:

Positivas	Negativas
<u>Mas Seguridad</u>	

6. Considera usted que este proyecto lo afectaría de alguna forma. Si su respuesta es sí, explique.  
No

7. Usted está de acuerdo con este proyecto. Mucho ☒ Poco ☐ Nada ☐

8. De existir alguna recomendación indique en el espacio siguiente su consideración para incorporar su opinión al estudio de impacto ambiental.

Que se encargue de recoger sus desechos solidos.

Firma del encuestador [Firma] Fecha 14-4-19



## Página 80

**PROMOTOR: ELECTRICA DEL OESTE S.A.**

**Datos generales del proyecto:** consiste en la instalación de 121 postes aproximadamente de tendido eléctrico con su respectiva iluminarias, cableado y transformadores; también la construcción de 56 tapias y la instalación de la acometida eléctrica para estas casas que fueron seleccionada dentro del programa de instalación.

Edad 58 Reside o trabaja en el área? R ☒ T ☐ Estado Civil Casada.

Suficiente ☒ Regular ☐ Poco ☐ Nada ☐

3. Considera usted que el proyecto provocara impactos ambientales:    Sí ☐ No ☒

Positivos	Negativos

Positivas	Negativas
Mas empleo.	

7. Usted está de acuerdo con este proyecto. Mucho ☒ Poco ☐ Nada ☐

Toma en cuenta a las personas de la  
comunidad ~~donde~~ se desarrolla el proyecto.

Firma del encuestador [Firma] Fecha 14-4-19

## CONSULTA CIUDADANA

**PROYECTO:** SUMINISTRO, TRANSPORTE Y ENTREGA DE LOS MATERIALES Y EQUIPOS PARA EL DISEÑO E INSTALACION DE LA LINEA DE DISTRIBUCION ELECTRICA, TRANSFORMADORES, TAPIAS, ACOMETIDAS ELECTRICAS, INSTALACIONES ELECTRICAS INTERNAS Y LUMINARIAS PUBLICAS PARA LA COMUNIDAD DE LA BODEGA.

**PROMOTOR:** ELECTRICA DEL OESTE S.A.

**UBICACIÓN:** Provincia de Veraguas, Distrito de San Francisco, Corregimiento de Remance, Comunidad de La Bodega.

**Datos generales del proyecto:** consiste en la instalación de 121 postes aproximadamente de tendido eléctrico con su respectiva iluminarias, cableado y transformadores; también la construcción de 56 tapias y la instalación de la acometida eléctrica para estas casas que fueron seleccionada dentro del programa de instalación.

Nombre del entrevistado Carlos Rodriguez Dirección La Bodega

Edad 62 Reside o trabaja en el área? R ☒ T ☐ Estado Civil Casado

1. Después de haber sido entrevistado, una vez informado sobre el futuro proyecto. ¿Cuál es su nivel de conocimiento del mismo?

Suficiente ☒ Regular ☐ Poco ☐ Nada ☐

2. En base a la información suministrada en cuanto al futuro desarrollo; ¿considera usted que la ejecución del mismo provocara afectación ambiental en el área? Si su respuesta es, explique

No

3. Considera usted que el proyecto provocara impactos ambientales: Sí ☐ No ☒

4. Enumere o indíqueme según su opinión, que impactos ambientales puede generar el proyecto:

Positivos	Negativos
<u>limpieza del área</u>	<u>                    </u>
<u>                    </u>	<u>                    </u>

5. Enumere o indíqueme según su opinión, las influencias positivas o negativas que puede generar el proyecto a la comunidad:

Positivas	Negativas
<u>Mas Seguridad</u>	<u>                    </u>
<u>                    </u>	<u>                    </u>

6. Considera usted que este proyecto lo afectaría de alguna forma. Si su respuesta es sí, explique.

No

7. Usted está de acuerdo con este proyecto. Mucho ☒ Poco ☐ Nada ☐

8. De existir alguna recomendación indique en el espacio siguiente su consideración para incorporar su opinión al estudio de impacto ambiental.

Tome en cuenta a los usuarios de la comunidad  
para trabajar:

Firma del encuestador [Firma] Fecha 14-4-19

## CONSULTA CIUDADANA

**PROYECTO:** SUMINISTRO, TRANSPORTE Y ENTREGA DE LOS MATERIALES Y EQUIPOS PARA EL DISEÑO E INSTALACION DE LA LINEA DE DISTRIBUCION ELECTRICA, TRANSFORMADORES, TAPIAS, ACOMETIDAS ELECTRICAS, INSTALACIONES ELECTRICAS INTERNAS Y LUMINARIAS PUBLICAS PARA LA COMUNIDAD DE LA BODEGA.

**PROMOTOR:** ELECTRICA DEL OESTE S.A.

**UBICACIÓN:** Provincia de Veraguas, Distrito de San Francisco, Corregimiento de Remance, Comunidad de La Bodega.

**Datos generales del proyecto:** consiste en la instalación de 121 postes aproximadamente de tendido eléctrico con su respectiva iluminarias, cableado y transformadores; también la construcción de 56 tapias y la instalación de la acometida eléctrica para estas casas que fueron seleccionada dentro del programa de instalación.

Nombre del entrevistado Jose Gonzales Dirección La Bodega.

Edad 66. Reside o trabaja en el área? R ☒ T ☐ Estado Civil Casado.

1. Después de haber sido entrevistado, una vez informado sobre el futuro proyecto. ¿Cuál es su nivel de conocimiento del mismo?

Suficiente ☒ Regular ☐ Poco ☐ Nada ☐

2. En base a la información suministrada en cuanto al futuro desarrollo; ¿considera usted que la ejecución del mismo provocara afectación ambiental en el área? Si su respuesta es, explique

No

3. Considera usted que el proyecto provocara impactos ambientales: Sí ☐ No ☒

4. Enumere o indíqueme según su opinión, que impactos ambientales puede generar el proyecto:

Positivos	Negativos

5. Enumere o indíqueme según su opinión, las influencias positivas o negativas que puede generar el proyecto a la comunidad:

Positivas	Negativas
<u>valor a la propiedad</u>	

6. Considera usted que este proyecto lo afectaría de alguna forma. Si su respuesta es sí, explique.

No

7. Usted está de acuerdo con este proyecto. Mucho ☒ Poco ☐ Nada ☐

8. De existir alguna recomendación indique en el espacio siguiente su consideración para incorporar su opinión al estudio de impacto ambiental.

Cumplir con las leyes ambientales.

Firma del encuestador [Firma] Fecha 14-4-19



**PROMOTOR: ELECTRICA DEL OESTE S.A.**

**Datos generales del proyecto:** consiste en la instalación de 121 postes aproximadamente de tendido eléctrico con su respectiva iluminarias, cableado y transformadores; también la construcción de 56 tapias y la instalación de la acometida eléctrica para estas casas que fueron seleccionada dentro del programa de instalación.

Firma del encuestador  Fecha 14-4-19

## CONSULTA CIUDADANA

PROYECTO: SUMINISTRO, TRANSPORTE Y ENTREGA DE LOS MATERIALES Y EQUIPOS PARA EL DISEÑO E INSTALACION DE LA LINEA DE DISTRIBUCION ELECTRICA, TRANSFORMADORES, TAPIAS, ACOMETIDAS ELECTRICAS, INSTALACIONES ELECTRICAS INTERNAS Y LUMINARIAS PUBLICAS PARA LA COMUNIDAD DE LA BODEGA.

PROMOTOR: ELECTRICA DEL OESTE S.A.

UBICACIÓN: Provincia de Veraguas, Distrito de San Francisco, Corregimiento de Remance, Comunidad de La Bodega.

**Datos generales del proyecto:** consiste en la instalación de 121 postes aproximadamente de tendido eléctrico con su respectiva iluminarias, cableado y transformadores; también la construcción de 56 tapias y la instalación de la acometida eléctrica para estas casas que fueron seleccionada dentro del programa de instalación.

Nombre del entrevistado Mariana Rodriguez Dirección La Bodega.

Edad 50 Reside o trabaja en el área? R ☒ T ☐ Estado Civil Casado

1. Después de haber sido entrevistado, una vez informado sobre el futuro proyecto. ¿Cuál es su nivel de conocimiento del mismo?

Suficiente ☒ Regular ☐ Poco ☐ Nada ☐

2. En base a la información suministrada en cuanto al futuro desarrollo; ¿considera usted que la ejecución del mismo provocara afectación ambiental en el área? Si su respuesta es, explique  
No

3. Considera usted que el proyecto provocara impactos ambientales: Sí ☐ No ☒

4. Enumere o indíqueme según su opinión, que impactos ambientales puede generar el proyecto:

Positivos	Negativos

5. Enumere o indíqueme según su opinión, las influencias positivas o negativas que puede generar el proyecto a la comunidad:

Positivas	Negativas
<u>Desarrollo del area</u>	

6. Considera usted que este proyecto lo afectaría de alguna forma. Si su respuesta es sí, explique.  
No

7. Usted está de acuerdo con este proyecto. Mucho ☒ Poco ☐ Nada ☐

8. De existir alguna recomendación indique en el espacio siguiente su consideración para incorporar su opinión al estudio de impacto ambiental.

Firma del encuestador [Firma] Fecha 14-4-19



## Página 85

**PROMOTOR: ELECTRICA DEL OESTE S.A.**

**Datos generales del proyecto:** consiste en la instalación de 121 postes aproximadamente de tendido eléctrico con su respectiva iluminarias, cableado y transformadores; también la construcción de 56 tapias y la instalación de la acometida eléctrica para estas casas que fueron seleccionada dentro del programa de instalación.

Edad 48 Reside o trabaja en el área? R ☒ T ☐ Estado Civil Casada

Suficiente ☒ Regular ☐ Poco ☐ Nada ☐

3. Considera usted que el proyecto provocara impactos ambientales: Sí ☐ No ☒

Positivos	Negativos

Positivas	Negativas
Mos Seguridad	

7. Usted está de acuerdo con este proyecto. Mucho ☒ Poco ☐ Nada ☐

Firma del encuestador [Signature] Fecha 14-4-19

# Paz y salvo, Recibo de Pago

29/5/2019

Sistema Nacional de Ingreso



**Ministerio de Ambiente**  
 R.U.C.: 8-NT-2-5498 D.V.: 75  
**Dirección de Administración y Finanzas**  
**Recibo de Cobro**

**No.**  
**82100287**

**Información General**

<u>Hemos Recibido De</u>	ELECTRICA DEL OESTE, S.A / 155611595	<u>Fecha del Recibo</u>	29/5/2019
<u>Administración Regional</u>	Dirección Regional MIAMBIENTE Veraguas	<u>Guía / P. Aprov.</u>	
<u>Agencia / Parque</u>	Ventanilla Tesorería	<u>Tipo de Cliente</u>	Contado
<u>Efectivo / Cheque</u>		<u>No. de Cheque</u>	
	Efectivo		B/. 353.00
<u>La Suma De</u>	TRESCIENTOS CINCUENTA Y TRES BALBOAS CON 00/100		<b>B/. 353.00</b>

**Detalle de las Actividades**

Cantidad	Unidad	Cód. Act.	Actividad	Precio Unitario	Precio Total
1		1.3.2	Evaluación de Estudios de Impacto Ambiental	B/. 350.00	B/. 350.00
1		3.5	Paz y Salvo	B/. 3.00	B/. 3.00
<b>Monto Total</b>					<b>B/. 353.00</b>

**Observaciones**

P/S 162505 Y EIA.

Día	Mes	Año	Hora
29	05	2019	10:00:43 AM

Firma

  
Nombre del Cajero Anyi Luz Aguirre Ávila



IMP 1

29/5/2019

Sistema Nacional de Ingreso



República de Panamá  
Ministerio de Ambiente  
Dirección de Administración y Finanzas

Certificado de Paz y Salvo  
N° 162505

Fecha de Emisión:

29	05	2019
----	----	------

(día / mes / año)

Fecha de Validez:

28	06	2019
----	----	------

(día / mes / año)

La Dirección de Administración y Finanzas, certifica que la Empresa:

**ELECTRICA DEL OESTE**

Representante Legal:

**ELVIS AUGUSTO BARRANCO AROSEMENA**

Inscrita

Tomo	Folio	Asiento	Rollo
	155611595		
Ficha	Imagen	Documento	Finca

Se encuentra PAZ y SALVO, con el Ministerio del Ambiente, a la  
fecha de expedición de esta certificación.

Certificación, válida por 30 días

Firmado

Director Regional