

REPÚBLICA DE PANAMÁ
MINISTERIO DE AMBIENTE

RESOLUCIÓN No. DEIA-IA- 071-2021
De 15 de Noviembre de 2021.

Que resuelve la solicitud de evaluación del Estudio de Impacto Ambiental, categoría I, correspondiente al proyecto denominado **“DISEÑO Y CONSTRUCCIÓN DEL NUEVO SISTEMA DE ABASTECIMIENTO DE AGUA POTABLE PARA EL CENTRO REGIONAL DE INADEH UBICADO EN ARIMAE, PROVINCIA DE DARIÉN”**, promovido por la sociedad **CM IMPORT, S.A.**

El suscrito Director de Evaluación de Impacto Ambiental, en uso de sus facultades legales, y

CONSIDERANDO:

Que la sociedad **CM IMPORT, S.A.**, persona jurídica constituida de acuerdo al marco legal panameño según Folio No. 710924 de la sección mercantil de Registro Público de Panamá, cuyo Representante Legal es el señor **FRANKLIN MORRISON PAREDES**, panameño, portador de la cédula de identidad personal No. 8-865-1854, se propone llevar a cabo el desarrollo y ejecución del Estudio de Impacto Ambiental (EsIA), categoría I, denominado: **“DISEÑO Y CONSTRUCCIÓN DEL NUEVO SISTEMA DE ABASTECIMIENTO DE AGUA POTABLE PARA EL CENTRO REGIONAL DE INADEH UBICADO EN ARIMAE, PROVINCIA DE DARIÉN”**;

Que en virtud de lo anterior, el 15 de julio de 2021, la sociedad **CM IMPORT, S.A.**, presentó ante el Ministerio de Ambiente, el Estudio de Impacto Ambiental, categoría I denominado: **“DISEÑO Y CONSTRUCCIÓN DEL NUEVO SISTEMA DE ABASTECIMIENTO DE AGUA POTABLE PARA EL CENTRO REGIONAL DE INADEH UBICADO EN ARIMAE, PROVINCIA DE DARIÉN”**, elaborado bajo la responsabilidad de los consultores **AILYN CHENG** y **CHRISTEL SANTOS**, ambas personas naturales, debidamente inscritas en el Registro de Consultores Idóneos que lleva el Ministerio de Ambiente, mediante las Resoluciones **IRC-032-2019** e **IRC-058-2020**, respectivamente;

Que el proyecto consiste en el diseño y construcción de un nuevo sistema de abastecimiento de agua potable para el centro regional del Instituto Nacional de Formación Profesional y Capacitación para el Desarrollo Humano (INADEH), que se ubica en la comunidad de Arimae. El mismo, contempla la construcción de un pozo, caseta para pozo, tanque de almacenamiento de agua y líneas de distribución de agua, dentro de un polígono de 1 ha + 6,764.03 m². Las actividades a ejecutar comprenden: perforación de pozo de agua, empaque y cementación, excavación de zanjas para la instalación de tuberías, demolición de estructura existente, movimiento de tierra y limpieza de las áreas a intervenir, construcción de torre para el tanque de agua, instalación de tanque de agua, conexión de tuberías de agua potable hacia las distintas instalaciones del centro de formación, trabajo final de pintura y limpieza de las áreas;

Que el polígono donde se llevará a cabo el desarrollo del proyecto se encuentran dentro de la finca No. 833, (propiedad del Instituto Nacional de Formación Profesional y Capacitación para el Desarrollo Humano (INADEH), uso debidamente autorizado), localizada en el corregimiento y distrito de Santa Fe, provincia de Darién, sobre las siguientes coordenadas **UTM**, con Datum de referencia **WGS 84**:

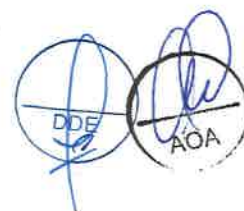

Coordenadas del proyecto

Polígono		
Punto	Este	Norte
1	814298.034	961484.197
2	814297.056	961567.869
3	814500.644	961567.501
4	814497.389	961484.756
Áreas a Intervenir		
Estructuras		
Tanque de almacenamiento de agua	814391.37	961518.67
Caseta pozo de agua	814310.45	961509.47
Edificio 10	814398.97	961525.49
Edificio 8	814395.00	961503.00
Líneas de Distribución de Agua		
Pozo de agua a tanque de agua	814310.45	961509.47
	814391.37	961518.67
Tanque de agua a Edificio 10	814391.37	961518.67
	814398.97	961525.49
Tanque de Agua a Edificio 8	814391.37	961518.67
	814395.00	961503.00

Que mediante **PROVEIDO DEIA-069-2007-2021** del 20 de julio de 2021, (visible en las fojas 19 y 20 del expediente administrativo), el Ministerio de Ambiente, a través de la Dirección de Evaluación de Impacto Ambiental, admite a la fase de evaluación y análisis el EsIA, categoría I, del proyecto denominado **“DISEÑO Y CONSTRUCCIÓN DEL NUEVO SISTEMA DE ABASTECIMIENTO DE AGUA POTABLE PARA EL CENTRO REGIONAL DE INADEH UBICADO EN ARIMAE, PROVINCIA DE DARIÉN”**;

Que mediante **MEMORANDO-DEEIA-0477-2207-2021**, se solicitó a la Dirección de Información Ambiental (DIAM), la verificación de las coordenadas del proyecto (fj. 21);

Que mediante **MEMORANDO-DIAM-0813-2021**, recibido el 30 de julio de 2021, la la Dirección de Información Ambiental, remite verificación de coordenadas, en donde informan que *“con los datos proporcionados se determinó lo siguiente: Polígono 1 ha + 3,742.92 m², cobertura boscosa y uso de la tierra, año 2012 se identifica pasto (100%), y el mismo se ubica fuera del sistema Nacional de Áreas Protegidas (SINAP), y el mismo se ubica en la provincia de Darién, distrito y corregimiento de Santa Fe”* (fs. 22-23);

Que mediante nota **DEIA-DEEIA-AC-0125-0608-2021** del 6 de agosto de 2021, debidamente notificada el 13 de agosto de 2021, la Dirección de Evaluación de Impacto Ambiental solicita la primera información aclaratoria al EsIA (fs. 24-28);

Que mediante nota sin número, recibida el 27 de agosto de 2021, el promotor entrega la respuesta de la primera información aclaratoria (fs. 29-55);

Que mediante **MEMORANDO-DEEIA-0579-3108-2021**, se solicita a la Dirección de Información Ambiental (**DIAM**), se proceda con la verificación de coordenadas de la primera información aclaratoria al EsIA (fj. 56);

Que mediante **MEMORANDO-DIAM-0981-2021** del 6 de septiembre de 2021, **DIAM**, informa que “con los datos proporcionados se determinó lo siguiente: Polígono 1 ha + 3,742.92 m², puntos tanques de almacenamiento de agua y pozo de agua, y en cartografía adjunta se observa que estos puntos se ubican dentro del polígono.” (fs. 57-58);

Que mediante nota **DEIA-DEEIA-AC-0144-1009-2021** del 10 de septiembre de 2021, debidamente notificada el 19 de septiembre de 2021, la Dirección de Evaluación de Impacto Ambiental, solicita la segunda información aclaratoria al EsIA (fs. 59-62);

Que mediante nota sin número, recibida el 27 de agosto de 2021, el promotor entrega la respuesta de la segunda información aclaratoria (fs. 63-73);

Que mediante **MEMORANDO-DEEIA-0660-0410-2021** del 4 de octubre de 2021, se solicita a **DIAM**, la verificación de coordenadas de la segunda información aclaratoria al EsIA (fs. 74-75);

Que mediante **MEMORANDO-DIAM-01109-2021**, recibido el 11 de octubre de 2021, **DIAM**, informa que “con los datos proporcionados, se determinó lo siguiente: Desde el pozo hasta tanque de agua – longitud: 81.44 m; desde el tanque de agua a edificio 10 – longitud: 10.21 m; desde el tanque de agua a edificio 8 – longitud: 16.08 m...” (fs. 76-77);

Que mediante nota sin número, recibida el 14 de octubre de 2021, con fundamento en la Ley No. 6 del 22 de enero de 2002, se solicita acceso al expediente administrativo del proyecto (fj. 78);

Que mediante nota sin número, recibida el 21 de octubre de 2021, el promotor presenta información complementaria referente al proyecto (fs. 79-83);

Que mediante **MEMORANDO-DIAM-0698-2210-2021** del 22 de octubre de 2021, se solicita a la Dirección de Información Ambiental, la verificación de coordenadas presentadas por el promotor (fs. 84);

Que mediante **MEMORANDO-DIAM-01191-2021**, recibido el 28 de octubre de 2021, la Dirección de Información Ambiental, informa que “con los datos proporcionados se determinó lo siguiente: polígono – superficie 1ha + 6,764.03 m²; desde pozo al tanque de agua – longitud 81.44 m; desde tanque de agua a edificio 10 – longitud 10.21 m; desde tanque de agua a edificio 8 – longitud 16.08 m”, y en mapa ilustrativo adjunto se observa todos los componentes dentro del polígono del proyecto (fs. 85-86);

Que luego de la evaluación integral e interinstitucional del Estudio de Impacto Ambiental, categoría I, correspondiente al proyecto denominado “**DISEÑO Y CONSTRUCCIÓN DEL NUEVO SISTEMA DE ABASTECIMIENTO DE AGUA POTABLE PARA EL CENTRO REGIONAL DE INADEH UBICADO EN ARIMAE, PROVINCIA DE DARIÉN**”, la primera y segunda información aclaratoria, la Dirección de Evaluación de Impacto Ambiental (**DEIA**), mediante Informe Técnico del primero (1) de noviembre de 2021, recomienda su aprobación, fundamentándose en que el mencionado EsIA cumple los requisitos dispuestos para tales efectos por el Decreto Ejecutivo No. 123 de 14 de agosto de 2009, modificado por el Decreto Ejecutivo

No. 155 de 5 de agosto de 2011 y atiende adecuadamente los impactos producidos por la construcción del proyecto, considerándolo viable (fs. 87-98);

Que mediante la Ley 8 de 25 de marzo de 2015, se crea el Ministerio de Ambiente como la entidad rectora del Estado en materia de protección, conservación, preservación y restauración del ambiente y el uso sostenible de los recursos naturales para asegurar el cumplimiento y aplicación de las leyes, los reglamentos y la Política Nacional de Ambiente;

Que el Texto Único de la Ley 41 de 1 de julio de 1998, establece el proceso de evaluación de impacto ambiental para todas las actividades, obras o proyectos, públicos o privados, que por su naturaleza, características, efectos, ubicación o recursos pueden generar riesgo ambiental deberán regirse de acuerdo a la normativa ambiental;

Que el Decreto Ejecutivo No.123 de 14 de agosto de 2009 y sus modificaciones, establecen las disposiciones por las cuales se regirá el proceso de evaluación de impacto ambiental de acuerdo a lo dispuesto en el Texto Único de la Ley 41 de 1 de julio de 1998,

RESUELVE:

Artículo 1. APROBAR el Estudio de Impacto Ambiental, categoría I, correspondiente al proyecto denominado **“DISEÑO Y CONSTRUCCIÓN DEL NUEVO SISTEMA DE ABASTECIMIENTO DE AGUA POTABLE PARA EL CENTRO REGIONAL DE INADEH UBICADO EN ARIMAE, PROVINCIA DE DARIÉN”**, con todas las medidas contempladas en el referido estudio, aceptadas mediante el proceso de evaluación, la Declaración Jurada, el informe técnico respectivo y la presente Resolución, las cuales se integran y forman parte de esta resolución.

Artículo 2. ADVERTIR al **PROMOTOR** que deberá incluir en todos los contratos y/o acuerdos que suscriba para su ejecución o desarrollo el cumplimiento de la presente Resolución y de la normativa ambiental vigente.

Artículo 3. ADVERTIR al **PROMOTOR** que esta Resolución no constituye una excepción para el cumplimiento de las normativas legales y reglamentarias aplicables a la actividad correspondiente.

Artículo 4. ADVERTIR al **PROMOTOR** en adición a las medidas de mitigación y compensación contempladas en el EsIA, Declaración Jurada, en la primera y segunda información aclaratoria, y el Informe Técnico de Evaluación, el promotor tendrá que:

- a. Colocar, dentro del área del proyecto antes de iniciar su ejecución, un letrero en un lugar visible con el contenido establecido en formato adjunto de la Resolución que lo aprueba, el cual deberá permanecer hasta la aprobación del Plan de Cierre y Abandono.
- b. Reportar de inmediato a MiCULTURA, el hallazgo de cualquier objeto de valor histórico o arqueológico para realizar el respectivo rescate.
- c. Presentar el Registro de Propiedad actualizado ante la Dirección Regional de Darién, en el primer informe de seguimiento.
- d. Cumplir con el manejo integral de los desechos sólidos que se producirán en el área del proyecto, con su respectiva disposición final, durante las fases de construcción, operación y

- abandono, cumpliendo con lo establecido en la Ley No. 66 de 10 noviembre de 1947 - Código Sanitario.
- e. Contar con la autorización para el uso del vertedero por la autoridad correspondiente e incluir dicha autorización en el primer informe de seguimiento.
 - f. Contar con los permisos de exploración y concesión permanente de uso de agua ante la Dirección Regional del Ministerio de Ambiente de Darién en cumplimiento con la Ley de Uso de Agua No. 35 de 22 de septiembre de 1966 y el Decreto Ejecutivo No. 70 de 1973, y asegurar el suministro de agua potable durante la etapa de operación del proyecto mediante el uso de pozo.
 - g. Cumplir con lo establecido en el reglamento técnico DGNTI-COPANIT 21-2019 *Tecnología de los Alimentos, Agua Potable, Definiciones y Requisitos Generales*.
 - h. Cumplir con los Reglamentos Técnicos DGNTI-COPANIT 23-395-99 "*Agua. Agua potable. Definiciones y requisitos generales*"; DGNTI-COPANIT 22-394-99 "*Agua. Calidad de agua. Toma de muestra para análisis biológico*"; y DGNTI-COPANIT 21-393-99 "*Agua. Calidad de agua. Toma de muestra*".
 - i. Presentar ante la Dirección Regional del Ministerio de Ambiente de Darién, cada tres (3) meses durante la etapa de construcción, contados a partir de la notificación de la presente resolución administrativa, un informe sobre la implementación de las medidas contempladas en el EsIA, en la primera y segunda información aclaratoria, en el informe técnico de evaluación y la Resolución de aprobación. Este informe se presenta en un (1) ejemplar impreso, anexados tres (3) copias digitales y debe ser elaborado por un profesional idóneo e independiente del PROMOTOR del Proyecto.
 - j. Cumplir con el Decreto Ejecutivo No. 2 de 15 de febrero de 2008, "Por el cual se reglamenta la seguridad, salud e higiene en la industria de la construcción".
 - k. Cumplir con el Reglamento Técnico DGNTI-COPANIT 44-2000 "*Higiene y Seguridad Industrial Condiciones de Higiene y Seguridad en Ambientes de Trabajo donde se genere Ruido*" y DGNTI-COPANIT-45-2000 "*Higiene y Seguridad Industrial Condiciones de Higiene y Seguridad en Ambientes de Trabajo donde se genere vibraciones*".
 - l. Cumplir con la Ley No. 6 del 11 de enero de 2007 "*Que dicta normas sobre el manejo de residuos aceitosos derivados de hidrocarburos o de base sintética en el territorio nacional*".
 - m. Dejar las vías que serán utilizadas para el transporte de materiales y equipos, tal como estaban o en mejor estado, en caso tal de darse alguna afectación en las mismas, siguiendo las especificaciones técnicas generales para la construcción y rehabilitación de carreteras y puentes del MOP.
 - n. Realizar monitoreo de calidad de aire y ruido, cada tres (3) meses durante la etapa de construcción e incluirlos en los informes de seguimiento correspondiente.
 - o. Resolver los conflictos que sean generados o potenciados en las diferentes etapas de desarrollo del proyecto.
 - p. Implementar medidas efectivas de protección y de seguridad para los transeúntes y vecinos que colindan con el proyecto, mantener siempre informada a la comunidad de los trabajos a ejecutar, señalizar el área de manera continua hasta la culminación de los trabajos, con letreros informativos y preventivos, con la finalidad de evitar accidentes.

Artículo 5. ADVERTIR al **PROMOTOR**, que deberá presentar ante el Ministerio de Ambiente, cualquier modificación, adición o cambio de las técnicas y/o medidas que no estén contempladas en el proyecto “**DISEÑO Y CONSTRUCCIÓN DEL NUEVO SISTEMA DE ABASTECIMIENTO DE AGUA POTABLE PARA EL CENTRO REGIONAL DE INADEH UBICADO EN ARIMAE, PROVINCIA DE DARIÉN**”, con el fin de verificar si se precisa la aplicación de las normas establecidas para tales efectos en el Decreto Ejecutivo No. 36 de 3 de junio de 2019.

Artículo 6. ADVERTIR al **PROMOTOR** que, si infringe la presente Resolución, o de otra forma, provoca riesgo o daño al ambiente, se procederá con la investigación y sanción que corresponda, conforme al Texto Único de la Ley 41 de 1 de julio de 1998, sus reglamentos y normas complementarias.

Artículo 7. ADVERTIR al **PROMOTOR** que, si decide desistir de manera definitiva del proyecto, obra o actividad, deberá comunicar por escrito al Ministerio de Ambiente, en un plazo no menor de treinta (30) días hábiles antes de la fecha en que pretende iniciar la implementación de su Plan de Recuperación Ambiental y de Abandono.

Artículo 8. ADVERTIR al **PROMOTOR**, que la presente Resolución empezará a regir a partir de su notificación y tendrá una vigencia de dos (2) años para el inicio de la ejecución del proyecto, contados a partir de la notificación de la misma.

Artículo 9. NOTIFICAR al **CM IMPORT, S.A.**, el contenido de la presente Resolución.

Artículo 10. ADVERTIR que, contra la presente resolución, el **PROMOTOR** podrá interponer el recurso de reconsideración dentro del plazo de cinco (5) días hábiles, contados a partir de su notificación.

FUNDAMENTO DE DERECHO: Constitución Política de la República de Panamá, Texto Único de la Ley 41 de 1 de julio de 1998; Ley 8 de 25 de marzo de 2015, Decreto Ejecutivo No. 123 de 14 de agosto de 2009, modificado por el Decreto Ejecutivo No. 155 de 5 de agosto de 2011 y el Decreto Ejecutivo No. 36 de 3 de junio de 2019 y demás normas concordantes y complementarias.

Dada en la ciudad de Panamá, a los quince (15) días, del mes de noviembre, del año dos mil veintiuno (2021).

NOTIFÍQUESE Y CÚMPLASE,

DOMILUIS DOMÍNGUEZ E.
Director de Evaluación de Impacto Ambiental.



ANALILIA CASTILLERO P.
Jefa del Departamento de Evaluación de Estudios de Impacto Ambiental.

ADJUNTO

Formato para el letrero

Que deberá colocarse dentro del área del Proyecto

Al establecer el letrero en el área del proyecto, el promotor cumplirá con los siguientes parámetros:

1. Utilizará lámina galvanizada, calibre 16, de 6 pies x 3 pies.
2. El letrero deberá ser legible a una distancia de 15 a 20 metros.
3. Enterrarlo a dos (2) pies y medio con hormigón.
4. El nivel superior del tablero, se colocará a ocho (8) pies del suelo.
5. Colgarlo en dos (2) tubos galvanizados de dos (2) y media pulgada de diámetro.
6. El acabado del letrero será de dos (2) colores, a saber: verde y amarillo.
 - El color verde para el fondo.
 - El color amarillo para las letras.
 - Las letras del nombre del promotor del proyecto para distinguirse en el letrero, deberán ser de mayor tamaño.
7. La leyenda del letrero se escribirá en cinco (5) planos con letras formales rectas, de la siguiente manera:

Primer Plano: **PROYECTO: DISEÑO Y CONSTRUCCIÓN DEL NUEVO SISTEMA DE ABASTECIMIENTO DE AGUA POTABLE PARA EL CENTRO REGIONAL DE INADEH UBICADO EN ARIMAE, PROVINCIA DE DARIÉN**

Segundo Plano: **TIPO DE PROYECTO: INDUSTRIA DE LA CONSTRUCCIÓN**

Tercer Plano: **PROMOTOR: CM IMPORT, S.A.**

Cuarto Plano: **ÁREA: 1 ha + 6,764.03 m²**

Quinto Plano: **ESTUDIO DE IMPACTO AMBIENTAL CATEGORÍA I APROBADO POR EL MINISTERIO DE AMBIENTE, MEDIANTE RESOLUCIÓN No. 1A-071 DE 15 DE Noviembre DE 2021.**

Recibido por:

Franklin Morazan [Firma]
 Nombre y apellidos Firma
 (en letra de molde)

9-865-1957
 No. de Cédula de I.P.

16/11/2021
 Fecha

Fecha : 15/NOVIEMBRE/2021

Para : DEEIA

De: LEGAL

Pláceme atender su petición

De acuerdo

☐ URGENTE

☐ Dar su aprobación

☐ Resolver

☒ Procede

☐ Dar su Opinión

☒ Informarse

☒ Revisar

☐ Discutir conmigo

☒ Encargarse

☐ Devolver

☐ Dar Instrucciones

☐ Investigar

☐ Archivar

Por este medio, remito, para revisión y consideración, del Director la Resolución que resuelve la solicitud de evaluación al EsIA denominado "DISEÑO Y CONSTRUCCIÓN DEL NUEVO SISTEMA DE ABASTECIMIENTO DE AGUA POTABLE PARA EL CENTRO REGIONAL DE INADEH UBICADO EN ARIMAE, PROVINCIA DE DARIÉN".

Adjunto Exp. No. I-F-069-2021 (98 fs.)

REPÚBLICA DE PANAMÁ
MINISTERIO DE
AMBIENTE

DEPARTAMENTO DE
EVALUACIÓN DE ESTUDIO
DE IMPACTO AMBIENTAL

RECIBIDO

Por: *[Signature]*

Fecha: 15/11/2021

Hora: 10:31 am

htesia

REPÚBLICA DE PANAMÁ
GOBIERNO NACIONAL

MINISTERIO DE
AMBIENTE

DIRECCIÓN DE EVALUACIÓN DE
IMPACTO AMBIENTAL

RECIBIDO

Por: *[Signature]*

Fecha: 15/11/2021

Hora: 1:24 pm

Fecha : 02/11/2021

Para : Asesora Legal DEIA

De: DEEIA

Pláceme atender su petición

De acuerdo

☐ URGENTE

☐ Dar su aprobación

☐ Resolver

☐ Procede

☐ Dar su Opinión

☐ Informarse

☐ Revisar

☐ Discutir conmigo

☐ Encargarse

☐ Devolver

☐ Dar Instrucciones

☐ Investigar

☐ Archivar

Se remite expediente administrativo DEIA-I-F-069-2021 del EsIA categoría I, denominado "Diseño y Construcción del Nuevo Sistema de Abastecimiento de Agua Potable para el Centro Regional de INADEH ubicado en Arimae, provincia de Darién", para su revisión correspondiente, el mismo consta de 98 fojas.

HA
Revisado Por:
Amalia Castillero
Jefe del Departamento de Evaluación

REP. PANAMÁ	MINISTERIO DE AMBIENTE
EVALUACIÓN	IMPACTO

Recibido
12:50pm
2/11/2021

DEPARTAMENTO DE EVALUACIÓN DE ESTUDIOS DE IMPACTO AMBIENTAL

INFORME TÉCNICO DE EVALUACIÓN DE
ESTUDIO DE IMPACTO AMBIENTAL

I. DATOS GENERALES

FECHA:	1 DE NOVIEMBRE DE 2021
NOMBRE DEL PROYECTO:	DISEÑO Y CONSTRUCCIÓN DEL NUEVO SISTEMA DE ABASTECIMIENTO DE AGUA POTABLE PARA EL CENTRO REGIONAL DE INADEH UBICADO EN ARIMAE, PROVINCIA DE DARIÉN
PROMOTOR:	CM IMPORT, S.A.
CONSULTORES:	AILYN CHENG (IRC-032-2019) CHRISTEL SANTOS (IRC-058-2020)
UBICACIÓN:	CÓRREGIMIENTO DE SANTA FE, DISTRITO DE SANTA FÉ, PROVINCIA DE DARIÉN

II. ANTECEDENTES

El 15 de julio de 2021, la sociedad **CM IMPORT, S.A.**, cuyo Representante Legal es el señor **FRANKLIN MORRISON PAREDES**, de nacionalidad panameña, mayor de edad, con número de cédula No. 8-865-1854, presentó ante el Ministerio de Ambiente (MiAMBIENTE) un Estudio de Impacto Ambiental (EsIA), categoría I, denominado: **“DISEÑO Y CONSTRUCCIÓN DEL NUEVO SISTEMA DE ABASTECIMIENTO DE AGUA POTABLE PARA EL CENTRO REGIONAL DE INADEH UBICADO EN ARIMAE, PROVINCIA DE DARIÉN”**.

En virtud de lo antedicho, el día 15 de julio de 2021, el señor **FRANKLIN MORRISON PAREDES**, presentó ante el Ministerio de Ambiente, el Estudio de Impacto Ambiental, categoría I denominado: **“DISEÑO Y CONSTRUCCIÓN DEL NUEVO SISTEMA DE ABASTECIMIENTO DE AGUA POTABLE PARA EL CENTRO REGIONAL DE INADEH UBICADO EN ARIMAE, PROVINCIA DE DARIÉN”**, ubicado en el corregimiento de Santa Fe, distrito de Santa Fe, provincia de Darién, elaborado bajo la responsabilidad de los consultores AILYN CHENG y CHRISTEL SANTOS, personas naturales, debidamente inscritas en el Registro de Consultores Idóneos que lleva el MiAMBIENTE, mediante las Resoluciones IRC-032-2019 e IRC-058-2020, respectivamente.

Mediante **PROVEIDO DEIA-069-2007-2021**, del 20 de julio de 2021, (visible en las fojas 19 y 20 del expediente administrativo), el MiAMBIENTE admite a la fase de evaluación y análisis el EsIA, categoría I, del proyecto denominado **“DISEÑO Y CONSTRUCCIÓN DEL NUEVO SISTEMA DE ABASTECIMIENTO DE AGUA POTABLE PARA EL CENTRO REGIONAL DE INADEH UBICADO EN ARIMAE, PROVINCIA DE DARIÉN”**, y en virtud de lo establecido para tales efectos en el Decreto Ejecutivo No.123 de 14 de agosto de 2009, modificado por el Decreto Ejecutivo No. 155 de 5 de agosto de 2011, se surtió el proceso de evaluación del referido EsIA, tal como consta en el expediente correspondiente.

De acuerdo al EsIA, el proyecto consiste en el diseño y construcción de un nuevo sistema de abastecimiento de agua potable para el centro regional del Instituto Nacional de Formación Profesional y Capacitación para el Desarrollo Humano (INADEH) ubicado en la comunidad de Arimae, que contempla la construcción de un pozo, caseta para pozo, tanque de almacenamiento de agua y líneas de distribución de agua, dentro de un polígono de 1 ha + 6,764.03 m². Las actividades a ejecutar comprenden: perforación de pozo de agua, empaque y cementación, excavación de zanjas



para la instalación de tuberías, demolición de estructura existente, movimiento de tierra y limpieza de las áreas a intervenir, construcción de torre para el tanque de agua, instalación de tanque de agua, conexión de tuberías de agua potable hacia las distintas instalaciones del centro de formación, trabajo final de pintura y limpieza de las áreas.

El proyecto se desarrollará dentro de la finca con folio real N° 833, propiedad del Instituto Nacional de Formación Profesional (INAPROF) ahora Instituto Nacional de Formación Profesional y Capacitación para el Desarrollo Humano (INADEH), localizada en el corregimiento y distrito de Santa Fe, provincia de Darién, que mediante su representante legal autoriza a la sociedad CM IMPORT, S.A. el desarrollo del proyecto, sobre las siguientes coordenadas UTM, con Datum de referencia WGS 84:

Coordenadas del proyecto		
Polígono		
Punto	Este	Norte
1	814298.034	961484.197
2	814297.056	961567.869
3	814500.644	961567.501
4	814497.389	961484.756
Áreas a Intervenir		
Estructuras		
Tanque de almacenamiento de agua	814391.37	961518.67
Caseta pozo de agua	814310.45	961509.47
Edificio 10	814398.97	961525.49
Edificio 8	814395.00	961503.00
Líneas de Distribución de Agua		
Pozo de agua a tanque de agua	814310.45	961509.47
	814391.37	961518.67
Tanque de agua a Edificio 10	814391.37	961518.67
	814398.97	961525.49
Tanque de Agua a Edificio 8	814391.37	961518.67
	814395.00	961503.00

Como parte del proceso de evaluación ambiental, se solicitó a la Dirección de Información Ambiental (DIAM), la verificación de las coordenadas del proyecto mediante **MEMORANDO-DEEIA-0477-2207-2021** (ver foja 21 del expediente administrativo).

Mediante **MEMORANDO-DIAM-0813-2021**, recibido el 30 de julio de 2021, la la Dirección de Información Ambiental, remite verificación de coordenadas, en donde informan que “con los datos proporcionados se determinó lo siguiente: Polígono 1 ha + 3,742.92 m², cobertura boscosa y uso de la tierra, año 2012 se identifica pasto (100%), y el mismo se ubica fuera del sistema Nacional de Áreas Protegidas (SINAP), y el mismo se ubica en la provincia de Darién, distrito y corregimiento de Santa Fe (ver fojas 22 y 23 del expediente administrativo).

Mediante nota **DEIA-DEEIA-AC-0125-0608-2021**, del 6 de agosto de 2021, debidamente notificada el 13 de agosto de 2021, la Dirección de Evaluación de Impacto Ambiental solicita la primera información aclaratoria al EsIA (ver fojas 24 a 28 del expediente administrativo).

Mediante nota sin número, recibida el 27 de agosto de 2021, el promotor hace entrega de las respuestas de la primera información aclaratoria, solicitada mediante nota **DEIA-DEEIA-AC-0125-0608-2021** (ver fojas 29 a la 55 del expediente administrativo).

Mediante **MEMORANDO-DEEIA-0579-3108-2021**, se solicita a la Dirección de Información Ambiental, la verificación de coordenadas de la primera información aclaratoria al EsIA (ver foja 56 del expediente administrativo).

Mediante **MEMORANDO-DIAM-0981-2021**, del 6 de septiembre de 2021, la Dirección de Información Ambiental informa que “con los datos proporcionados se determinó lo siguiente: Polígono 1 ha + 3,742.92 m², puntos tanques de almacenamiento de agua y pozo de agua, y en cartografía adjunta se observa que estos puntos se ubican dentro del polígono (ver fojas 57 y 58 del expediente administrativo).

Mediante nota **DEIA-DEEIA-AC-0144-1009-2021**, del 10 de septiembre de 2021, debidamente notificada el 19 de septiembre de 2021, la Dirección de Evaluación de Impacto Ambiental solicita la segunda información aclaratoria al EsIA (ver fojas 59 a 62 del expediente administrativo).

Mediante nota sin número, recibida el 27 de agosto de 2021, el promotor hace entrega de las respuestas de la segunda información aclaratoria, solicitada mediante nota **DEIA-DEEIA-AC-0144-1009-2021** (ver fojas 63 a la 73 del expediente administrativo).

Mediante **MEMORANDO-DEEIA-0660-0410-2021**, del 04 de octubre de 2021, se solicita a la Dirección de Información Ambiental, la verificación de coordenadas de la segunda información aclaratoria al EsIA (ver fojas 74 y 75 del expediente administrativo).

Mediante **MEMORANDO-DIAM-01109-2021**, recibido el 11 de octubre de 2021, la Dirección de Información Ambiental, informa que “*con los datos proporcionados, se determinó lo siguiente: Desde el pozo hasta tanque de agua – longitud: 81.44 m; desde el tanque de agua a edificio 10 – longitud: 10.21 m; desde el tanque de agua a edificio 8 – longitud: 16.08 m...*” (ver fojas 76 y 77 del expediente administrativo).

Mediante nota sin número, recibida el 14 de octubre de 2021, con fundamento en la Ley No. 6 del 22 de enero de 2002, se solicita acceso al expediente administrativo del proyecto (ver foja 78 del expediente administrativo).

Mediante nota sin número, recibida el 21 de octubre de 2021, el promotor presenta información complementaria referente al proyecto (fojas 79 a la 83 del expediente administrativo).

Mediante **MEMORANDO-DIAM-0698-2210-2021**, del 22 de octubre de 2021, se solicita a la Dirección de Información Ambiental, la verificación de coordenadas presentadas por el promotor (ver fojas 84 del expediente administrativo).

Mediante **MEMORANDO-DIAM-01191-2021**, recibido el 28 de octubre de 2021, la Dirección de Información Ambiental, informa que “*con los datos proporcionados se determinó lo siguiente: polígono – superficie 1ha + 6,764.03 m²; desde pozo al tanque de agua – longitud 81.44 m; desde tanque de agua a edificio 10 – longitud 10.21 m; desde tanque de agua a edificio 8 – longitud 16.08 m*”, y en mapa ilustrativo adjunto se observa todos los componentes dentro del polígono del proyecto (ver fojas 85 y 86 del expediente administrativo).

III. ANÁLISIS TÉCNICO

Después de revisado y analizado el EsIA y cada uno de los componentes ambientales del mismo, así como su Plan de Manejo Ambiental, la primera y segunda información aclaratoria, pasamos a revisar algunos aspectos destacables en el proceso de evaluación del Estudio.

Referente al **ambiente físico**, según lo descrito en el EsIA, el área a intervenir forma parte de las áreas verdes y utilizadas actualmente para el abastecimiento de agua potable a las instalaciones del Centro Regional del INADEH de Arimae, que cuenta con instalaciones de granjas, dormitorios, comedor y varias facilidades, por lo que el proyecto propuesto es una mejora al sistema de distribución actual (ver pág. 36 del EsIA).

En cuanto a la topografía, la misma es mayormente plana, habiéndose utilizado los terrenos para la construcción del actual centro de formación INADEH (ver pág. 38 del EsIA).

Sobre la hidrología, el polígono a desarrollar se ubica dentro de la cuenca hidrográfica 152, que abarca un área de 1796 km² y corresponde a los ríos entre el Santa Bárbara y el Chucunaque. Respecto a la calidad de aguas superficiales dentro del polígono no se encuentran fuentes hídricas superficiales (ver pág. 38 y 39 del EsIA).

Referente a la calidad de aire, se presenta informe de monitoreo de calidad de aire, el cual en sus conclusiones señala que, el resultado obtenido para el material particulado (PM-10), se encuentra por debajo del promedio anual, de los límites establecidos en el Banco Mundial v.2007 (ver pág. 109 a 117 del EsIA). En cuanto al ruido, conforme a los informes de monitoreo de ruido ambiental presentados, los resultados son analizados considerando los límites máximos establecido en el Decreto Ejecutivo No. 1 de 20014 y el Decreto Ejecutivo No. 306 del 2002 (ver pág. 118 a la 130 del EsIA).

Respecto al **ambiente biológico**, en cuanto a la flora, de acuerdo a lo descrito en el EsIA, el área de influencia directa del proyecto se encuentra intervenida por el desarrollo de las instalaciones del INADEH Arimae por lo que la vegetación a intervenir está compuesta únicamente por gramíneas. Si bien existen algunos árboles dispersos y cultivos dentro de las instalaciones del INADEH, ninguno de estos se verá afectado (ver pág. 41 a 43 del EsIA).

Sobre la fauna del área del proyecto, se realizó una búsqueda generalizada con el objetivo de identificar especies faunísticas en el área de influencia del proyecto. Las especies observadas corresponden a aves y especies cosmopolitas como el bienteveo (*Pitangus sulphuratus*), y borrigueros (*Ameiva ameiva*). No se identificaron especies categorizadas como endémicas o registradas bajo alguna categoría de protección (ver pág. 43 y 44 del EsIA). Cabe indicar que, de darse la presencia de fauna representativa en el área de influencia directa del proyecto, durante la fase de construcción, se incluirá en el presente Informe Técnico para su consideración en la Resolución que, el promotor deberá coordinar con la Dirección Regional del Ministerio de Ambiente de Darién, el rescate y reubicación de los individuos, e incluir los resultados en el informe de seguimiento correspondiente. Para ello cumplir, con la Resolución AG-0292-2008 “Por la cual se establecen los requisitos para los Planes de Rescate y Reubicación de Fauna Silvestre” (G.O.26063).

Referente al **ambiente socioeconómico**, de acuerdo a lo descrito en el EsIA, para establecer la percepción local del proyecto se realizó una consulta (aplicación de encuestas) a una muestra representativa a los residentes de la Comunidad de Arimae y entrevistas a los actores claves identificados, con el objeto de conocer su opinión sobre las posibles afectaciones o impactos positivos y negativos que pudiera ocasionar las actividades de construcción del proyecto. Entre los resultados de las encuestas se obtuvo lo siguiente (ver pág. 48 a 56, 94 a 108 del EsIA):

- El 93% de los encuestados están de acuerdo con la realización del proyecto, solamente un miembro de la comunidad (7%) prefirió no emitir su opinión al respecto.
- El 100% de los encuestados coincidieron que el desarrollo del proyecto podría ser beneficioso si generará empleos para los miembros de la comunidad.

- Ninguno de los encuestados manifestó algún escenario donde se generarán efectos negativos por el desarrollo del proyecto.
- Las recomendaciones que realizaron los encuestados se circunscriben a la contratación de los miembros de la comunidad para la ejecución del proyecto.

En cuanto a los aportes de actores claves identificados, se plasman los resultados de las entrevistas aplicadas al honorable representante del corregimiento de Santa Fe, directora encargada del INADEH, y dirigente de la comunidad indígena de Arimae, los cuales coinciden que el proyecto es beneficioso para la comunidad de Arimae y se debe tomar en consideración la mano de obra local (ver fojas 32 a 46 del expediente administrativo).

Hasta este punto, y de acuerdo a la evaluación y análisis del EsIA presentado, se determinó que en el documento existían aspectos técnicos, que eran necesarios aclarar, por lo cual se solicitó al promotor la Primera Información Aclaratoria mediante nota **DEIA-DEEIA-AC-0125-0608-2021** de 6 de agosto de 2021, la siguiente información:

1. En el EsIA, **página 23, punto 5.0 Descripción del proyecto, obra o actividad**, se describe *“Este proyecto se desarrollará en una finca propiedad del antiguo INAFORP, ahora INADEH, ubicada en la comunidad de Arimae...”*; aunado a esto, en la página 24 se indica *“se presentan las coordenadas del polígono a intervenir...”*, posteriormente, en el subpunto 5.5 Infraestructura a desarrollar y equipo a utilizar, página 30 señala *“Línea de agua. Se realizarán excavaciones de zanjas para la colocación de las tuberías desde el tanque de almacenamiento hacia las granjas, oficinas, dormitorios, comedores y talleres, por medio de collarines, relleno y compactación sobre tuberías instaladas...”*. Sin embargo, no se define la superficie del polígono a intervenir, por lo cual se solicita:
 - a. Indicar la superficie del polígono que se propone intervenir con los trabajos de instalación de líneas de distribución de agua.
2. De acuerdo al EsIA, **página 28 y 29, subpunto 5.5 Infraestructura a desarrollar y equipo a utilizar**, señala *“El desarrollo del proyecto conlleva el desarrollo de la siguiente infraestructura: • Pozo de agua... • Caseta del pozo... • Tanque de almacenamiento de agua: el tanque de almacenamiento de agua almacenará alrededor de 20mil galones y reposará sobre una estructura de concreto de 8 columnas...”*; sin embargo, no se presentan coordenadas de ubicación de dichas infraestructuras, por lo cual se solicita:
 - a. Indicar las coordenadas UTM de ubicación del pozo de agua y tanque de almacenamiento de agua.
3. En el EsIA, **página 49, punto 8.3 Percepción local sobre el proyecto, obra o actividad** (a través del plan de participación ciudadana), se indica que *“Una de las técnicas de difusión empleadas fue la entrega de volantes informativas que contiene información sobre el proyecto... Encuestas y Entrevistas Para establecer la percepción local del proyecto se realizó una consulta a una muestra representativa a los residentes de la Comunidad de Arimae con el objeto de conocer su opinión sobre las posibles afectaciones o impactos positivos y negativos que pudiera ocasionar las actividades de construcción del proyecto. Para asegurar que la muestra fuera representativa se aplicaron 14 encuestas distribuidas en todo el polígono de desarrollo del proyecto. El estudio sociológico, partiendo de una muestra estratificada permitió conocer la percepción ciudadana teniendo en consideración los distintos sectores de opinión...”*. Descrito lo anterior, no queda claro si las encuestas realizadas, se aplicaron a personas dentro del polígono del proyecto (área intervenida actualmente por instalaciones del

INADEH), o si las mismas se aplicaron a residentes de la comunidad; además, no se identifica los actores claves del área, como tampoco su percepción del proyecto. Por lo cual se solicita:

- a. Presentar Plan de Participación Ciudadana con los aportes de los actores claves (autoridades, organizaciones, juntas comunales, otros), tal como lo establece el artículo 30 del Decreto Ejecutivo 123 de 14 de agosto de 2009; e incluir dicha información dentro del análisis de este punto.
 - b. Aclarar si las encuestas presentadas fueron aplicadas a personas dentro del polígono a desarrollar o a residentes de la comunidad colindante al área del proyecto.
 - c. Evidenciar la volante informativa entregada en la comunidad como medio de difusión sobre el proyecto.
4. En la **página 69** del EsIA, **Tabla 10-1 Medidas de mitigación asociadas a los impactos identificados**, se identifica el impacto ambiental *“generación de aguas residuales”*, y se señala entre las medidas de mitigación *“El contratista deberá gestionar el acceso al agua potable para consumo de los trabajadores...”*; sin embargo, en la **página 33, subpunto 5.7.2 Líquidos**, se indica *“No se generarán otros desechos líquidos que aquellos producto de las necesidades fisiológicas de los trabajadores, los cuales podrán acceder a las instalaciones sanitarias existentes en el INADEH...”*; por lo cual se solicita:
- a. Definir si durante el desarrollo del proyecto se generará o no desechos líquidos. En caso de ser afirmativo, identificar las medidas de mitigación, manejo y disposición final correspondientes a este tipo de residuo.
 - b. Aclarar a que se refiere la medida *“gestionar el acceso al agua potable para consumo de los trabajadores”* con respecto al manejo de las aguas residuales que pueda generar el desarrollo del proyecto.
5. En el EsIA, **página 56, punto 8.4 Sitios históricos, arqueológicos y culturales declarados**, se indica *“En el área del proyecto no existen precedentes de hallazgos de piezas o vestigios arqueológicos, ya que esta zona ha sido intervenida para el desarrollo del INADEH de Arimae...”*; sin embargo, no se evidencia el estudio arqueológico que permita avalar esta información, por lo tanto, se solicita:
- a. Presentar informe de arqueología del proyecto, elaborado y firmado por un profesional idóneo.

Pasamos a destacar algunos puntos importantes del resultado de la Primera Información Aclaratoria solicitada al promotor:

- **Respecto a la pregunta 1**, la cual hacía referencia a indicar la superficie del polígono a intervenir, el promotor señala que *“La superficie del polígono a intervenir corresponde a aproximadamente unos 45 m² de construcción y 20 m lineales de tubería, a saber: Tanque de almacenamiento de agua 36 m², caseta de protección del pozo 9 m², líneas de abastecimiento de agua a las instalaciones (aproximadamente 20 m lineales) ...”*. Sin embargo, no se indica la superficie total a intervenir dentro del polígono de la finca, por lo cual se solicita en segunda información aclaratoria (ver foja 53 del expediente administrativo).
- **Respecto a la pregunta 2**, referente a las coordenadas de ubicación del pozo y tanque de almacenamiento de agua, el promotor indica las coordenadas de ubicación de dichas estructuras *“tanque de almacenamiento de agua 814391.374858 N – 961518.67106 E; Pozo de agua 814391.504865 N – 961512.808985 E”*. Dichas coordenadas fueron verificadas por la Dirección

de Información Ambiental (DIAM), la cual mediante Memorando DIAM-0981-2021, en cartografía adjunta, se observa que dichos puntos de tanque de almacenamiento y pozo de agua se ubican dentro del polígono donde se desarrollará el proyecto (ver fojas 57 y 58 del expediente administrativo).

- **Respecto a la pregunta 3**, el promotor da respuesta a cada uno de los subpuntos solicitados de forma siguiente:
 - **Al subpunto (a)**, la cual hacía referencia al plan de participación ciudadana con aportes de actores claves, el promotor, presenta el plan de participación integrando opiniones de actores claves identificados dentro de la comunidad, resultado de entrevistas; sin embargo, dichos resultados son presentados de manera digital, sin evidenciar la participación de los actores, por lo cual se solicita se solicite mediante segunda información aclaratoria (ver fojas 32 a 45 del expediente administrativo).
 - **Al subpunto (b)**, la cual solicitaba aclarar las personas encuestadas sobre el desarrollo del proyecto, el promotor señala *“Las encuestas fueron aplicadas a residentes de la comunidad colindante al área del proyecto, mientras que las entrevistas (Ver Anexo III) se realizaron a los actores clave, llámense: dirección del INADEH, dirigente comunitario y representante del corregimiento de Santa Fé...”* (ver foja 51 del expediente administrativo).
 - **Al subpunto (c)**, la cual solicitaba evidencia sobre medio de divulgación implementado para la percepción local sobre el desarrollo del proyecto, el promotor presenta volante informativa empleado como medio de difusión del proyecto (ver foja 30 del expediente administrativo).
- **Respecto a la pregunta 4**, el promotor da respuesta a cada uno de los subpuntos solicitados de forma siguiente:
 - **Al subpunto (a)**, la cual hacía referencia a definir si el desarrollo del proyecto generaría desechos líquidos, el promotor indica que *“Durante el desarrollo del proyecto se generarán aguas residuales, sin embargo, en cantidades tan poco significativas que no requerirán más medidas de mitigación que la prevalencia del sentido común. Las actividades identificadas se señalan a continuación Actividad: Necesidades fisiológicas de los trabajadores – uso de los servicios sanitarios existentes en las instalaciones del INADEH; Limpieza de las herramientas y áreas de trabajo – realizar la limpieza de las herramientas fuera de las zonas de tragantes y drenajes de agua pluviales...”* (ver foja 50 del expediente administrativo).
 - **Al subpunto (b)**, la cual solicitaba aclarar a que se refiere la medida de mitigación “gestionar el acceso al agua potable para consumo de trabajadores” en función de manejo de las aguas residuales, a lo cual el promotor indica que dicha medida *“corresponde a la salud e higiene de los trabajadores, de acuerdo a lo normado en el Decreto 2 del 15 de febrero de 2008 “Por lo cual se reglamenta la seguridad, salud e higiene en la industria de la construcción” ...”* (ver fojas 49 y 50 del expediente administrativo). Cabe destacar, que en el EsIA se identifican los desechos líquidos a generar durante la etapa constructiva, mayormente generación de aguas residuales domésticas, y se establece el manejo y disposición final de estos desechos (ver pág. 33 del EsIA). Por lo cual, el promotor deberá responsabilizarse de todos los desechos que se generen por el desarrollo del proyecto, y su disposición final, en cumplimiento de la normativa correspondiente.
- **Respecto a la pregunta 5**, la cual hacía referencia a la presentación de informe de prospección arqueológica del área del proyecto, el promotor señala *“El área del proyecto es una zona altamente intervenida por los movimientos de tierra que dieron origen a las actuales infraestructuras que componen al INADEH de Arimae. La construcción del tanque de*

abastecimiento de agua se realizará en la misma área donde se encuentra el tanque actual, tal como se observa en la siguiente imagen... El pozo a su vez, requerirá de una perforación menor de 2m² de superficie, en una zona donde ya se ha identificado un acuífero por medio de pruebas de bombeo. Finalmente, las tuberías nuevas reemplazarán las existentes y para su instalación no se requerirá más que remover la capa superficial del suelo”, adjuntando imagen de la estructura existente a reemplazar (ver fojas 48 y 49 del expediente administrativo). Sin embargo, en atención a posibles hallazgos fortuitos que puedan surgir durante el desarrollo del proyecto, se incluirá en el Informe Técnico para la consideración en la Resolución que, el promotor deberá reportar de inmediato a MiCultura, el hallazgo de cualquier objeto de valor histórico o arqueológico para realizar el respectivo rescate.

Después de analizar y evaluar las respuestas de la primera información aclaratoria presentada por el promotor, se consideró realizar una segunda nota aclaratoria, por lo que a través de la nota **DEIA-DEEIA-AC-0144-1009-2021** de 10 de septiembre de 2021, se solicitó lo siguiente:

1. En respuesta a la pregunta 1, de la primera información aclaratoria, referente a la superficie del polígono a intervenir, se indica *“La superficie del polígono a intervenir corresponde a aproximadamente unos 45 m² de construcción y 20 m lineales de tubería...”*; sin embargo, conforme a la verificación de coordenadas presentadas la Dirección de Información Ambiental señala lo siguiente *“le informamos que con los datos proporcionados se determinó lo siguiente: Polígono con superficie de 1 ha + 3,742.92 m²...”*. Por lo cual se solicita:
 - a. Aclarar la superficie total del polígono a intervenir por el proyecto, y detallar mediante plano las áreas de construcción e instalación de líneas de tubería (distribución). En caso de que las coordenadas de ubicación del polígono varíen de lo presentado en el estudio, deberá aportar el nuevo conjunto de coordenadas con Datum de referencia.
2. En respuesta a la pregunta 3, de la primera información aclaratoria, referente a los aportes de los actores claves, se presenta en el Anexo III Entrevistas a los actores claves identificados; sin embargo, no se presenta evidencia que permita corroborar la participación de los entrevistados (entrevistas realizadas por medios electrónicos, específicamente computadora). Por lo cual, considerando lo dispuesto en el Código Judicial, en el artículo 862, que establece: *“Los documentos no firmados sólo tendrán valor que corresponda si son reconocidos expresamente por la parte a quien se atribuyen, o si demuestra que provienen de dicha parte por los medios comunes de pruebas...”*, se solicita:
 - a. Indicar cuál fue el mecanismo empleado para la realizar las entrevistas a los actores claves identificados, y presentar evidencia que corrobore la participación de los entrevistados.

Pasamos a destacar algunos puntos importantes del resultado de la Segunda Información Aclaratoria solicitada al promotor:

- **Respecto a la pregunta 1**, la cual hacía referencia a aclarar la superficie total a intervenir dentro del polígono presentado, el promotor señala *“Siendo que la ejecución de las estructuras (tanque de agua y caseta del pozo) son de poco metraje y serán desarrolladas en lugares puntuales del polígono, se adjuntan las coordenadas de los puntos a intervenir con las superficies requeridas para cada elemento contemplado. De igual forma, la línea de distribución de agua no intervendrá más que lo requerido para su colocación, especialmente al considerar que se*

contempla la utilización de tuberías de PVC de 2" diámetro (Ver Plano) ... y se presenta tabla que detalla las coordenadas de ubicación de las superficies a intervenir, que se compone del tanque de almacenamiento de agua, caseta del pozo de agua y líneas de distribución de agua (ver fojas 65, 68 y 69 del expediente administrativo). Dichas coordenadas, fueron verificadas por la Dirección de Información Ambiental, en la cual informan mediante Memorando DIAM-01109-2021 que *"con los datos proporcionados, se determinó lo siguiente: Desde el pozo hasta tanque de agua – longitud: 81.44 m; desde el tanque de agua a edificio 10 – longitud: 10.21 m; desde el tanque de agua a edificio 8 – longitud: 16.08 m; puntos – tanque de almacenamiento de agua, caseta de pozo de agua"* (ver fojas 76 y 77 del expediente administrativo).

Es importante destacar que, resultado de revisión del expediente administrativo del proyecto, en fundamento de la Ley No. 6 del 22 de enero de 2002, el promotor presenta nota sin número señalando *"se rectifican las coordenadas aportadas en el Estudio de Impacto Ambiental, bajo el acápite 5.2 Ubicación geográfica incluyendo mapa en escala 1:50,000 y coordenadas UTM o geográficas del polígono del proyecto..."*, y se detallan las coordenadas del polígono, y las áreas a intervenir (tanque de almacenamiento de agua, caseta de pozo de agua, y tramos de líneas de distribución de agua entre las instalaciones existentes) (ver fojas 79 a 83 del expediente administrativo). Dichas coordenadas son verificadas por la Dirección de Información Ambiental, la cual mediante MEMORANDO-DIAM-01191-2021, que los componentes del proyecto se ubican dentro del polígono del proyecto, ubicado en el distrito y corregimiento de Santa Fe, provincia de Darién, fuera del Sistema Nacional de Áreas Protegidas (SINAP) (ver fojas 85 y 86 del expediente administrativo). Por lo cual, serán estas las coordenadas consideradas, como las coordenadas que delimitan el polígono del proyecto y áreas a intervenir por el desarrollo del mismo.

- **Respecto a la pregunta 2**, la cual hacía referencia a indicar el mecanismo empleado para las entrevistas de los actores claves, y evidencia de participación de los mismos, el promotor señala *"El mecanismo empleado para la realización de las entrevistas de los actores claves fue la vía telefónica. El proyecto se encuentra ubicado en Darién y los actores claves no estaban en la disposición de ser visitados al encontrarnos en medio de las características únicas de la pandemia por Covid -19, por lo anterior se adjunta número telefónico utilizado para contactar a cada uno de los actores..."* y se presenta evidencia de registros de llamadas telefónicas mantenida con los actores claves identificados: Directora Encargada de INADEH, Representante del Corregimiento de Santa Fe y dirigente de la Comunidad de Arimae (ver fojas 67 a la 69 del expediente administrativo).

Algunos puntos importantes a destacar dentro de la evaluación del presente EsIA son las siguientes:

- Cabe resaltar que, el promotor, entre los documentos de solicitud de evaluación del Estudio de Impacto Ambiental, presenta el Registro Público de Propiedad del predio donde se propone el desarrollo del proyecto, el cual señala que la finca con folio real N°833 se ubica en el corregimiento de La Palma, distrito de Chepigana, provincia de Darién; aunado a esto, se presenta evidencia del trámite de cambio de ubicación político administrativa en el Registro de Propiedad ante el ANATI, ya que dicho predio se localiza en el corregimiento de Santa Fe, distrito de Santa Fe, provincia de Darién (ver fojas 5 a 7 del expediente administrativo). Aunado a esto, conforme a la verificación de coordenadas por la Dirección de Información Ambiental, la misma indica que los datos aportados se ubican en el corregimiento y distrito de Santa Fe, provincia de Darién (ver fojas 22 y 23 del expediente administrativo). Por lo cual se incluirá en el presente Informe Técnico para la consideración en la Resolución que, el promotor deberá presentar el Registro de

Propiedad actualizado ante la Dirección Regional de Darién, en el primer informe de seguimiento.

En adición a los compromisos adquiridos en el EsIA, Declaración Jurada, en la primera y segunda información aclaratoria, y el Informe Técnico de Evaluación, el promotor tendrá que:

- a. Colocar, dentro del área del Proyecto y antes de iniciar su ejecución, un letrero en un lugar visible con el contenido establecido en formato adjunto en la resolución que lo aprueba.
- b. Reportar de inmediato a MiCultura, el hallazgo de cualquier objeto de valor histórico o arqueológico para realizar el respectivo rescate.
- c. Presentar el Registro de Propiedad actualizado ante la Dirección Regional de Darién, en el primer informe de seguimiento.
- d. Cumplir con el manejo integral de los desechos sólidos que se producirán en el área del proyecto, con su respectiva disposición final, durante las fases de construcción, operación y abandono, cumpliendo con lo establecido en la Ley No. 66 de 10 noviembre de 1947 - Código Sanitario.
- e. Contar con la autorización para el uso del vertedero por la autoridad correspondiente e incluir dicha autorización en el primer informe de seguimiento.
- f. Contar con los permisos de exploración y concesión permanente de uso de agua ante la Dirección Regional del Ministerio de Ambiente de Darién en cumplimiento con la Ley de Uso de Agua N° 35 de 22 de septiembre de 1966 y el Decreto Ejecutivo N° 70 de 1973, y asegurar el suministro de agua potable durante la etapa de operación del proyecto mediante el uso de pozo.
- g. Cumplir con lo establecido en el reglamento técnico DGNTI-COPANIT 21-2019 Tecnología de los Alimentos, Agua Potable, Definiciones y Requisitos Generales.
- h. Cumplir con los Reglamentos Técnicos DGNTI-COPANIT 23-395-99, “Agua. Agua potable. Definiciones y requisitos generales”; DGNTI-COPANIT 22-394-99, “Agua. Calidad de agua. Toma de muestra para análisis biológico”; y DGNTI-COPANIT 21-393-99, “Agua. Calidad de agua. Toma de muestra”.
- i. Presentar ante la Dirección Regional del MiAMBIENTE de Darién, cada tres (3) meses durante la etapa de construcción, contados a partir de la notificación de la presente resolución administrativa, un informe sobre la implementación de las medidas contempladas en el EsIA, en la primera y segunda información aclaratoria, en el informe técnico de evaluación y la Resolución de aprobación. Este informe se presenta en un (1) ejemplar impreso, anexados tres (3) copias digitales y debe ser elaborado por un profesional idóneo e independiente del PROMOTOR del Proyecto.
- j. Cumplir con el Decreto Ejecutivo N°2 de 15 de febrero de 2008, “Por el cual se reglamenta la seguridad, salud e higiene en la industria de la construcción”.
- k. Cumplir con el Reglamento Técnico DGNTI-COPANIT 44-2000, “Higiene y Seguridad Industrial Condiciones de Higiene y Seguridad en Ambientes de Trabajo donde se genere

Ruido” y DGNTI-COPANIT-45-2000, “Higiene y Seguridad Industrial Condiciones de Higiene y Seguridad en Ambientes de Trabajo donde se genere vibraciones”.

- l. Cumplir con la Ley No. 6 del 11 de enero de 2007 “Que dicta normas sobre el manejo de residuos aceitosos derivados de hidrocarburos o de base sintética en el territorio nacional”.
- m. Dejar las vías que serán utilizadas para el transporte de materiales y equipos, tal como estaban o en mejor estado, en caso tal de darse alguna afectación en las mismas, siguiendo las especificaciones técnicas generales para la construcción y rehabilitación de carreteras y puentes del MOP.
- n. Realizar monitoreo de calidad de aire y ruido, cada tres (3) meses durante la etapa de construcción e incluirlos en los informes de seguimiento correspondiente.
- o. Resolver los conflictos que sean generados o potenciados en las diferentes etapas de desarrollo del proyecto.
- p. Implementar medidas efectivas de protección y de seguridad para los transeúntes y vecinos que colindan con el proyecto, mantener siempre informada a la comunidad de los trabajos a ejecutar, señalar el área de manera continua hasta la culminación de los trabajos, con letreros informativos y preventivos, con la finalidad de evitar accidentes.
- q. Contar con los permisos y/o autorizaciones debidamente aprobados por las autoridades e instituciones correspondientes.

IV. CONCLUSIONES

1. Que una vez evaluado el EsIA, Declaración Jurada, la primera y segunda información aclaratoria, presentada por el promotor, y verificado que este cumple con los aspectos técnicos y formales, con los requisitos mínimos establecidos en el Decreto Ejecutivo No. 123 de 14 de agosto de 2009, modificado por el Decreto Ejecutivo No. 155 de 5 de agosto de 2011, y que el mismo se hace cargo adecuadamente de los impactos producidos y se considera **VIABLE** el desarrollo de dicha actividad.
2. Que el EsIA en su Plan de Manejo Ambiental propone medidas de mitigación apropiadas sobre los impactos y riesgos ambientales que se producirán a la atmósfera, suelo, agua, flora, fauna y aspectos socioeconómicos durante la fase de construcción y operación del proyecto.

V. RECOMENDACIONES

- Presentar ante el MiAMBIENTE, cualquier modificación, adición o cambio de las técnicas y/o medidas que no estén contempladas en el EsIA aprobado, con el fin de verificar si se precisa la aplicación de las normas establecidas para tales efectos en el Decreto Ejecutivo No 123 de 14 de agosto de 2009, modificado por el Decreto Ejecutivo 155 de 05 de agosto de 2011, Decreto Ejecutivo 36 de 3 de junio de 2019 y demás normas concordantes.
- Cumplir con todas las leyes, normas y reglamentos aplicables a este tipo de proyecto.

- Luego de la evaluación integral e interinstitucional, se recomienda **APROBAR** el EsIA Categoría I, correspondiente al proyecto denominado **“DISEÑO Y CONSTRUCCIÓN DEL NUEVO SISTEMA DE ABASTECIMIENTO DE AGUA POTABLE PARA EL CENTRO REGIONAL DE INADEH UBICADO EN ARIMAE, PROVINCIA DE DARIÉN”**, cuyo promotor es **CM IMPORT, S.A.**

MILAGROS ABREGO
Evaluadora de Estudios de Impacto
Ambiental



ANALILIA CASTILLERO P.
Departamento de Evaluación de
Estudios de Impacto Ambiental.

YARELIS MIRANDA
Directora encargada de Evaluación de
Impacto Ambiental



MINISTERIO DE
AMBIENTE

**MINISTERIO DE AMBIENTE
DIRECCION DE INFORMACION AMBIENTAL**

Tel. 500-0855 – Ext. 6715/6047

MEMORANDO – DIAM – 01191 – 2021

PARA: ING. DOMILUIS DOMÍNGUEZ E.
Director de Evaluación de Impacto Ambiental

Diana A. Laguna C.

DE: LIC. DIANA A. LAGUNA C.
Directora

ASUNTO: Verificación de coordenadas

FECHA: Panamá, 27 de octubre de 2021

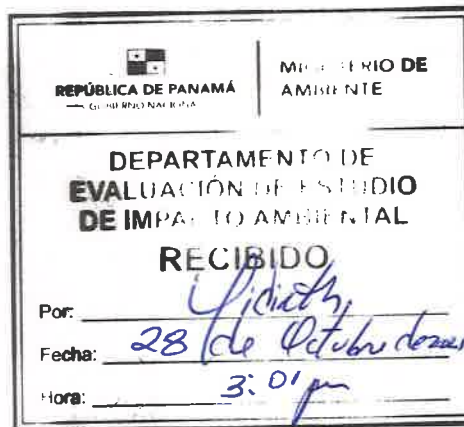

En atención al memorando **DEEIA-0698-2210-2021**, donde se solicita generar una cartografía, que determine la ubicación y dimensión del nuevo conjunto de coordenadas del Estudio de Impacto Ambiental categoría I, titulado "DISEÑO Y CONSTRUCCIÓN DEL NUEVO SISTEMA DE ABASTECIMIENTO DE AGUA POTABLE PARA EL CENTRO REGIONAL DE INADEH UBICADO EN ARIMAE", cuyo promotor es CM IMPORT, S.A., le informamos que con los datos proporcionados se determinó lo siguiente:

Variables	Descripción
Polígono	Superficie: 1 ha + 6,764.03 m ²
Desde el pozo hasta el tanque de agua	Longitud: 81.44 m
Desde el tanque de agua a edificio 10	Longitud: 10.21 m
Desde el tanque de agua a edificio 8	Longitud: 16.08 m
Puntos	Tanque de almacenamiento de agua, Caseta del Pozo de agua, Edificio 8, Edificio 10
División Política Administrativa	Provincia: Darién
	Distrito: Santa Fe
	Corregimiento: Santa Fe (Cabecera)
Cobertura Boscosa y Uso de la Tierra, año 2012	• Pasto, Rastrojo y vegetación arbustiva.
Capacidad Agrológica de los Suelos	• Tipo: V
Sistema Nacional de Áreas Protegidas (SINAP)	• Fuera del SINAP

PROVINCIA DE DARIÉN, DISTRITO Y CORREGIMIENTO DE SANTA FE,
ESTUDIO CAT. I, "DISEÑO Y CONST. DEL NUEVO SISTEMA DE ABAST. DE AGUA
POTABLE PARA EL CENTRO REGIONAL DE INADEH UBICADO EN ARIMAE".

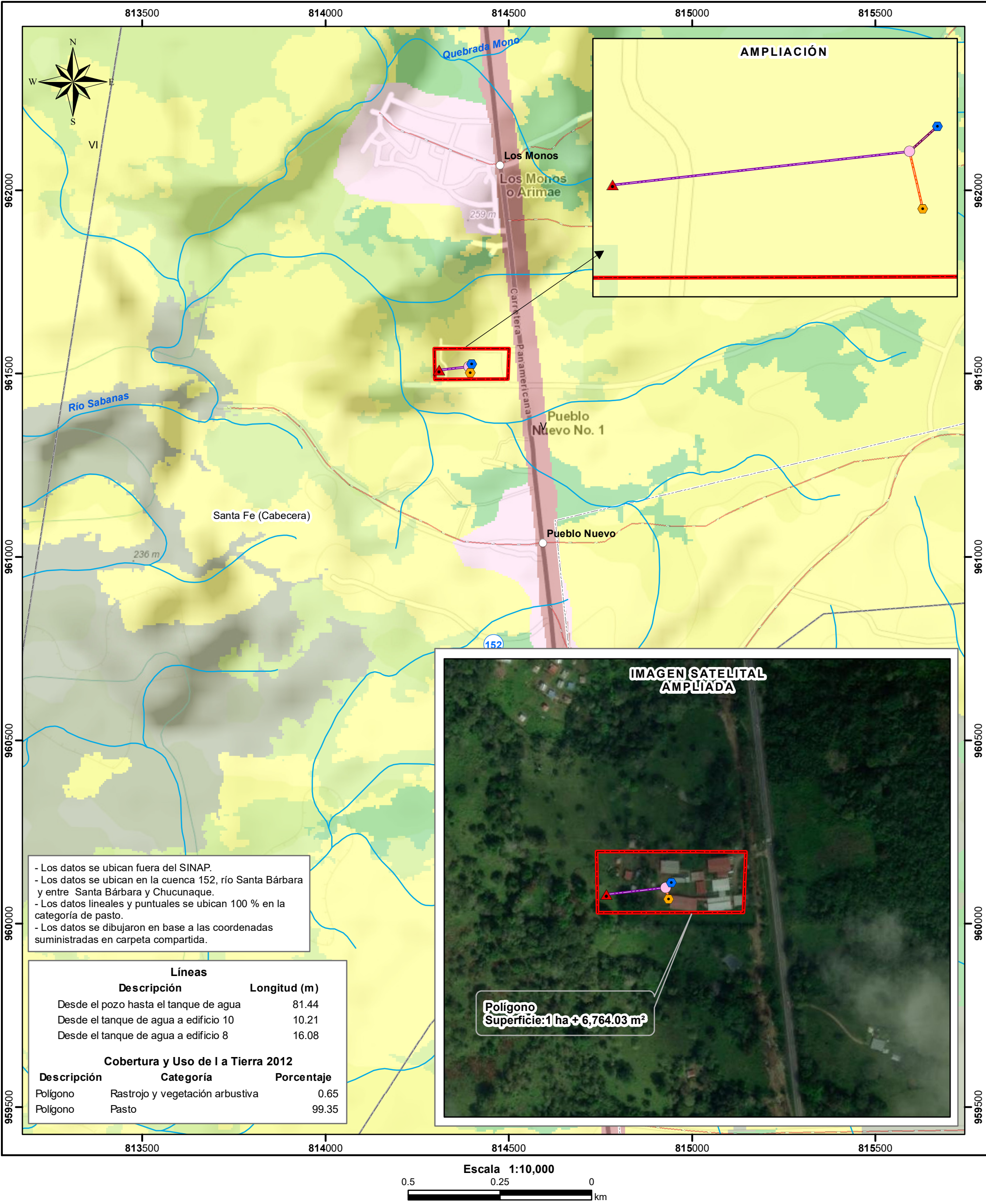

LEYENDA

○ Lugares Poblados

Puntos

▲ Caseta pozo de agua

● Edificio 10

● Edificio 8

● Tanque de almacenamiento de

Líneas

— Pozo de agua a tanque de agua

— Tanque de agua a edificio 10

— Tanque de agua a edificio 8

— Ríos y quebradas

— Red Vial

□ Polígono

Cobertura y Uso de la Tierra 2012

■ Bosque latifoliado mixto secundario

■ Bosque plantado de latifoliadas

■ Infraestructura

■ Pasto

■ Rastrojo y vegetación arbustiva

■ Área poblada

□ Límite de Corregimientos

□ Límite de Capacidad

Tipo: V-No arable. con poco riesgo de erosión, pero con limitaciones, aptas para bosques y pastos.

Sistema de Referencia Espacial:
Sistema Geodésico Mundial de 1984
Proyección Universal Transversal de Mercator
Zona 17 Norte

Ministerio de Ambiente
Dirección de Información Ambiental
Departamento de Geomática

Fuente: - Instituto Nacional de Estadística y Censo
- Ministerio de Ambiente
- Imagen ESRI
- Memorando-DEEIA-0698-2210-2021

DEPARTAMENTO DE EVALUACIÓN DE ESTUDIOS DE IMPACTO AMBIENTAL

MEMORANDO-DEEIA-0698-2210-2021

PARA: DIANA LAGUNA
Directora de Información Ambiental

DE: DOMILUIS DOMÍNGUEZ E.
Director de Evaluación de Impacto Ambiental

ASUNTO: VERIFICACIÓN DE COORDENADAS

FECHA: 22 de octubre de 2021



Solicitamos generar una cartografía que nos permita determinar la ubicación y dimensiones del nuevo conjunto de coordenadas (polígono, tanque de almacenamiento de agua, caseta de pozo de agua, edificios 10 y 8, y línea de distribución de agua) del EsIA, categoría I, denominado “DISEÑO Y CONSTRUCCIÓN DEL NUEVO SISTEMA DE ABASTECIMIENTO DE AGUA POTABLE PARA EL CENTRO REGIONAL DE INADEH UBICADO EN ARIMAE, PROVINCIA DE DARIÉN” cuyo promotor es la sociedad CM IMPORT, S.A., la cual incluya Cobertura Boscosa, Uso de Suelo, Cuencas Hidrográficas, Áreas Protegidas e Imagen Satelital.

Las coordenadas se encuentran en DATUM de ubicación WGS84 y se ubican en la carpeta compartida \\10.232.9.19\DEEIA_DIAM

Adicionalmente, solicitamos que se remita la cartografía del proyecto en formato KMZ.

Agradecemos emitir sus comentarios fundamentados en el área de su competencia, a más tardar cinco (5) días hábiles del recibido de la nota.



Albrook, Calle Broberg, Edificio 804
República de Panamá
Tel.: (507) 500-0855

www.miambiente.gob.pa

Panamá, 18 de octubre de 2021

Ingeniero
Milciades Concepción
Ministro
Ministerio de Ambiente
E. S. D.

W.N.
MIAMBIENTE
21/OCT/2021 12:37PM

DE IA

Distinguido Ing. Concepción:

De acuerdo a la revisión de expediente, desarrollada el 14 de octubre de 2021, del Estudio de Impacto Ambiental Categoría I del proyecto denominado **“DISEÑO Y CONSTRUCCIÓN DEL NUEVO SISTEMA DE ABASTECIMIENTO DE AGUA POTABLE PARA EL CENTRO REGIONAL DE INADEH UBICADO EN ARIMAE, PROVINCIA DE DARIÉN”**, promovido por la empresa CM Import S.A. y a desarrollarse en el corregimiento y distrito de Santa Fé, provincia de Darién y Republica de Panamá; se hace entrega de la rectificación de las coordenadas del polígono que compone el proyecto.

Atentamente,

Franklin Morrison
Representante legal
CM Import S.A.



Yo, JORGE E. GANTES S. Notario Público Primero del Circuito De Panamá, con cédula de identidad personal No 8-509-985
CERTIFICO:
Que la(s) firma(s) anterior(es) ha(n) sido reconocida(s) como suya(s) por los firmantes por lo consiguiente dicha(s) firma(s) es (son) auténtica(s)
Panamá, 18 OCT 2021

Testigos
Licdo. Jorge E. Gantes S.
Notario Público Primero

RECTIFICACIÓN DE COORDENADAS
ESTUDIO DE IMPACTO AMBIENTAL
CATEGORÍA I

PROYECTO "DISEÑO Y CONSTRUCCIÓN DEL NUEVO SISTEMA DE
ABASTECIMIENTO DE AGUA POTABLE PARA EL CENTRO REGIONAL DE
INADEH UBICADO EN ARIMAE, PROVINCIA DE DARIÉN."

Preparado para:

CM IMPORT S.A.

Octubre, 2021

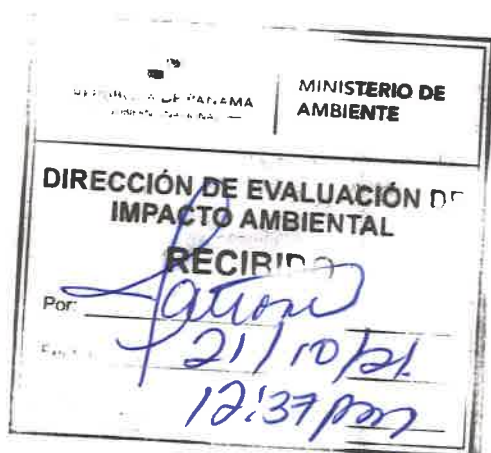

[Signature]

Mediante revisión de expediente desarrollada el jueves 14 de octubre de 2021, se rectifican las coordenadas aportadas en el Estudio de Impacto Ambiental, bajo el acápite 5.2

5.2 Ubicación geográfica incluyendo mapa en escala 1:50,000 y coordenadas UTM o geográficas del polígono del proyecto

El proyecto “DISEÑO Y CONSTRUCCIÓN DEL NUEVO SISTEMA DE ABASTECIMIENTO DE AGUA POTABLE PARA EL CENTRO REGIONAL DE INADEH UBICADO EN ARIMAE, PROVINCIA DE DARIÉN.”, se ubicará en el corregimiento y distrito de Santa Fe, provincia de Darién. En la Tabla 5-1, se presentan las coordenadas UTM, del polígono a intervenir.

Tabla 1. Coordenadas del polígono a intervenir y estructuras

PUNTO	ESTE	NORTE	NOMBRE
1	814298.034	961484.197	POLIGONO
2	814297.056	961567.869	
3	814500.644	961567.501	
4	814497.389	961484.756	
			ESSTRUCTURAS
5	814391.37	961518.67	TANQUE DE ALMACENAMIENTO DE AGUA
6	814310.45	961509.47	CASETA POZO DE AGUA
7	814398.97	961525.49	EDIFICIO 10
8	814395.00	961503.00	EDIFICIO 8
LINEA DE DISTRIBUCION DE AGUA			
9	814310.45	961509.47	POZO DE AGUA A TANQUE DE AGUA
	814391.37	961518.67	
10	814391.37	961518.67	TANQUE DE AGUA A EDIFICIO 10
	814398.97	961525.49	
11	814391.37	961518.67	TANQUE DE AGUA A EDIFICIO 8
	814395.00	961503.00	

L1 96.4 m
L2 9.81 m
L3 15.4 m

Adjunto se presenta, de igual forma, el mapa de ubicación geográfica 1:50,000 con las correcciones incorporadas.

MAPA DE LOCALIZACIÓN
ESTUDIO DE IMPACTO AMBIENTAL
PROYECTO DISEÑO Y CONSTRUCCIÓN DEL NUEVO
SISTEMA DE AVASTECIMIENTO DE AGUA POTABLE
PARA EL CENTRO REGIONAL DEL INADEH
CORREGIMIENTO SANTA FE
DISTRITO DE SANTA FE
PROVINCIA DE DARIEN

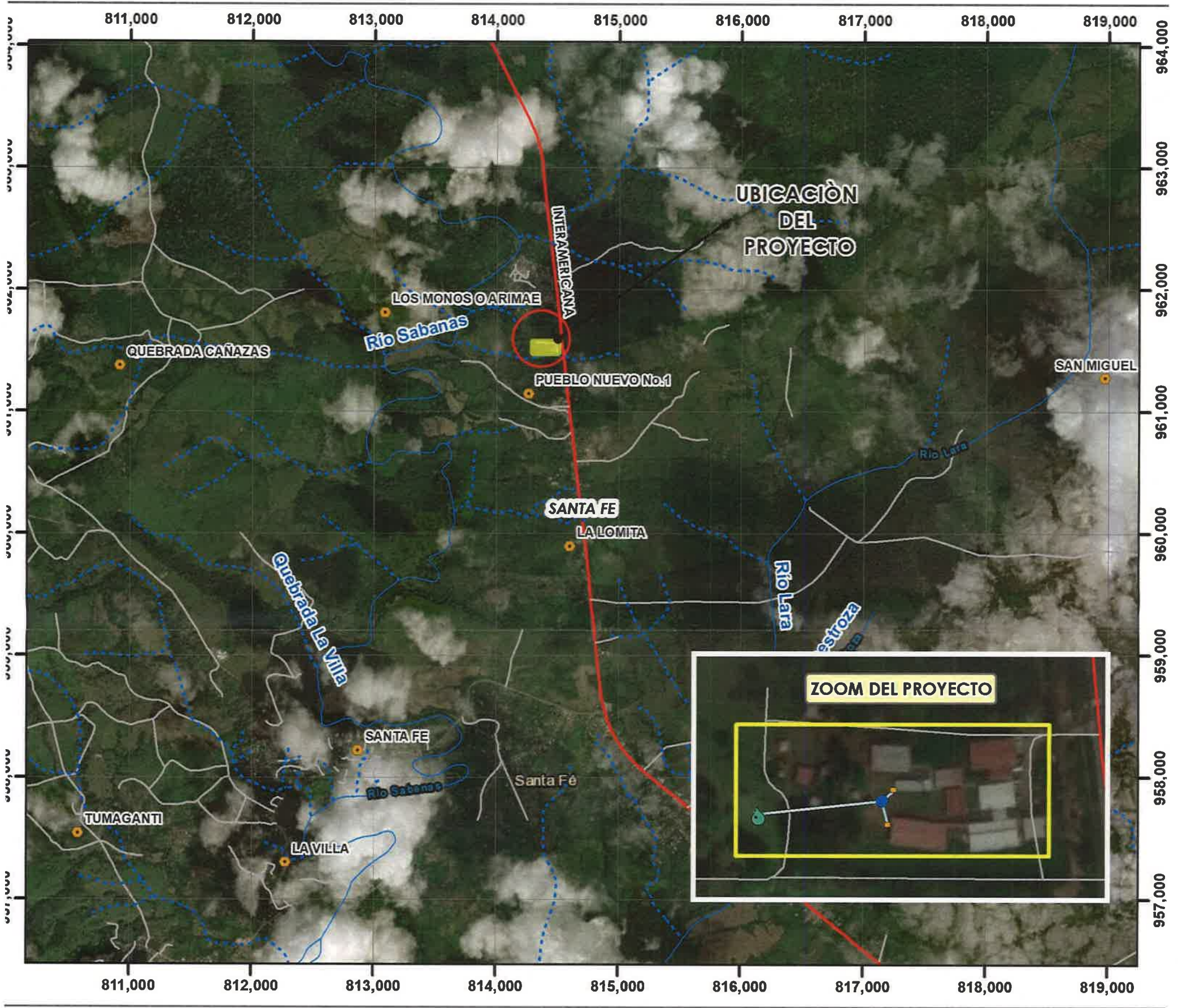

LEYENDA

LOCALIZACIÓN REGIONAL



PROYECCION UTM
DATUM WGS-84
ZONA NORTE 17

COORDENADAS UTM (WGS-84)

PUNTO	ESTE	NORTE	NOMBRE
1	814298.034	961484.197	POLIGONO
2	814297.056	961557.869	
3	814500.644	961557.501	
4	814497.389	961484.756	
			ESCTRUCTURAS
5	814391.37	961518.67	TANQUE DE ALMACENAMIENTO DE AGUA
6	814310.45	961509.47	CASETA POZO DE AGUA
7	814398.97	961525.49	EDIFICIO 10
8	814395.00	961503.00	EDIFICIO 8
LINEA DE DISTRIBUCION DE AGUA			
9	814310.45	961509.47	POZO DE AGUA A TANQUE DE AGUA
	814391.37	961518.67	
10	814391.37	961518.67	TANQUE DE AGUA A EDIFICIO 10
	814398.97	961525.49	
11	814391.37	961518.67	TANQUE DE AGUA A EDIFICIO 8
	814395.00	961503.00	



ESCALA 1: 50,000

0 625 1,250 2,500 3,750 Mts

- Pozo de agua
- Edificios
- Tanque de agua
- Ubicación del Proyecto
- Lugar Poblado
- Rios
- Quebradas
- Calle principal
- Calle Secundaria
- Corregimientos

79

Panamá 14 de octubre de 2021.

**Dirección de Evaluación de
Impacto Ambiental**
Ministerio de Ambiente
E. S. D.

Respetado/a Director/a:

Yo Ailyn A. Cheng D., con cédula de identidad
personal/pasaporte No. 8-795-620, de nacionalidad
Panamense, con residencia ubicada en el corregimiento de
Playa Leona, distrito de Chorrera, provincia de
Panamá, específicamente en
La Mitra, acudo
respetuosamente a la Dirección a su cargo, con la finalidad de solicitar, con fundamento en la
Ley 6 de 22 de enero de 2002, acceso a DEIA-1-F-069-2021 (expediente
administrativo/ estudios de impacto ambiental), correspondiente al proyecto
Diseño y construcción del Nuo Sist Abastecimiento Agua Potable INADEH, cuyo promotor es
CM IMPORT S.A.

Atentamente,

Nombre: Ailyn Cheng
Firma: [Firma]
Teléfonos: 6437-0286
Correo Electrónico: ailyn-cheng@hotmail.com

Sayuris Olvera
Funcionario que atiende
Hora: 9:26am

V°B°: [Firma]
Director/a o Jefe/a de evaluación.
Fecha y Hora: 14/10/2021

9:27a.m.

Albrook, Calle Broberg, Edificio 804
República de Panamá
Tel.: (507) 500-0855

www.miambiente.gob.pa



MINISTERIO DE
AMBIENTE

**MINISTERIO DE AMBIENTE
DIRECCION DE INFORMACION AMBIENTAL**

Tel. 500-0855 – Ext. 6715/6047

MEMORANDO – DIAM – 01109 – 2021

PARA: ING. DOMILUIS DOMÍNGUEZ E.
Director de Evaluación de Impacto Ambiental

Diana A. Laguna C.

DE: LIC. DIANA A. LAGUNA C.
Directora

ASUNTO: Verificación de coordenadas

FECHA: Panamá, 08 de octubre de 2021



En atención al memorando **DEEIA-0660-0410-2021** seguimiento del memorando DEEIA-0477-2207-2021, donde se solicita adicionar a la cartografía generada, nuevo conjunto de coordenadas presentadas en la segunda información aclaratoria del Estudio de Impacto Ambiental categoría I, titulado "DISEÑO Y CONSTRUCCIÓN DEL NUEVO SISTEMA DE ABASTECIMIENTO DE AGUA POTABLE PARA EL CENTRO REGIONAL DE INADEH UBICADO EN ARIMAE", cuyo promotor es CM IMPORT, S.A., le informamos que con los datos proporcionados se determinó lo siguiente:

Variables	Descripción
Desde el pozo hasta el tanque de agua	Longitud: 81.44 m
Desde el tanque de agua a edificio 10	Longitud: 10.21 m
Desde el tanque de agua a edificio 8	Longitud: 16.08 m
Puntos	Tanque de almacenamiento de agua, Caseta del Pozo de agua
División Política Administrativa	Provincia: Darién
	Distrito: Santa Fe
	Corregimiento: Santa Fe (Cabecera)
Cobertura Boscosa y Uso de la Tierra, año 2012	Pasto
Capacidad Agrológica de los Suelos	Tipo: V
Sistema Nacional de Áreas Protegidas (SINAP)	Fuera del SINAP

Adj.: Mapa
DL/aodgc/xs/ma
CC: Departamento de Geomática

PROVINCIA DE DARIÉN, DISTRITO Y CORREGIMIENTO DE SANTA FE,
ESTUDIO CAT. I, "DISEÑO Y CONST. DEL NUEVO SISTEMA DE ABAST. DE AGUA
POTABLE PARA EL CENTRO REGIONAL DE INADEH UBICADO EN ARIMAE".

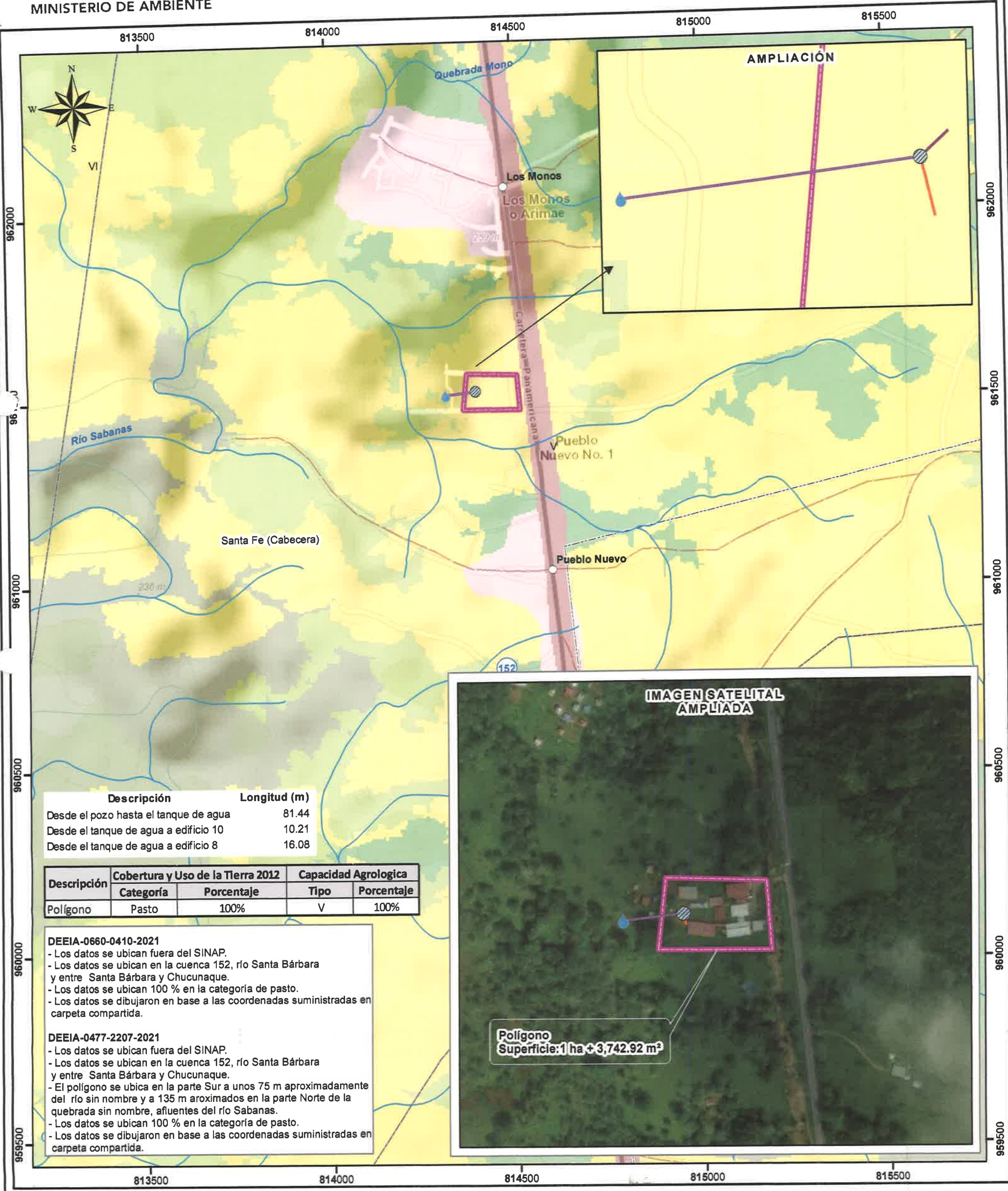

Escala 1:10,000
0.5 0.25 0 km

LEYENDA



- Lugares Poblados
- Puntos
 - Caseta del Pozo de agua
 - Tanque de almacenamiento de agua
- Líneas
 - Desde el pozo hasta el tanque de
 - Desde el tanque de agua a edificio 10
 - Desde el tanque de agua a edificio 8
 - Ríos y quebradas
 - Red Vial
 - Polígono
- Cobertura y Uso de la Tierra 2012
 - Bosque latifoliado mixto secundario
 - Bosque plantado de latifoliadas
 - Infraestructura
 - Pasto
 - Rastrojo y vegetación arbustiva
 - Área poblada
- Límite de Corregimientos
- Límite de Capacidad
- Tipo: V-No arable, con poco riesgo de erosión, pero con limitaciones, aptas para bosques y pastos.

Sistema de Referencia Espacial:
Sistema Geodésico Mundial de 1984
Proyección Universal Transversal de Mercator
Zona 17 Norte

Ministerio de Ambiente
Dirección de Información Ambiental
Departamento de Geomática
Fuente: - Instituto Nacional de Estadística y Censo
- Ministerio de Ambiente
- Imagen ESRI
- Memorando-DEEIA-0660-0410-2021-
Seguimiento-DEEIA-0477-2207-2021

DEPARTAMENTO DE EVALUACIÓN DE ESTUDIOS DE IMPACTO AMBIENTAL

MEMORANDO-DEEIA-0660-0410-2021

PARA: DIANA LAGUNA
Directora de Información Ambiental

DE: DOMILUIS DOMÍNGUEZ E.
Director de Evaluación de Impacto Ambiental

ASUNTO: VERIFICACIÓN DE COORDENADAS

FECHA: 04 de octubre de 2021



En seguimiento a MEMORANDO-DEEIA-0477-2207-2021, solicitamos adicionar a la cartografía generada, nuevo conjunto de coordenadas (tanque de almacenamiento de agua, pozo de agua y línea de distribución de agua) presentadas en la segunda información aclaratoria del EsIA, categoría I, denominado “DISEÑO Y CONSTRUCCIÓN DEL NUEVO SISTEMA DE ABASTECIMIENTO DE AGUA POTABLE PARA EL CENTRO REGIONAL DE INADEH UBICADO EN ARIMAE, PROVINCIA DE DARIÉN” cuyo promotor es la sociedad CM IMPORT, S.A., la cual incluya Cobertura Boscosa, Uso de Suelo, Cuencas Hidrográficas, Áreas Protegidas e Imagen Satelital.

Las coordenadas se encuentran en DATUM de ubicación WGS84 y se ubican en la carpeta compartida \\10.232.9.19\DEEIA_DIAM

Adicionalmente, solicitamos que se remita la cartografía del proyecto en formato KMZ.

Agradecemos emitir sus comentarios fundamentados en el área de su competencia, a más tardar cinco (5) días hábiles del recibido de la nota.

REPÚBLICA DE PANAMÁ GOBIERNO NACIONAL	MINISTERIO DE AMBIENTE
DIRECCIÓN DE INFORMACIÓN AMBIENTAL	
RECIBIDO	
Por:	<i>Wares</i>
Fecha:	<i>05-10-2021</i>
Hora:	<i>11:48 AM</i>

Aibrook, Calle Broberg, Edificio 804
República de Panamá
Tel.: (507) 500-0855

www.mambiente.gob.pa

Coordenadas del Proyecto

Estructuras		Área de construcción	Coordenadas	
			Norte	Este
Tanque de almacenamiento de agua		27 m ²	814391.37	961518.67
Caseta del Pozo de agua		9 m ²	814310.45	961509.47
Línea de distribución de agua	Desde el pozo hasta el tanque de agua.	68m	814310.45	961509.47
			814391.37	961518.67
	Tanque de agua a Edificio 10	15.3 m	814391.37	961518.67
			814398.97	961525.49
	Tanque de agua a Edificio 8	20.6 m	814391.37	961518.67
			814395	961503

DDE/ACP/ma

Albrook, Calle Broberg, Edificio 804
 República de Panamá
 Tel.: (507) 500-0855

www.mambiente.gob.pa

REVISADO

Panamá, 27 de septiembre de 2021

Ingeniero
Milciades Concepción
Ministro
Ministerio de Ambiente
E. S. D.

H.A.

AMBIENTE
fatim
30/SEP/2021 3:06PM

DEIA

Distinguido Ing. Concepción:

Sirva la presente para hacer entrega de la respuesta a la Nota DEIA-DEEIA-AC-0144-1009-2021 correspondiente al proceso de evaluación del Estudio de Impacto Ambiental Categoría I del proyecto denominado **“DISEÑO Y CONSTRUCCIÓN DEL NUEVO SISTEMA DE ABASTECIMIENTO DE AGUA POTABLE PARA EL CENTRO REGIONAL DE INADEH UBICADO EN ARIMAE, PROVINCIA DE DARIÉN”**, promovido por la empresa CM Import S.A. y a desarrollarse en el corregimiento y distrito de Santa Fé, provincia de Darién y Republica de Panamá

Atentamente,



Franklin Morrison
Representante legal
CM Import S.A.



Yo JORGE E. GANTES S. Notario Público Primero del Circuito De Panamá, con cedula de identidad personal No 8-509-985 CERTIFICO:
Que la(s) firma(s) anterior(es) ha(n) sido reconocida(s) como suya(s) por los firmantes por lo consiguiente dicha(s) firma(s) es (son) auténtica(s)

27 SEP 2021
Panamá,

Testigos

Testigos

Licdo. Jorge E. Gantes S
Notario Público Primero

④

RESPUESTA A LA NOTA DEIA-DEEIA-AC-0144-1009-2021

ESTUDIO DE IMPACTO AMBIENTAL

CATEGORÍA I

PROYECTO "DISEÑO Y CONSTRUCCIÓN DEL NUEVO SISTEMA DE
ABASTECIMIENTO DE AGUA POTABLE PARA EL CENTRO REGIONAL DE
INADEH UBICADO EN ARIMAE, PROVINCIA DE DARIÉN."

Preparado para:

CM IMPORT S.A.

Septiembre, 2021

30/SEP/2021 0:06PM
DEIA

MINISTERIO

Información aclaratoria al Estudio de Impacto Ambiental (EsIA) Categoría I, titulado “DISEÑO Y CONSTRUCCIÓN DEL NUEVO SISTEMA DE ABASTECIMIENTO DE AGUA POTABLE PARA EL CENTRO REGIONAL DE INADEH UBICADO EN ARIMAE, PROVINCIA DE DARIÉN”, a desarrollarse en el corregimiento de Santa Fé, distrito de Santa Fé, provincia de Darién, que consiste en lo siguiente:

1. En respuesta a la pregunta 1, de la primera información aclaratoria, referente a la superficie del polígono a intervenir, se indica “La superficie del polígono a intervenir corresponde a aproximadamente unos 45m² de construcción y 20m lineales de tubería...”, sin embargo, conforme a la verificación de coordenadas presentadas, la Dirección de Información Ambiental señala lo siguiente “le informamos que con los datos proporcionados se determinó lo siguiente: Polígono con superficie de 1 ha + 3,742.92 m²...”. Por lo cual se solicita:

- a) Aclarar la superficie total del polígono a intervenir por el proyecto, y detallar mediante plano las áreas de construcción e instalación de líneas de tubería (distribución). En caso de que las coordenadas de ubicación del polígono varíen de lo presentado en el estudio, deberá aportar el nuevo conjunto de coordenadas con Datum de referencia.

R. En el Anexo 1 se presentan los planos del proyecto con las especificaciones de las infraestructuras a desarrollar.

Siendo que la ejecución de las estructuras (tanque de agua y caseta del pozo) son de poco metraje y serán desarrolladas en lugares puntuales del polígono, se adjuntan las coordenadas de los puntos a intervenir con las superficies requeridas para cada elemento contemplado. De igual forma, la línea de distribución de agua no intervendrá más que lo requerido para su colocación, especialmente al considerar que se contempla la utilización de tuberías de PVC de 2” diámetro (Ver Plano).

Tabla 1. Superficie a intervenir por estructura

Estructuras		Área de construcción	Coordenadas	
			Norte	Este
Tanque de almacenamiento de agua		27 m ²	814391.37	961518.67
Caseta del Pozo de agua		9 m ²	814310.45	961509.47
Línea de distribución de agua	Desde el pozo hasta el tanque de agua.	68m	814310.45	961509.47
			814391.37	961518.67
	Tanque de agua a Edificio 10	15.3 m	814391.37	961518.67
			814398.97	961525.49
	Tanque de agua a Edificio 8	20.6 m	814391.37	961518.67
			814395	961503

Datum WGS84

Es importante destacar que actualmente ya existe un tanque de abastecimiento y tuberías de agua instaladas, sin embargo, el proyecto propone la actualización de estas estructuras por encontrarse en malas condiciones.

- En respuesta a la pregunta 3, de la primera información aclaratoria, referente a los aportes de los actores claves, se presenta en el Anexo III Entrevistas a los actores claves identificados; sin embargo, no se presenta evidencia que permita corroborar la participación de los entrevistados (entrevistas realizadas por medios electrónicos, específicamente computadora). Por la cual, considerando lo dispuesto en el Código Judicial, en el artículo 862, que establece: “Lo documentos no firmados sólo tendrán valor que corresponda si son reconocidos expresamente por la parte a quien se atribuyen, o si se demuestra que provienen de dicha parte por los medios comunes de pruebas...”, se solicita:

- a) Indicar el mecanismo empleado para realizar las entrevistas a los actores claves identificados y presentar evidencia que corrobore la participación de los entrevistados.

R. El mecanismo empleado para la realización de las entrevistas de los actores claves fue la vía telefónica. El proyecto se encuentra ubicado en Darién y los actores claves no estaban en la disposición de ser visitados al encontrarnos en medio de las características únicas de la pandemia por Covid -19, por lo anterior se adjunta número telefónico utilizado para contactar a cada uno de los actores y que pueda ser comprobada la veracidad de las entrevistas.

Vinhyeli Hernández	Directora encargada de INADEH Arimae	6553-2825
Isaac Alberto Murillo	Representante del corregimiento de Santa Fe	6742-7324
Rito Obispo	Dirigente de la comunidad de Arimae	6440-7671

Evidencia de las entrevistas telefónicas realizadas a los actores claves



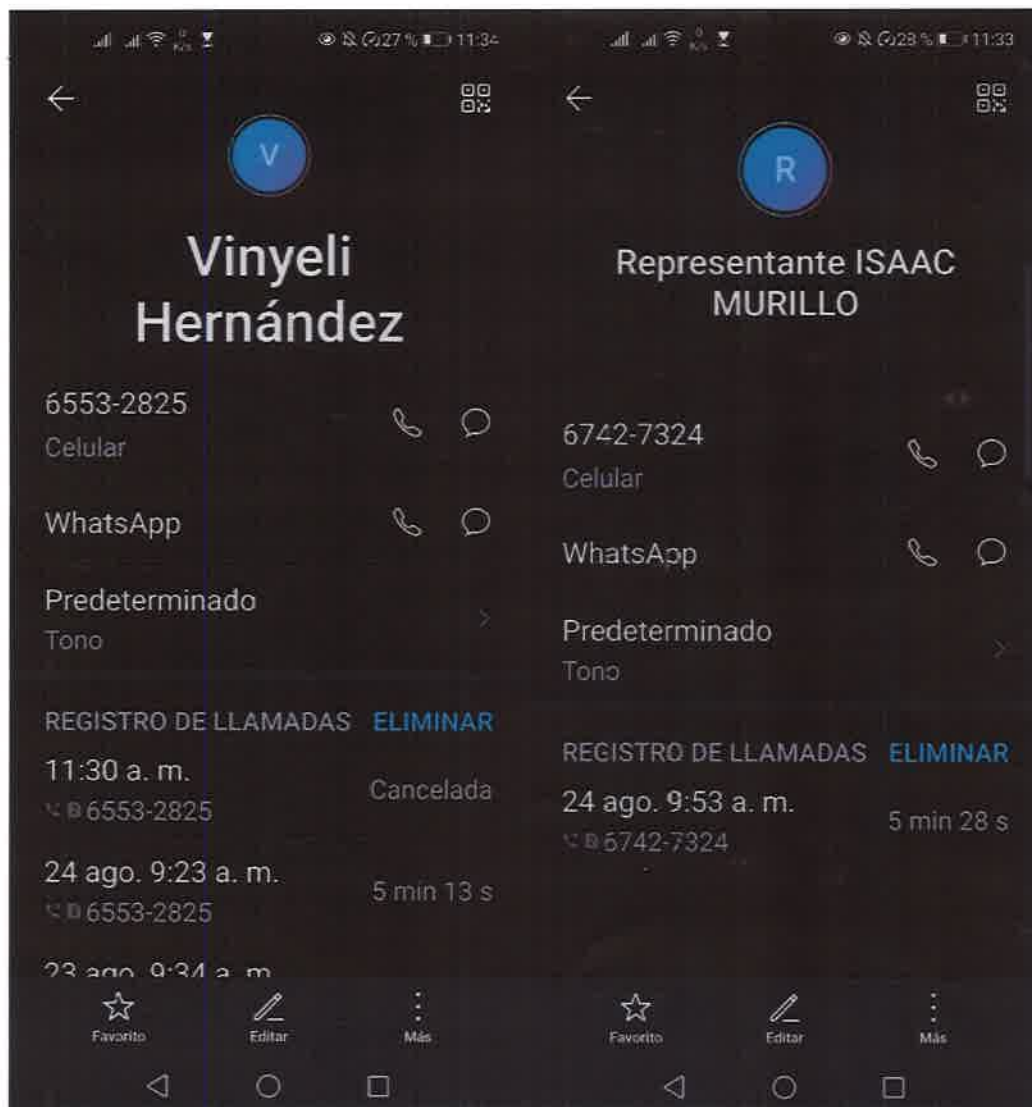

ANEXO 1. PLANOS DEL PROYECTO

ANEXO II. COORDENADAS DE UBICACIÓN (VER EXCEL EN COPIA
DIGITAL)

63

Segunda Información
Adaratoria al EsIA
Digital

DEPARTAMENTO DE EVALUACIÓN DE ESTUDIOS DE IMPACTO AMBIENTAL

Panamá, 10 de septiembre de 2021.
DEIA-DEEIA-AC-0144-1009-2021

Señor
FRANKLIN MORRISON PAREDES
Representante Legal
CM IMPORT, S.A.
E. S. D.

REPÚBLICA DE PANAMÁ	MINISTERIO DE AMBIENTE
DIRECCIÓN DE EVALUACIÓN DE IMPACTO AMBIENTAL	
NOTIFICADO POR ESCRITO	
De: DEIA-DEEIA-AC-0144-1009-2021	
Fecha: 17/9/2021	Hora: 11:47am
Notificador: Gaunier Delgado	
Retirado por: Andy Cheng	

vence
08/10/2021

Señor Morrison:

De acuerdo a lo establecido en el artículo 43 de Decreto Ejecutivo No. 123 de 14 agosto de 2009, modificado por el Decreto Ejecutivo No. 155 de agosto de 2011, le solicitamos segunda información aclaratoria al Estudio de Impacto Ambiental (EsIA) Categoría I, titulado **“DISEÑO Y CONSTRUCCIÓN DEL NUEVO SISTEMA DE ABASTECIMIENTO DE AGUA POTABLE PARA EL CENTRO REGIONAL DE INADEH UBICADO EN ARIMAE, PROVINCIA DE DARIÉN”**, a desarrollarse en el corregimiento de Santa Fé, distrito de Santa Fé, provincia de Darién, que consiste en lo siguiente:

1. En respuesta a la pregunta 1, de la primera información aclaratoria, referente a la superficie del polígono a intervenir, se indica *“La superficie del polígono a intervenir corresponde a aproximadamente unos 45 m² de construcción y 20 m lineales de tubería...”*; sin embargo, conforme a la verificación de coordenadas presentadas, la Dirección de Información Ambiental señala lo siguiente *“le informamos que con los datos proporcionados se determinó lo siguiente: Polígono con superficie de 1 ha + 3,742.92 m² ...”*. Por lo cual se solicita:
 - a. Aclarar la superficie total del polígono a intervenir por el proyecto, y detallar mediante plano las áreas de construcción e instalación de líneas de tubería (distribución). En caso de que las coordenadas de ubicación del polígono varíen de lo presentado en el estudio, deberá aportar el nuevo conjunto de coordenadas con Datum de referencia.
2. En respuesta a la pregunta 3, de la primera información aclaratoria, referente a los aportes de los actores claves, se presenta en el Anexo III Entrevistas a los actores claves

Albrook, Calle Broberg, Edificio 804
República de Panamá
Tel.: (507) 500-0855

www.mambiente.gob.pa
Página 1 de 2

identificados; sin embargo, no se presenta evidencia que permita corroborar la participación de los entrevistados (entrevistas realizadas por medios electrónicos, específicamente computadora). Por lo cual, considerando lo dispuesto en el Código Judicial, en el artículo 862, que establece: *“Los documentos no firmados sólo tendrán valor que corresponda si son reconocidos expresamente por la parte a quien se atribuyen, o si demuestra que provienen de dicha parte por los medios comunes de pruebas...”*, se solicita:

- a. Indicar el mecanismo empleado para la realizar las entrevistas a los actores claves identificados, y presentar evidencia que corrobore la participación de los entrevistados.

Nota: Presentar las coordenadas solicitadas en DATUM WGS-84 y formato digital (Shapefile y Excel donde se visualice el orden lógico y secuencia de los vértices), de acuerdo a lo establecido en la Resolución No. DM-0221-2019 de 24 de junio de 2019.

Además, queremos informarle que transcurridos quince (15) días hábiles del recibo de la nota, sin que haya cumplido con lo solicitado, se tomará la decisión correspondiente, según lo establecido en el artículo 9 del Decreto Ejecutivo No. 155 de 05 de agosto de 2011.

Atentamente,

DOMILUIS DOMÍNGUEZ E.

Director de Evaluación de Impacto Ambiental.

DDE/ACP/ma



CARTA DE NOTIFICACION

Ingeniero
Milciades Concepción
Ministro
Ministerio de Ambiente

Panamá, 15 de septiembre de 2021

REPÚBLICA DE PANAMÁ	MINISTERIO DE AMBIENTE
DIRECCIÓN DE EVALUACIÓN DE IMPACTO AMBIENTAL	
RECIBIDO	
Por:	<i>Saunders</i>
Fecha:	<i>13/9/2021</i>
Hora:	<i>11:47am</i>

Por este medio, el suscrito Franklin Morrison con cédula 8-865-1854 actuando en representación de la empresa CM Import, S.A., sociedad anónima registrada en el Folio 1834605, de la Sección de Micropelícula Mercantil del Registro Público y promotor del proyecto denominado **“DISEÑO Y CONSTRUCCIÓN DEL NUEVO SISTEMA DE ABASTECIMIENTO DE AGUA POTABLE PARA EL CENTRO REGIONAL DE INADEH UBICADO EN ARIMAE, PROVINCIA DE DARIÉN”**, a desarrollarse en el corregimiento y distrito de Santa Fé, provincia de Darién y Republica de Panamá; me notifico por escrito ante la Dirección de Evaluación y Ordenamiento Ambiental de la Nota DEIA-DEEA-AL-0144-1009-2021

De igual forma autorizo por este medio a la Lic. Ailyn Cheng, con cedula de identidad personal No. 8-795-620 para que entregue esta notificación y retire la Nota señalada.

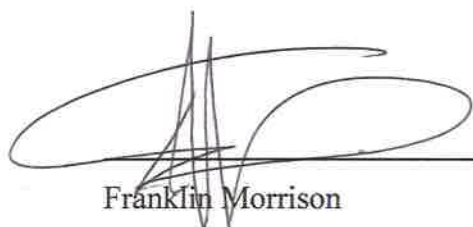

Franklin Morrison
Representante legal
CM Import S.A.



Yo, JORGE E. GANTES S. Notario Público Primero del Circuito De Panamá, con cedula de identidad personal No 8-509-985
CERTIFICO:
Que la(s) firma(s) anterior(es) ha(n) sido reconocida(s) como suya(s) por los firmantes por lo consiguiente dicha(s) firma(s) es (son) auténtica(s).

Panamá, **15 SEP 2021**

Testigos

Licdo. Jorge E. Gantes S
Notario Público Primero

Testigos

①

REPÚBLICA DE PANAMÁ
TRIBUNAL ELECTORAL

Ailyn Arlette
Cheng Diaz

NOMBRE USUAL:
FECHA DE NACIMIENTO: 08-MAY-1986
LUGAR DE NACIMIENTO: PANAMA, PANAMA
SEXO: F
EXPEDIDA: 13-JUN-2018

TIPO DE SANGRE: O+
EXPIRA: 13-JUN-2028

8-795-620

Ailyn Arlette Cheng Diaz

fiel copia de su original
17/9/2021
11:47 am

**MINISTERIO DE AMBIENTE
DIRECCION DE INFORMACION AMBIENTAL**

Tel. 500-0855 – Ext. 6715/6047

MEMORANDO – DIAM – 0981 – 2021

PARA: ING. DOMILUIS DOMÍNGUEZ E.
Director de Evaluación de Impacto Ambiental

Diana A. Laguna C.

DE: LIC. DIANA A. LAGUNA C.
Directora

ASUNTO: Verificación de coordenadas

FECHA: Panamá, 06 de septiembre de 2021



En atención al memorando **DEEIA-0579-3108-2021** seguimiento del DEEIA-0477-2207-2021, donde se solicita adicionar a la cartografía generada, nuevo conjunto de coordenadas presentadas en la primera información aclaratoria del Estudio de Impacto Ambiental categoría I, titulado "DISEÑO Y CONSTRUCCIÓN DEL NUEVO SISTEMA DE ABASTECIMIENTO DE AGUA POTABLE PARA EL CENTRO REGIONAL DE INADEH UBICADO EN ARIMAE", cuyo promotor es CM IMPORT, S.A., le informamos que con los datos proporcionados se determinó lo siguiente:

Descripción	Superficie	Cobertura Boscosa y Uso de la Tierra, año 2012	Capacidad Agrológica de los Suelos	SINAP	Drenaje
Polígono	1 ha + 3,742.92 m ²	Pasto (100 %)	Tipo V	Fuera del SINAP	Afluentes del Río Sabanas
Puntos	<ul style="list-style-type: none"> • Tanque de almacenamiento de agua • Pozo de agua 				

Atentamente,

Adj.: Mapa
DL/aodgc/xs/ma
CC: Departamento de Geomática

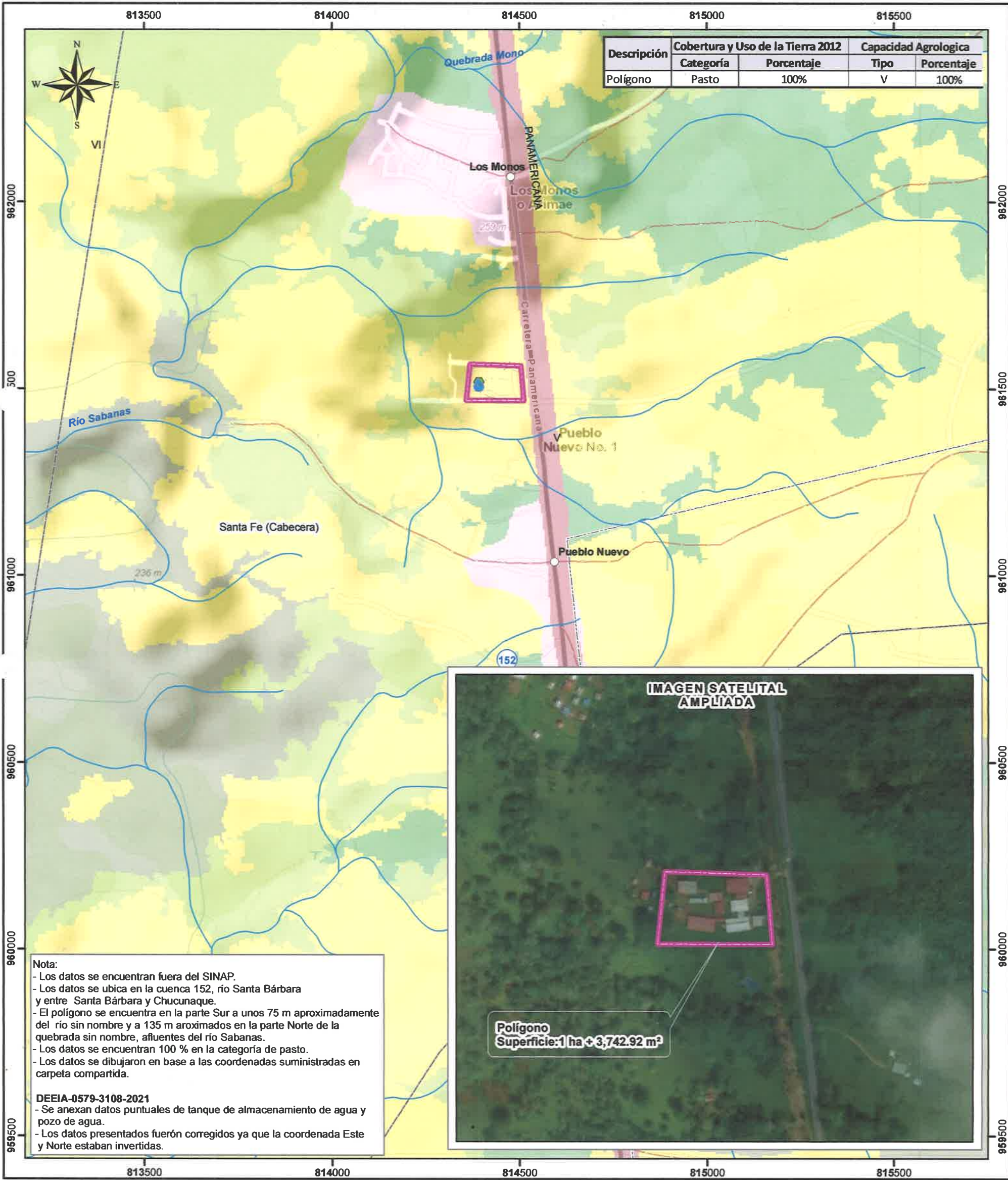

Escala 1:10,000
0.5 0.25 0 km

LEYENDA



- Lugares Poblados
- Punto**
- Pozo de agua
- Tanque de almacenamiento de agua
- Ríos y quebradas
- Ríos y quebradas
- Red Vial
- Polígono
- Límite de Corregimientos

- Cobertura y Uso de la Tierra 2012**
- Bosque latifoliado mixto secundario
- Bosque plantado de latifoliadas
- Infraestructura
- Pasto
- Rastrojo y vegetación arbustiva
- Área poblada
- Límite de Capacidad Agrologica
- Tipo: V-No arable. con poco riesgo de erosión, pero con limitaciones, aptas para bosques y pastos.**

Sistema de Referencia Espacial:
Sistema Geodésico Mundial de 1984
Proyección Universal Transversal de Mercator
Zona 17 Norte

Ministerio de Ambiente
Dirección de Información Ambiental
Departamento de Geomática

Fuente:

- Instituto Nacional de Estadística y Censo
- Ministerio de Ambiente
- Imagen ESRI
- Memorando DEEIA-0579-3108-2021-Seguimiento-DEEIA-0477-2207-2021

DEPARTAMENTO DE EVALUACIÓN DE ESTUDIOS DE IMPACTO AMBIENTAL

MEMORANDO-DEEIA-0579-3108-2021

PARA: **DIANA LAGUNA**
Directora de Información Ambiental

DE: **DOMILUIS DOMÍNGUEZ E.**
Director de Evaluación de Impacto Ambiental

ASUNTO: VERIFICACIÓN DE COORDENADAS

FECHA: 31 de agosto de 2021



En seguimiento a MEMORANDO-DEEIA-0477-2207-2021, solicitamos adicionar a la cartografía generada, nuevo conjunto de coordenadas (tanque de almacenamiento de agua y pozo de agua) presentadas en la primera información aclaratoria del EsIA, categoría I, denominado “DISEÑO Y CONSTRUCCIÓN DEL NUEVO SISTEMA DE ABASTECIMIENTO DE AGUA POTABLE PARA EL CENTRO REGIONAL DE INADEH UBICADO EN ARIMAE, PROVINCIA DE DARIÉN” cuyo promotor es la sociedad CM IMPORT, S.A., la cual incluya Cobertura Boscosa, Uso de Suelo, Cuencas Hidrográficas, Áreas Protegidas e Imagen Satelital.

Las coordenadas se encuentran en DATUM de ubicación WGS84 y se ubican en la carpeta compartida \\10.232.9.19\DEEIA_DIAM

Adicionalmente, solicitamos que se remita la cartografía del proyecto en formato KMZ.

Agradecemos emitir sus comentarios fundamentados en el área de su competencia, a más tardar cinco (5) días hábiles del recibido de la nota.

Coordenadas del Proyecto		
Punto	Este	Norte
Tanque de almacenamiento de agua	961518.67106	814391.374858
Pozo de agua	961512.808985	814391.504865

DDE/ACP/ma

REPÚBLICA DE PANAMÁ
GOBIERNO NACIONAL

MINISTERIO DE
AMBIENTE

DIRECCIÓN DE
INFORMACIÓN AMBIENTAL

RECIBIDO

Por: Wasee

Fecha: 01-9-2021

Hora: 8:49 A.M.

Aibrook, Calle Broberg, Edificio 804
República de Panamá
Tel.: (507) 500-0855
www.mambiente.gob.pa



Panamá, 27 de agosto de 2021

Ingeniero
Milciades Concepción
Ministro
Ministerio de Ambiente
E. S. D.

M.A.

27/AGO/2021 3:18PM

DEIA

Distinguido Ing. Concepción:

MIAMBIENTE

Sirva la presente para hacer entrega de la respuesta a la Nota DEIA-DEEIA-AC-0125-0608-2021 correspondiente al proceso de evaluación del Estudio de Impacto Ambiental Categoría I del proyecto denominado **“DISEÑO Y CONSTRUCCIÓN DEL NUEVO SISTEMA DE ABASTECIMIENTO DE AGUA POTABLE PARA EL CENTRO REGIONAL DE INADEH UBICADO EN ARIMAE, PROVINCIA DE DARIÉN”**, promovido por la empresa CM Import S.A. y a desarrollarse en el corregimiento y distrito de Santa Fé, provincia de Darién y Republica de Panamá

Atentamente,

Franklin Morrison
Representante legal
CM Import S.A.

RESPUESTA A LA NOTA DEIA-DEEIA-AC-0125-0608-2021

ESTUDIO DE IMPACTO AMBIENTAL

CATEGORÍA I

PROYECTO “DISEÑO Y CONSTRUCCIÓN DEL NUEVO SISTEMA DE
ABASTECIMIENTO DE AGUA POTABLE PARA EL CENTRO REGIONAL DE
INADEH UBICADO EN ARIMAE, PROVINCIA DE DARIÉN.”

Preparado para:

CM IMPORT S.A.

Agosto, 2021

Fatorini
Fatorini & Asociados
Ingenieros

DESIGN
INGENIERÍA

Información aclaratoria al Estudio de Impacto Ambiental (EsIA) Categoría I, titulado “DISEÑO Y CONSTRUCCIÓN DEL NUEVO SISTEMA DE ABASTECIMIENTO DE AGUA POTABLE PARA EL CENTRO REGIONAL DE INADEH UBICADO EN ARIMAE, PROVINCIA DE DARIÉN”, a desarrollarse en el corregimiento de Santa Fé, distrito de Santa Fé, provincia de Darién, que consiste en lo siguiente:

1. En el EsIA, **página 23, punto 5.0 Descripción del proyecto, obra o actividad**, se describe “*Este proyecto se desarrollará en una finca propiedad del antiguo INAFORP, ahora INADEH, ubicada en la comunidad de Arimae...*”, aunado a esto, en la **página 24** se indica “*se presentan las coordenadas del polígono a intervenir...*”, posteriormente, en el subpunto 5.5 Infraestructura a desarrollar y equipo a utilizar, **página 30** señala “*Línea de agua. Se realizarán excavaciones de zanjas para la colocación de las tuberías desde el tanque de almacenamiento hacia las granjas, oficinas, dormitorios, comedores y talleres, por medio de collarines, relleno y compactación sobre tuberías instaladas...*” Sin embargo, no se define la superficie del polígono a intervenir, por lo cual se solicita:

- a) Indicar la superficie del polígono que se propone intervenir con los trabajos de instalación de líneas de distribución de agua.

R. La superficie del polígono a intervenir corresponde a aproximadamente unos 45 m² de construcción y 20 m lineales de tubería, a saber:

- Tanque de almacenamiento de agua: 36m²
- Caseta de protección del pozo: 9m²
- Líneas de abastecimiento de agua a las instalaciones (aproximadamente 20 m lineales)

2. De acuerdo al EsIA, **página 28 y 29, subpunto 5.5 Infraestructura a desarrollar y equipo a utilizar**, señala *“El desarrollo del proyecto conlleva el desarrollo de la siguiente infraestructura. • Pozo de agua... • Caseta del pozo... • Tanques de almacenamiento de agua: el tanque de almacenamiento de agua almacenará alrededor de 20mil galones y reposará sobre una estructura de concreto de 8 columnas ...”*, sin embargo, no se presentan coordenadas de ubicación de dichas infraestructuras, por lo cual se solicita:

- a) Indicar las coordenadas UTM de ubicación del pozo de agua y tanque de almacenamiento de agua.

R. Adjuntamos las coordenadas de ubicación de las estructuras a desarrollar (Ver Excel en Anexo I en copia digital).

Estructuras	Coordenadas	
	Norte	Este
Tanque de almacenamiento de agua	814391.374858	961518.67106
Pozo de agua	814391.504865	961512.808985

Datum WGS84

3. En el EsIA, **página 49, punto 8.3 Percepción local sobre el proyecto, obra o actividad** (a través del plan de participación ciudadana), se indica que *“Una de las técnicas de difusión empleadas fue la entrega de volantes informativas que contiene información sobre el proyecto... Encuestas y Entrevistas Para establecer la percepción local del proyecto se realizó una consulta a una muestra representativa a los residentes de la Comunidad de Arimae con el objeto de conocer su opinión sobre las posibles afectaciones o impactos positivos y negativos que pudiera ocasionar las actividades de construcción del proyecto. Para asegurar que la muestra fuera representativa se aplicaron 14 encuestas distribuidas en todo el polígono de desarrollo del proyecto. El estudio sociológico, partiendo de una muestra estratificada permitió conocer la percepción ciudadana teniendo en*

consideración los distintos sectores de opinión.. ”. Descrito lo anterior, no queda claro si las encuestas realizadas, se aplicaron a personas dentro del polígono del proyecto (área intervenida actualmente por instalaciones del INADEH), o si las mismas se aplicaron a residentes de la comunidad; además, no se identifica los actores claves del área, como tampoco su percepción del proyecto. Por lo cual se solicita:

- a. Presentar Plan de Participación Ciudadana con los aportes de los actores claves (autoridades, organizaciones, juntas comunales, otros), tal como lo establece el artículo 30 del Decreto Ejecutivo 123 de 14 de agosto de 2009; e incluir dicha información dentro del análisis de este punto.
- b. Aclarar si las encuestas presentadas fueron aplicadas a personas dentro del polígono a desarrollar o a residentes de la comunidad colindante al área del proyecto.
- c. Evidenciar la volante informativa entregada en la comunidad como medio de difusión sobre el proyecto.

R.

- a. En el Anexo II se presenta el Plan de participación ciudadana realizado junto con los aportes recibidos de los actores clave.
- b. Las encuestas fueron aplicadas a residentes de la comunidad colindante al área del proyecto, mientras que las entrevistas (Ver Anexo III) se realizaron a los actores clave, llámense: dirección del INADEH, dirigente comunitario y representante del corregimiento de Santa Fé.
- c. En el Anexo IV se evidencia la volante informativa utilizada como medio de difusión del proyecto.

4. En la **página 69** del EslA, **Tabla 10-1 Medidas de mitigación asociadas a los impactos identificados**, se identifica el impacto ambiental “*generación de aguas residuales*”, y se señala entre las medidas de mitigación “El contratista deberá gestionar el acceso al agua potable para consumo de los trabajadores... ”; sin embargo, en la **página 33**, **subpunto 5.7.2 Líquidos**, se indica “*No se generarán otros desechos líquidos que aquellos producto de las necesidades fisiológicas de los trabajadores, los cuales podrán acceder a las instalaciones sanitarias existentes en el INADEH...* ”; por lo cual se solicita:

- a. Definir si durante el desarrollo del proyecto se generarán o no desechos líquidos. En caso de ser afirmativo, identificar las medidas de mitigación, manejo y disposición final correspondientes a este tipo de residuo.
- b. Aclarar a que se refiere la medida “*gestionar el acceso al agua potable para consumo de los trabajadores*” con respecto al manejo de las aguas residuales que pueda generar el desarrollo del proyecto.

R.

a. Durante el desarrollo del proyecto se generarán aguas residuales, sin embargo, en cantidades tan poco significativas que no requerirán más medidas de mitigación que la prevalencia del sentido común. Las actividades identificadas se señalan a continuación:

Actividad	Medida
Necesidades fisiológicas de los trabajadores	Uso de los servicios sanitarios existentes en las instalaciones del INADEH
Limpieza de las herramientas y áreas de trabajo	Realizar la limpieza de las herramientas fuera de las zonas de tragantes y drenajes de aguas pluviales.

- b. La medida “*gestionar el acceso al agua potable para consumo de los trabajadores*”, corresponde a la salud e higiene de los trabajadores, de acuerdo a lo normado en el

Decreto 2 del 15 de febrero de 2008 “Por lo cual se reglamenta la seguridad, salud e higiene en la industria de la construcción”.

:

5. En el EslA, **página 56, punto 8.4 Sitios históricos, arqueológicos y culturales declarados**, se indica *"En el área del proyecto no existen precedentes de hallazgos de piezas o vestigios arqueológicos, ya que esta zona ha sido intervenida para el desarrollo del INADEH de Arimae..."*, sin embargo, no se evidencia el estudio arqueológico que permita avalar esta información, por lo tanto, se solicita:

- a. Presentar informe de arqueología del proyecto, elaborado y firmado por un profesional idóneo.

R.

- a. No aplica. El área del proyecto es una zona altamente intervenida por los movimientos de tierra que dieron origen a las actuales infraestructuras que componen al INADEH de Arimae.

La construcción del tanque de abastecimiento de agua se realizará en la misma área donde se encuentra el tanque actual, tal como se observa en la siguiente imagen.

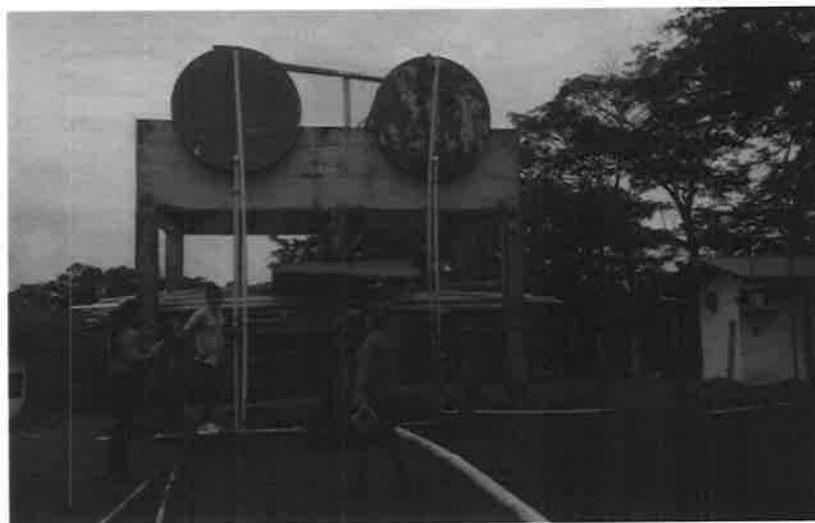

El pozo a su vez requerirá de una perforación menor a 2m^2 de superficie, en una zona donde ya se ha identificado un acuífero por medio de pruebas de bombeo. Finalmente, las tuberías nuevas reemplazarán las existentes y para su instalación no se requerirá más que remover la capa superficial del suelo.

No se prevé la intervención de sitios fuera de las instalaciones.

ANEXO 1. COORDENADAS DE UBICACIÓN (VER EXCEL EN COPIA
DIGITAL)

ANEXO II. PLAN DE PARTICIPACIÓN CIUDADANA EJECUTADO

1 PLAN DE PARTICIPACIÓN CIUDADANA

1.1 Objetivo del Plan de Participación Ciudadana

- Identificar los contextos socio-culturales y económicos de la comunidad que está en los alrededores del proyecto.
- Realizar un Análisis de las posibles afectaciones que pueda ocasionar el proyecto a las comunidades aledañas.

1.2. Metodología:

Se estimó para este proyecto aplicar el método etnográfico, que se define con varias concepciones siendo las más destacas: “es la investigación detallada de patrones de interacción social (Gumperz, 1981) o el análisis holístico de sociedades (Lutz, 1981). Algunas veces la etnografía se define como esencialmente descriptiva, otras veces como una forma de registrar narrativas orales (Walker, 1981)”¹; En muchos sentidos la etnografía es la forma más básica de investigación social. No solo tiene una larga historia (Wax, 1971) sino que también guarda una estrecha semejanza con la manera cómo la gente otorga sentido a las cosas de la vida cotidiana¹.

Consideramos adecuado este método de investigación para desarrollar estrategias de conocimiento, basados en una interacción con las comunidades aledañas, esta estrategia metodológica parte del contacto directo y suponen técnicas antropológicas como la observación participante, los grupos focales y las entrevistas. El proceso de acercamiento etnográfico, pretende lograr el describir, traducir, sintetizar y analizar la realidad de estas comunidades.

Esta estrategia, como forma de recolectar información (las notas de campo) fue la adecuada para poder, a partir de un número de encuestas, construir significados válidos para un universo más amplio, ya que analiza especialmente lo cualitativo, cuya representatividad no radica en la cantidad de casos, sino en la profundidad del análisis y las categorías que se pueden construir a partir de los conceptos propios del sector social estudiado, por eso ¿A

¹ Etnografía Métodos de Investigación. Martyn Hamme , Paul Atkinson Ed. Paidós, Barcelona 1994

quiénes y a cuantos encuestar?, la clave de este problema del número parece residir, por lo menos en parte, en el concepto de saturación².

Partiendo de esto, entonces el corte significativo según esta dimensión de número de casos observados no se sitúa en ninguna parte entre diez u once o entre treinta y treinta y un relatos, sino más bien en el punto de saturación que es necesario, por supuesto, sobrepasar para asegurarse la validez de las conclusiones.

1.3 Estrategia de abordaje:

- Revisión Bibliográfica
- Observación Participante: La mirada (un punto de vista)
- Dialogo
- Encuestas

La investigación social de campo nos brindó información de primera mano, sumado a la revisión bibliográfica para el análisis de las fuentes primarias y secundarias existentes. Esta combinación de análisis nos permitirá obtener un marco amplio sobre la situación social actual de las comunidades aledañas.

• *Revisión bibliográfica*

Correspondió a la búsqueda de información Socio-Demográfica y secundaria de proyectos similares en el país, con la intención de tomar algunos datos cualitativos y cuantitativos de los mismos. La búsqueda de documentos se realizó en revistas, libros, informes, artículos, páginas WEB, legislación nacional, censos nacionales y en publicaciones etnográficas que nos sirvieron como instrumentos de información para la investigación.

Esta técnica tuvo como finalidad recabar información relevante que ayudó a caracterizar los aspectos del entorno relacionado con las comunidades cercanas al proyecto, así como

² La saturación es el fenómeno por el cual después de un cierto número de entrevistas, el investigador o el equipo tiene la impresión de no aprender nada nuevo. JOUTARD, P y Otros. (1998). Historia Oral e Historia de Vida. Cuadernos de Ciencias Sociales, FLACSO, No. 18, San José

aproximarnos a las condiciones de las poblaciones en términos educativos, salud, económicas y demográficas.

- Observación Participante

La observación es a menudo identificada con la expresión “trabajo de campo o de terreno” de la etnografía francesa con la de “field work” en la tradición de la antropología inglesa o la etnografía norteamericana. Significa una presencia sistemática y a menudo prolongada en los lugares mismos de la investigación dentro del grupo social estudiado.

Los datos fueron recogidos por el investigador con una serie de preguntas (encuestas) y con la observación de los lugares, los eventos, las acciones o los propósitos de las personas estudiadas en su vida diaria, los cuales no deben ser modificados por ideales o pre conceptos del investigador que ejecutara el proyecto.

Dirigidos a familias con la finalidad de evaluar la situación socio-económicas de las mismas. Esta técnica de la observación empleó a su vez la entrevista semi-estructurada, dirigidas a dirigentes u otro tipo de actores relevantes considerados en el diseño del plan indicativo.

1.4. Resultados

Resultados de la encuesta

Con relación a la información obtenida en campo, se recopilaron opiniones en diferentes sectores a través de un formulario de 14 preguntas entre preguntas cerradas y abiertas.

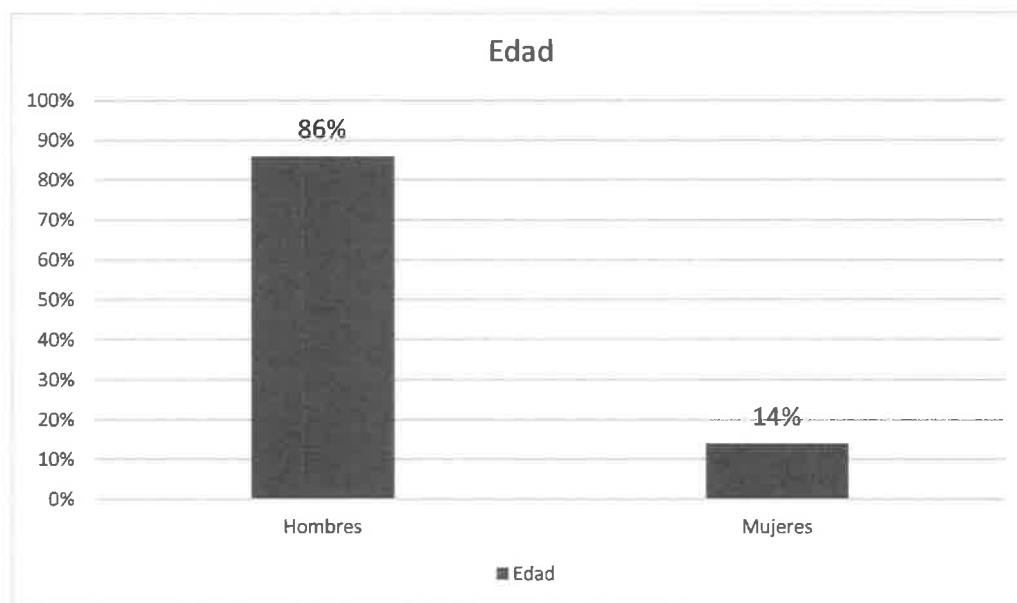
Gráfica 8-1. Encuestados según género**Género de los Encuestados**

Se entrevistaron un total de 14 personas, con la finalidad de obtener su opinión sobre el Proyecto: "DISEÑO Y CONSTRUCCIÓN DEL NUEVO SISTEMA DE ABASTECIMIENTO DE AGUA POTABLE PARA EL CENTRO REGIONAL DE INADEH UBICADO EN ARIMAE, PROVINCIA DE DARIÉN". La distribución de la aplicación del instrumento de recolección de información fue de la siguiente manera: a 2 mujeres se les aplicó la encuesta representando el 14 % de la muestra y 12 encuestas se aplicaron a hombres representados por el 86 % de la muestra.

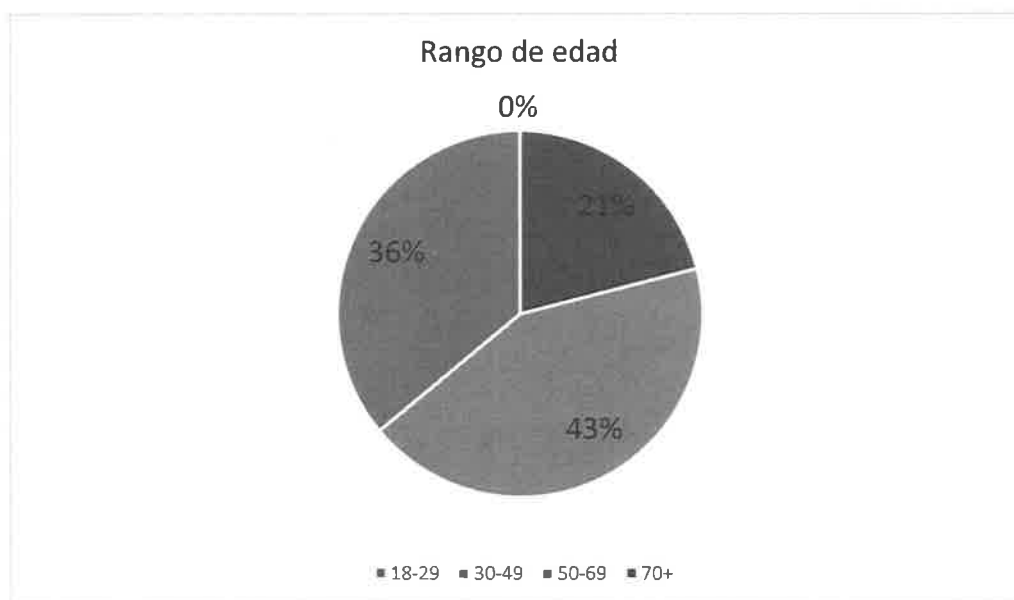
Gráfica 8-2. Encuestados según edad

Del total de 14 encuestas aplicadas, 3 están entre el rango de edad de 18-29 años lo que representa un 21% de los entrevistados; 6 están en el rango de 30-49 años representando un 43%; mientras que en el rango de edad de 50 a 69 años fueron un total de 5 entrevistados cuyo porcentaje es de 36%. La mayoría de las personas encuestadas pertenecen a un grupo de edad entre los 30-69 años, por lo que podemos indicar que la población del área está compuesta por adultos maduros.

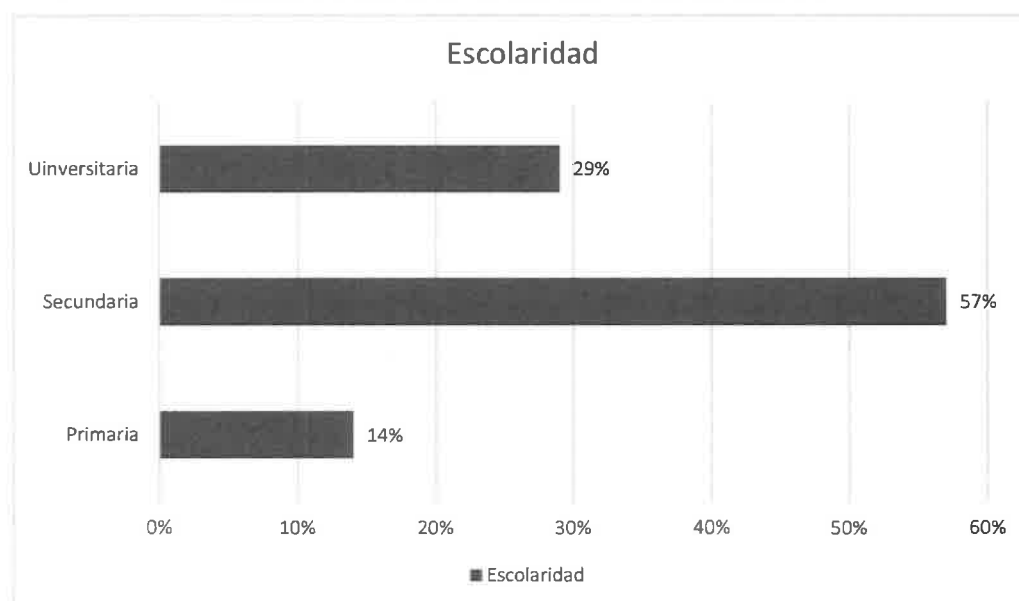
Gráfica 8-3. Nivel de escolaridad de los encuestados

Los miembros de la comunidad de Arimae han tenido acceso a la educación secular por lo que la mayoría de los encuestados (57%) poseen educación secundaria, un 29% cuenta con un diploma universitario y solo un 14% mencionaron haber cursado únicamente estudios primarios.

En cuanto a la ocupación, se desarrollan diversas actividades económicas entre ellos: construcción, ganadería, secretaría, administración de negocio propio y policía nacional. Aquellos que no se encuentran trabajando actualmente se dedican a estudiar y a las labores del hogar.

En las preguntas de las encuestas se incluyó información sobre las problemáticas actuales ambientales y sociales, las cuales permiten tener un panorama más claro sobre la comunidad. A continuación, se detallan las mismas.

Pregunta No 2:

¿Cuáles son los principales problemas ambientales que afectan a su comunidad?

La población encuestada manifestó que los problemas ambientales que más aquejan a la comunidad son: el manejo de los desechos sólidos y las aguas negras, y la deforestación.

Pregunta No 3:

¿Cuáles son los principales problemas Sociales que afectan a su comunidad?

La comunidad coincide en que se están experimentando situaciones de inseguridad (robos y delincuencia) producto del desempleo.

Percepción sobre el proyecto:

Nivel de Conocimiento (Percepción sobre el proyecto)

Esta variable se utilizó para identificar los datos o información que considera el encuestado podría representar el desarrollo del proyecto. Antes de realizar la encuesta se le entregó la volante informativa y se le explicó al encuestado sobre las características del proyecto a desarrollar. Después de haber recibido la explicación sobre el proyecto considera que ha sido informado sobre el proyecto o sus beneficios:

Pregunta No 6:

¿Cuál es su posición con relación al desarrollo del proyecto?

El 93% de los encuestados están de acuerdo con la realización del proyecto, solamente un miembro de la comunidad (7%) prefirió no emitir su opinión al respecto.

Pregunta No 4:

¿Qué aportes positivos considera usted generará el proyecto durante las etapas de construcción y operación?

El 100% de los encuestados coincidieron que el desarrollo del proyecto podría ser beneficioso si generará empleos para los miembros de la comunidad.

Pregunta No 5:

¿Qué aportes negativos considera usted generará el proyecto durante las etapas de construcción y operación?

Ninguno de los encuestados manifestó algún escenario donde se generarán efectos negativos por el desarrollo del proyecto.

Pregunta No 8:

¿Qué recomendaciones le haría usted a la empresa promotora del proyecto?

Las recomendaciones que realizaron los encuestados se circunscriben a la contratación de los miembros de la comunidad para la ejecución del proyecto.

Resultados de las entrevistas

Las entrevistas se realizaron a tres actores claves los cuales tienen amplio conocimiento sobre la situación de la comunidad y sobre el proyecto en sí.

Vinyheli Hernández

La Licenciada Vinyheli Hernández es la directora encargada del INADEH de Arimae. La misma indica que el proyecto es prioritario para continuar el adecuado funcionamiento de las instalaciones del INADEH ya que el tanque de agua que existe actualmente se encuentra desvencijado y debe ser reemplazado para poder seguir abasteciendo del vital líquido a la institución.

Sobre la comunidad, la Licenciada Hernández comentó que por motivos de la pandemia varias personas del área se han acercado preguntando por plazas de trabajo, evidenciando la necesidad de proyectos como este que puedan generar empleos, aunque sean temporales.

Isaac Murillo

El honorable Isaac Murillo Noriega es el representante del corregimiento de Santa Fe, y como tal comprende la situación social que se vive en los pueblos que lo conforman, siendo el desempleo y la falta de agua potable las principales problemáticas.

El desarrollo del proyecto, en su opinión, es beneficioso no solo para la comunidad de Arimae, como colindante directo del INADEH, sino para todas las áreas pobladas que forman

parte del corregimiento y que buscan en el INADEH un sitio para capacitarse y obtener la educación que les permita generar ingresos.

Es de su conocimiento que en esta institución se desarrollan diversas actividades que requieren del abastecimiento permanente de agua (porquerizas, huertos y albergues) por lo que este proyecto es la respuesta del gobierno nacional para el mejoramiento de las actuales instalaciones.

Rito Obispo

El señor Obispo como dirigente de la comunidad indígena de Arimae concuerda con los actores claves antes mencionados, siendo que la población que dirige y donde reside requiere de las capacitaciones que ofrece el INADEH para el desarrollo económico, educativo y social de sus miembros.

El agua potable es uno de los principales recursos que escasean en el área, por lo que está de acuerdo que la institución educativa haga las actividades que sean necesarias para poder abastecerse y considera que las tareas de construcción del proyecto son vitales y que no afectarán a su comunidad por desarrollarse dentro de las instalaciones ya mencionadas.

Finalmente, recomendó que de requerirse personal para la construcción se tenga preferencia por las personas desempleadas de su comunidad.

ANEXO III. ENTREVISTAS REALIZADAS A ACTORES CLAVE

**PROYECTO “DISEÑO Y CONSTRUCCIÓN DEL NUEVO SISTEMA DE
ABASTECIMIENTO DE AGUA POTABLE PARA EL CENTRO REGIONAL DE INADEH
UBICADO EN ARIMAE, PROVINCIA DE DARIÉN”**

ENTREVISTA

Como parte del proceso de Participación ciudadana requerido para la aprobación de un Estudio de Impacto Ambiental (EsIA) Categoría I, se presenta la siguiente entrevista con el objetivo de conocer su opinión sobre la construcción de un sistema de almacenamiento de agua para el INADEH de Arimae; a ser desarrollada por CM IMPORT S.A. en el corregimiento y distrito de Santa Fe, y Provincia de Darién.

Fecha: 24/08/21 Nombre: Vinyeli Hernández Cargo: Directora encargada INADEH Arimae

Rango de edad (años): 18 a 29 ☐ 30 a 49 ☒ 50 a 69 ☐ 70 o más ☐

Sexo: Femenino ☒ Masculino ☐ Lugar de residencia: Metetí

Tiempo de residir en el área: 12 años

Escolaridad: Primaria ☐ Secundaria ☐ Universidad ☒

1. ¿Cómo evalúa usted la situación ambiental de la zona?

La situación ambiental del área es buena, no tenemos problemas de tipo ambiental aquí en el INADEH ni en las áreas aledañas.

2. ¿Cuáles son los principales problemas sociales que afectan a su comunidad?

Diría que el desempleo, recibimos muchas llamadas de miembros de la comunidad y exparticipantes de los cursos que ofrecemos preguntando si hay empleo para ellos.

3. ¿Qué aportes positivos considera usted generará el Proyecto durante las etapas de construcción y operación?

Lo primero sería el empleo, ya que algunos miembros de la comunidad podrían trabajar en la construcción del tanque, mientras que lo segundo sería el abastecimiento de agua potable acá a las instalaciones, para poder seguir realizando las actividades que acá tenemos.

4. ¿Qué aportes negativos considera usted generará el Proyecto durante las etapas de construcción y operación?

No considero que haya aportes negativos de este proyecto.

5. ¿Qué recomendaciones le haría usted a la empresa promotora del Proyecto?

Tomar en cuenta a los miembros de la comunidad como trabajadores en el desarrollo de la obra.

**PROYECTO “DISEÑO Y CONSTRUCCIÓN DEL NUEVO SISTEMA DE
ABASTECIMIENTO DE AGUA POTABLE PARA EL CENTRO REGIONAL DE INADEH
UBICADO EN ARIMAE, PROVINCIA DE DARIÉN”**

ENTREVISTA

Como parte del proceso de Participación ciudadana requerido para la aprobación de un Estudio de Impacto Ambiental (EslA) Categoría I, se presenta la siguiente entrevista con el objetivo de conocer su opinión sobre la construcción de un sistema de almacenamiento de agua para el INADEH de Arimae; a ser desarrollada por CM IMPORT S.A. en el corregimiento y distrito de Santa Fe, y Provincia de Darién.

Fecha: 24/08/21 Nombre: Rito Obispo Cargo: Dirigente de la comunidad de Arimae

Rango de edad (años): 18 a 29 ☐ 30 a 49 ☐ 50 a 69 ☒ 70 o más ☐

Sexo: Femenino ☐ Masculino ☒ Lugar de residencia: Arimae

Tiempo de residir en el área: 52 años

Escolaridad: Primaria ☐ Secundaria ☒ Universidad ☐

1. ¿Cómo evalúa usted la situación ambiental de la zona?

La situación ambiental del área es buena, yo también me dedico a la agricultura y la tierra es buena y produce.

2. ¿Cuáles son los principales problemas sociales que afectan a su comunidad?

A pesar de que tenemos buena producción, no logramos vender lo que cosechamos, así que hay problemas económicos en la comunidad y muchos no tienen trabajo. También tenemos problemas con la falta de agua.

3. ¿Qué aportes positivos considera usted generará el Proyecto durante las etapas de construcción y operación?

Es un buen proyecto, también nos preocupa la falta de agua y sabemos que en el INADEH hay huertos y porquerizas que necesitan del agua para trabajar, así que sería bueno para el INADEH y para la comunidad que estudia allí.

4. ¿Qué aportes negativos considera usted generará el Proyecto durante las etapas de construcción y operación?

Ninguno, es un buen proyecto.

5. ¿Qué recomendaciones le haría usted a la empresa promotora del Proyecto?

Contratar a personas de la comunidad de Arimae.

**PROYECTO “DISEÑO Y CONSTRUCCIÓN DEL NUEVO SISTEMA DE
ABASTECIMIENTO DE AGUA POTABLE PARA EL CENTRO REGIONAL DE INADEH
UBICADO EN ARIMAE, PROVINCIA DE DARIÉN”**

ENTREVISTA

Como parte del proceso de Participación ciudadana requerido para la aprobación de un Estudio de Impacto Ambiental (EsIA) Categoría I, se presenta la siguiente entrevista con el objetivo de conocer su opinión sobre la construcción de un sistema de almacenamiento de agua para el INADEH de Arimae; a ser desarrollada por CM IMPORT S.A. en el corregimiento y distrito de Santa Fe, y Provincia de Darién.

Fecha: 24/08/21 Nombre: Isaac Alberto Murillo Noriega

Cargo: Representante del corregimiento de Santa Fé de Darién

Rango de edad (años): 18 a 29 ☐ 30 a 49 ☒ 50 a 69 ☐ 70 o más ☐

Sexo: Femenino ☐ Masculino ☒ Lugar de residencia: Santa Fé de Darién

Tiempo de residir en el área: 12 años

Escolaridad: Primaria ☐ Secundaria ☒ Universidad ☐

1. ¿Cómo evalúa usted la situación ambiental de la zona?

Yo la evaluaría como regular, hay personas dentro del corregimiento que conservan el ambiente y hay otras que lo destruyen.

2. ¿Cuáles son los principales problemas sociales que afectan a su comunidad?

También es regular, las comunidades son tranquilas, pero no nos escapamos de que haya personas del mal vivir. El desempleo también es un problema que se ha agravado con la pandemia.

3. ¿Qué aportes positivos considera usted generará el Proyecto durante las etapas de construcción y operación?

Conozco que el INADEH no solo apoya en la capacitación de la gente de Arimae, sino de todas las comunidades de Santa Fé y desde hacía tiempo estaban necesitando ese tanque de agua, ya que ellos tienen albergues, huertos, porquerizas y necesitan el agua para seguir capacitando a las personas que acuden allí a estudiar.

4. ¿Qué aportes negativos considera usted generará el Proyecto durante las etapas de construcción y operación?

Que yo considere no hay aportes negativos. Este proyecto será muy positivo para la comunidad de Santa Fé.

5. ¿Qué recomendaciones le haría usted a la empresa promotora del Proyecto?

Desarrollar una construcción sólida para que dure en el tiempo, en especial en lo que se refiere a las bases del tanque, ya que en Darién la tierra tiende a ceder porque es más arenosa.

ANEXO IV. VOLANTE INFORMATIVA

Volante Informativa del proyecto

“DISEÑO Y CONSTRUCCIÓN DEL NUEVO SISTEMA DE ABASTECIMIENTO DE AGUA POTABLE PARA EL CENTRO REGIONAL DE INADEH UBICADO EN ARIMAE, PROVINCIA DE DARIÉN”

Como parte de la Participación ciudadana requerida para la aprobación de los Estudios de Impacto Ambiental, hacemos de su conocimiento la intención del promotor CM IMPORT S.A., de desarrollar el proyecto “DISEÑO Y CONSTRUCCIÓN DEL NUEVO SISTEMA DE ABASTECIMIENTO DE AGUA POTABLE PARA EL CENTRO REGIONAL DE INADEH UBICADO EN ARIMAE, PROVINCIA DE DARIÉN”, a ejecutarse en la comunidad de Arimae, corregimiento y distrito de Santa Fé, Provincia de Darién.

El proyecto comprende el suministro de materiales, accesorios y equipos necesarios para la perforación de un pozo y construcción de torre para un tanque de almacenamiento de agua potable de 20 mil galones, así como la línea de distribución para todas las granjas, oficinas, comedores, talleres y dormitorios del INADEH de Arimae.

Impactos positivos:

- Desarrollo de un proyecto en beneficio de la comunidad a través del mejoramiento del centro de formación.
- Generación de empleo.

Impactos negativos:

- Durante la construcción se generará ruido y levantamiento de polvo.
- Generación de desechos sólidos.



Primera Información
Aceleración Digital

DEPARTAMENTO DE EVALUACIÓN DE ESTUDIOS DE IMPACTO AMBIENTAL

Panamá, 06 agosto de 2021.

DEIA-DEEIA-AC-0125-0608-2021

Señor

FRANKLIN MORRISON PAREDES

Representante Legal

CM IMPORT, S.A.

E. S. D.

REPÚBLICA DE PANAMÁ
GOBIERNO NACIONAL

MINISTERIO DE
AMBIENTE

DIRECCIÓN DE EVALUACIÓN DE
IMPACTO AMBIENTAL

NOTIFICADO POR ESCRITO

De: DEIA-DEEIA-AC-0125-0608-2021

Fecha: 13/08/2021 Hora: 10:52am

Notificador: Guillermo Alonzo

Retirado por: Ally A. Cheng

Señor Morrison:

De acuerdo a lo establecido en el artículo 43 de Decreto Ejecutivo No. 123 de 14 agosto de 2009, modificado por el Decreto Ejecutivo No. 155 de agosto de 2011, le solicitamos primera información aclaratoria al Estudio de Impacto Ambiental (EsIA) Categoría I, titulado **“DISEÑO Y CONSTRUCCIÓN DEL NUEVO SISTEMA DE ABASTECIMIENTO DE AGUA POTABLE PARA EL CENTRO REGIONAL DE INADEH UBICADO EN ARIMAE, PROVINCIA DE DARIÉN”**, a desarrollarse en el corregimiento de Santa Fé, distrito de Santa Fé, provincia de Darién, que consiste en lo siguiente:

1. En el EsIA, **página 23, punto 5.0 Descripción del proyecto, obra o actividad**, se describe *“Este proyecto se desarrollará en una finca propiedad del antiguo INAFORP, ahora INADEH, ubicada en la comunidad de Arimae...”*; aunado a esto, en la página 24 se indica *“se presentan las coordenadas del polígono a intervenir...”*, posteriormente, en el subpunto 5.5 Infraestructura a desarrollar y equipo a utilizar, página 30 señala *“Línea de agua. Se realizarán excavaciones de zanjas para la colocación de las tuberías desde el tanque de almacenamiento hacia las granjas, oficinas, dormitorios, comedores y talleres, por medio de collarines, relleno y compactación sobre tuberías instaladas...”*. Sin embargo, no se define la superficie del polígono a intervenir, por lo cual se solicita:
 - a. Indicar la superficie del polígono que se propone intervenir con los trabajos de instalación de líneas de distribución de agua.
2. De acuerdo al EsIA, **página 28 y 29, subpunto 5.5 Infraestructura a desarrollar y equipo a utilizar**, señala *“El desarrollo del proyecto conlleva el desarrollo de la siguiente infraestructura: • Pozo de agua... • Caseta del pozo... • Tanque de*

Aibrook, Calle Broberg, Edificio 804
República de Panamá
Tel.: (507) 500-0855

almacenamiento de agua: el tanque de almacenamiento de agua almacenará alrededor de 20mil galones y reposará sobre una estructura de concreto de 8 columnas...”; sin embargo, no se presentan coordenadas de ubicación de dichas infraestructuras, por lo cual se solicita:

- a. Indicar las coordenadas UTM de ubicación del pozo de agua y tanque de almacenamiento de agua.
3. En el EsIA, **página 49, punto 8.3 Percepción local sobre el proyecto, obra o actividad** (a través del plan de participación ciudadana), se indica que *“Una de las técnicas de difusión empleadas fue la entrega de volantes informativos que contiene información sobre el proyecto... Encuestas y Entrevistas Para establecer la percepción local del proyecto se realizó una consulta a una muestra representativa a los residentes de la Comunidad de Arimae con el objeto de conocer su opinión sobre las posibles afectaciones o impactos positivos y negativos que pudiera ocasionar las actividades de construcción del proyecto. Para asegurar que la muestra fuera representativa se aplicaron 14 encuestas distribuidas en todo el polígono de desarrollo del proyecto. El estudio sociológico, partiendo de una muestra estratificada permitió conocer la percepción ciudadana teniendo en consideración los distintos sectores de opinión...”*. Descrito lo anterior, no queda claro si las encuestas realizadas, se aplicaron a personas dentro del polígono del proyecto (área intervenida actualmente por instalaciones del INADEH), o si las mismas se aplicaron a residentes de la comunidad; además, no se identifica los actores claves del área, como tampoco su percepción del proyecto. Por lo cual se solicita:
- a. Presentar Plan de Participación Ciudadana con los aportes de los actores claves (autoridades, organizaciones, juntas comunales, otros), tal como lo establece el artículo 30 del Decreto Ejecutivo 123 de 14 de agosto de 2009; e incluir dicha información dentro del análisis de este punto.
 - b. Aclarar si las encuestas presentadas fueron aplicadas a personas dentro del polígono a desarrollar o a residentes de la comunidad colindante al área del proyecto.
 - c. Evidenciar la volante informativa entregada en la comunidad como medio de difusión sobre el proyecto.
4. En la **página 69 del EsIA, Tabla 10-1 Medidas de mitigación asociadas a los impactos identificados**, se identifica el impacto ambiental *“generación de aguas residuales”*, y se señala entre las medidas de mitigación *“El contratista deberá gestionar el acceso al agua*

Aibrook, Calle Broberg, Edificio 804
República de Panamá
Tel.: (507) 500-0855

www.mambiente.gob.pa

Página 2 de 3
REVISADO

*potable para consumo de los trabajadores...”; sin embargo, en la **página 33, subpunto 5.7.2 Líquidos**, se indica “No se generarán otros desechos líquidos que aquellos producto de las necesidades fisiológicas de los trabajadores, los cuales podrán acceder a las instalaciones sanitarias existentes en el INADEH...”; por lo cual se solicita:*

- a. Definir si durante el desarrollo del proyecto se generarán o no desechos líquidos. En caso de ser afirmativo, identificar las medidas de mitigación, manejo y disposición final correspondientes a este tipo de residuo.
- b. Aclarar a que se refiere la medida “*gestionar el acceso al agua potable para consumo de los trabajadores*” con respecto al manejo de las aguas residuales que pueda generar el desarrollo del proyecto.

5. En el EsIA, **página 56, punto 8.4 Sitios históricos, arqueológicos y culturales declarados**, se indica “*En el área del proyecto no existen precedentes de hallazgos de piezas o vestigios arqueológicos, ya que esta zona ha sido intervenida para el desarrollo del INADEH de Arimae...*”; sin embargo, no se evidencia el estudio arqueológico que permita avalar esta información, por lo tanto, se solicita:

- a. Presentar informe de arqueología del proyecto, elaborado y firmado por un profesional idóneo.

Nota: Presentar las coordenadas solicitadas en DATUM WGS-84 y formato digital (Shapefile y Excel donde se visualice el orden lógico y secuencia de los vértices), de acuerdo a lo establecido en la Resolución No. DM-0221-2019 de 24 de junio de 2019.

Además, queremos informarle que transcurridos quince (15) días hábiles del recibo de la nota, sin que haya cumplido con lo solicitado, se tomará la decisión correspondiente, según lo establecido en el artículo 9 del Decreto Ejecutivo No. 155 de 05 de agosto de 2011.

Atentamente,

DOMILUIS DOMÍNGUEZ E.

Director de Evaluación de Impacto Ambiental.

DDE/XCP/ma

Albrook, Calle Broberg, Edificio 804
República de Panamá
Tel.: (507) 500-0855

www.mambiente.gob.pa
Página 3 de 3



Panamá, 12 de agosto de 2021

25

CARTA DE NOTIFICACION

Ingeniero
Milciades Concepción
Ministro
Ministerio de Ambiente

	MINISTERIO DE AMBIENTE
DIRECCION DE EVALUACIÓN DE IMPACTO AMBIENTAL	
RECIBIDO	
Por:	<i>Saunders</i>
Fecha:	<i>13/8/2021</i>
Hora:	<i>10:52am</i>

Por este medio, el suscrito Franklin Morrison con cédula 8-865-1854 actuando en representación de la empresa CM Import, S.A., sociedad anónima registrada en el Folio 1834605, de la Sección de Micropelícula Mercantil del Registro Público y promotor del proyecto denominado **“DISEÑO Y CONSTRUCCIÓN DEL NUEVO SISTEMA DE ABASTECIMIENTO DE AGUA POTABLE PARA EL CENTRO REGIONAL DE INADEH UBICADO EN ARIMAE, PROVINCIA DE DARIÉN”**, a desarrollarse en el corregimiento y distrito de Santa Fé, provincia de Darién y Republica de Panamá; me notifico por escrito ante la Dirección de Evaluación y Ordenamiento Ambiental de la Nota DEIA-DEEIA-AC-0125- 0608-2021

De igual forma autorizo por este medio a la Lic. Ailyn Cheng, con cedula de identidad personal No. 8-795-620 para que entregue esta notificación y retire la Nota señalada.

Franklin Morrison
Representante legal
CM Import S.A.



Yo, Jorge E. Gantes S., Notario Primero del Circuito de Panamá, con Cédula de identidad No. 8-509-985

CERTIFICO:

Que hemos cotejado la(s) firma(s) anterior(es) con la(s) que aparecen(n) en la(s) copia(s) de la(s) cédula(s) y/o Pasaporte(s) del(de los) firmante(s) y a nuestro parecer son iguales, por lo que la(s) consideramos auténticas(s).

Panamá,

11 AGO 2021

Testigos

[Signature]
Licdo. Jorge E. Gantes S.
Notario Público Primero

Testigos

(14)

REPÚBLICA DE PANAMÁ
TRIBUNAL ELECTORAL

Ailyn Arlette
Cheng Diaz

NOMBRE USUAL:
FECHA DE NACIMIENTO: 08-MAY-1986
LUGAR DE NACIMIENTO: PANAMA, PANAMA
SEXO: F TIPO DE SANGRE: O+
EXPEDIDA: 13-JUN-2018 EXPIRA: 13-JUN-2028

8-795-620

Ailyn A. Cheng Diaz

piel copia de su original
13/8/2021
Sayuris

MINISTERIO DE AMBIENTE
DIRECCION DE INFORMACION AMBIENTAL

Tel. 500-0855 – Ext. 6715/6047

MEMORANDO – DIAM – 0813 – 2021

PARA: ING. DOMILUIS DOMÍNGUEZ E.
Director de Evaluación de Impacto Ambiental

Diana A. Laguna C.

DE: LIC. DIANA A. LAGUNA C.
Directora

ASUNTO: Verificación de coordenadas

FECHA: Panamá, 29 de julio de 2021



En atención al memorando **DEEIA-0477-2207-2021**, donde se solicita generar una cartografía que permita determinar, la ubicación del Estudio de Impacto Ambiental categoría I, titulado "DISEÑO Y CONSTRUCCIÓN DEL NUEVO SISTEMA DE ABASTECIMIENTO DE AGUA POTABLE PARA EL CENTRO REGIONAL DE INADEH UBICADO EN ARIMAE", cuyo promotor es CM IMPORT, S.A., le informamos que con los datos proporcionados se determinó lo siguiente:

Descripción	Superficie	Cobertura Boscosa y Uso de la Tierra, año 2012	Capacidad Agrológica de los Suelos	SINAP	Drenaje
Polígono	1 ha + 3,742.92 m ²	• Pasto (100 %)	• Tipo V	• Fuera del SINAP	• Afluentes del río Sabanas

Atentamente,

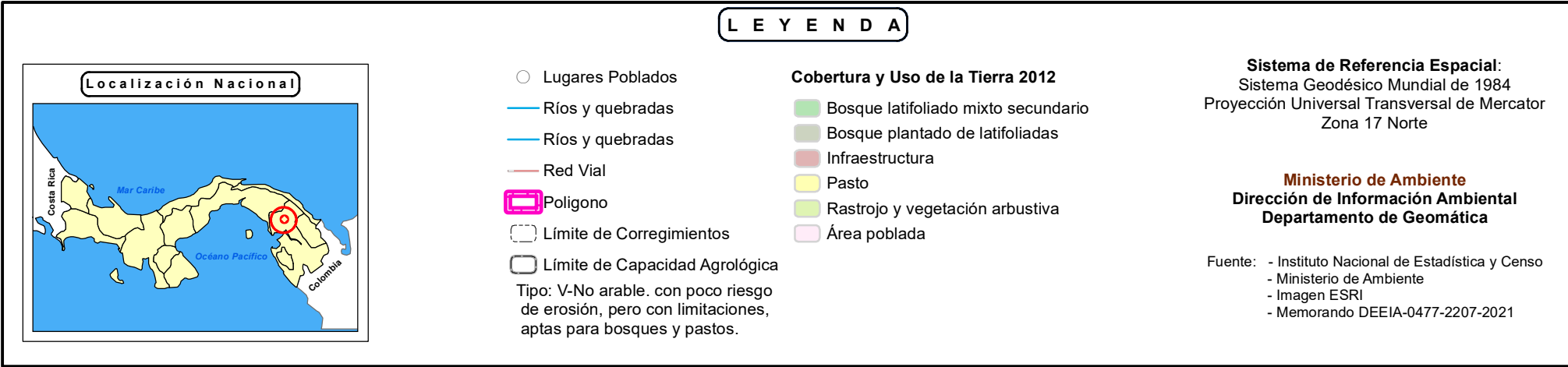
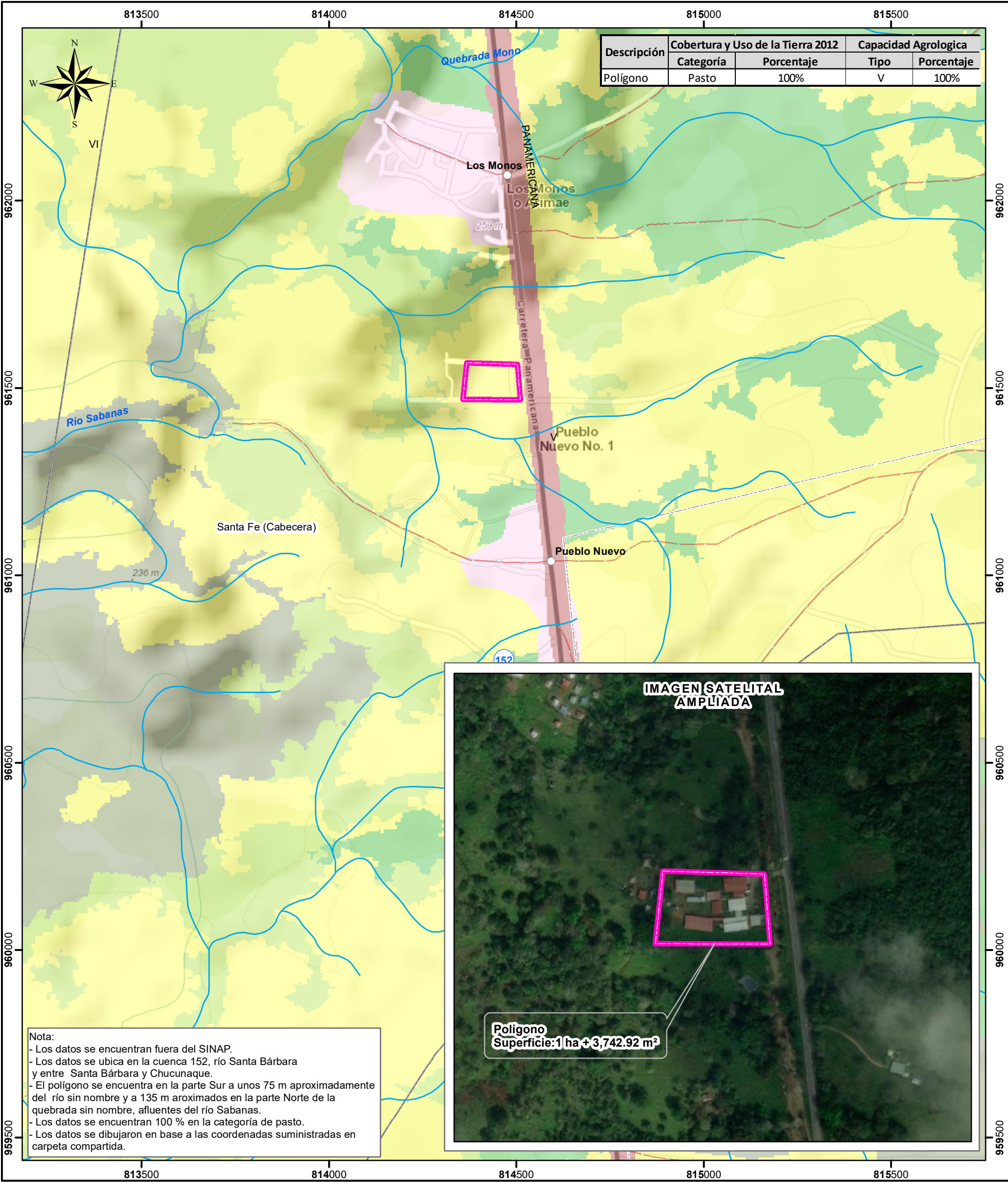

DEPARTAMENTO DE EVALUACIÓN DE ESTUDIOS DE IMPACTO AMBIENTAL

MEMORANDO-DEEIA-0477-2207-2021

PARA: DIANA LAGUNA
Directora de Información Ambiental

DE: DOMILUIS DOMÍNGUEZ E.
Director de Evaluación de Impacto Ambiental

ASUNTO: VERIFICACIÓN DE COORDENADAS
FECHA: 22 de julio de 2021



Le solicitamos generar una cartografía que nos permita determinar, la ubicación y superficie del polígono del proyecto del EsIA, categoría I, denominado “DISEÑO Y CONSTRUCCIÓN DEL NUEVO SISTEMA DE ABASTECIMIENTO DE AGUA POTABLE PARA EL CENTRO REGIONAL DE INADEH UBICADO EN ARIMAE, PROVINCIA DE DARIÉN” cuyo promotor es la sociedad CM IMPORT, S.A., la cual incluya Cobertura Boscosa, Uso de Suelo, Cuencas Hidrográficas, Áreas Protegidas e Imagen Satelital.

Las coordenadas se encuentran en DATUM de ubicación WGS84 y se ubican en la carpeta compartida \\10.232.9.19\DEEIA_DIAM

Adicionalmente, solicitamos que se remita la cartografía del proyecto en formato KMZ.

Agradecemos emitir sus comentarios fundamentados en el área de su competencia, a más tardar ocho (8) días hábiles del recibido de la nota.

Coordenadas del Proyecto

Polígono del proyecto		
Punto	Este	Norte
1	814357.69	961469.91
2	814367.61	961567.01
3	814503.29	961562.87
4	814510.62	961469.54

DDE/ACP/ma
MA



Albrook, Calle Broberg, Edificio 804
República de Panamá
Tel.: (507) 500-0855

www.mambiente.gob.pa

DEPARTAMENTO DE EVALUACIÓN DE ESTUDIOS DE IMPACTO AMBIENTAL

PROVEIDO DEIA 069-2007-2021

De 20 de JULIO de 2021

EL SUSCRITO DIRECTOR DE EVALUACIÓN DE IMPACTO AMBIENTAL, DEL MINISTERIO DE AMBIENTE, EN USO DE SUS FACULTADES LEGALES, CONSIDERANDO:

Que la sociedad **CM IMPORT, S.A.** cuyo Representante Legal es el señor **FRANKLIM MORRISON PAREDES** con número de cédula No. 8-865-1854, presentó ante el Ministerio de Ambiente (MiAMBIENTE) un Estudio de Impacto Ambiental (EsIA), categoría I, denominado: **“DISEÑO Y CONSTRUCCIÓN DEL NUEVO SISTEMA DE ABASTECIMIENTO DE AGUA POTABLE PARA EL CENTRO REGIONAL DE INADEH UBICADO EN ARIMAE, PROVINCIA DE DARIÉN”**.

Que en virtud de lo antedicho, el día 15 de julio 2021 el señor **CM IMPORT, S.A.**, presentó ante el MiAMBIENTE, el EsIA, Categoría I denominado **“DISEÑO Y CONSTRUCCIÓN DEL NUEVO SISTEMA DE ABASTECIMIENTO DE AGUA POTABLE PARA EL CENTRO REGIONAL DE INADEH UBICADO EN ARIMAE, PROVINCIA DE DARIÉN”**, ubicado en el corregimiento de Santa Fé, distrito de Santa Fé, provincia de Darién, elaborado bajo la responsabilidad de los consultores **AILYN CHENG Y CHRISTEL SANTOS**, personas naturales, debidamente inscritas en el Registro de Consultores Idóneos que lleva el MiAMBIENTE, mediante las resoluciones **IRC-032-2019** e **IRC-058-2020**, respectivamente.

Que conforme a lo establecido en el artículo 41 del Decreto Ejecutivo N° 123 de 14 agosto de 2009, modificado por el artículo 7 del Decreto ejecutivo No. 155 de 5 de agosto de 2011, se procedió a verificar que el EsIA, cumpliera con los contenidos mínimos establecidos en el artículo 26 del Decreto Ejecutivo N° 123 de 14 agosto de 2009.

Que luego de revisado el documento se evidenció que el mismo cumple con los contenidos mínimos establecidos en el artículo 26 y lo establecido en los artículos 38, 39 y 62 del Decreto Ejecutivo N° 123 de 14 agosto de 2009.

Que luego de revisado el Registro de Consultores Ambientales se evidenció que los consultores se encuentran registrados y habilitados ante el MiAMBIENTE, para realizar EsIA.

Que el Informe de Admisión, Revisión de los Contenidos Mínimos del EsIA de la Dirección de Evaluación de Impacto Ambiental con fecha del 20 de julio de 2021, recomienda admitir la solicitud de evaluación del EsIA, Categoría I, denominado **“DISEÑO Y CONSTRUCCIÓN DEL NUEVO SISTEMA DE ABASTECIMIENTO DE AGUA POTABLE PARA EL CENTRO REGIONAL DE INADEH UBICADO EN ARIMAE, PROVINCIA DE DARIÉN”** por considerar que el mismo, cumple con los contenidos mínimos.

QUE, DADAS LAS CONSIDERACIONES ANTES EXPUESTAS, EL SUSCRITO (DIRECTOR DE EVALUACIÓN DE IMPACTO AMBIENTAL, DEL MIAMBIENTE,

RESUELVE:

ARTÍCULO 1: ADMITIR la solicitud de evaluación del EsIA, categoría I, del proyecto denominado **“DISEÑO Y CONSTRUCCIÓN DEL NUEVO SISTEMA DE ABASTECIMIENTO DE AGUA POTABLE PARA EL CENTRO REGIONAL DE INADEH UBICADO EN ARIMAE, PROVINCIA DE DARIÉN”** promovido por la sociedad **CM IMPORT, S.A.**

ARTÍCULO 2: ORDENAR el inicio de la fase de Evaluación y Análisis del EsIA correspondiente.

FUNDAMENTO DE DERECHO: Ley No.41 de 1 de julio de 1998; Ley No.38 de 31 de julio de 2000; Decreto Ejecutivo N° 123 de 14 agosto de 2009, modificado por el Decreto Ejecutivo No.155 de 05 de agosto de 2011, Decreto Ejecutivo No. 36 de 3 de junio de 2019 y demás normas complementarias y concordantes.

Dado en la ciudad de Panamá, a los 20 días, del mes de julio del año dos mil veintiuno (2021).

CÚMPLASE,



DOMILUIS DOMÍNGUEZ E.
Director de Evaluación de Impacto Ambiental

DEPARTAMENTO DE EVALUACIÓN DE ESTUDIOS DE IMPACTO AMBIENTAL

INFORME DE ADMISIÓN
REVISIÓN DE CONTENIDOS MÍNIMOS DEL ESTUDIO DE IMPACTO AMBIENTAL

I. DATOS GENERALES

FECHA DE INGRESO :	15 DE JULIO DE 2021
FECHA DE INFORME:	20 DE JULIO DE 2021
PROYECTO:	DISEÑO Y CONSTRUCCIÓN DEL NUEVO SISTEMA DE ABASTECIMIENTO DE AGUA POTABLE PARA EL CENTRO REGIONAL DE INADEH UBICADO EN ARIMAE, PROVINCIA DE DARIÉN
CATEGORÍA:	I
PROMOTOR:	CM IMPORT, S.A.
CONSULTORES:	AILYN CHENG (IRC-032-2019) CHRISTEL SANTOS (IRC-058-2020)
UBICACIÓN:	PROVINCIA DE DARIÉN, DISTRITO DE SANTA FÉ, CORREGIMIENTO DE SANTA FÉ

II. BREVE DESCRIPCIÓN DEL PROYECTO

El proyecto consiste en el Estudio, diseño y construcción de un nuevo sistema de abastecimiento de agua potable para el Instituto Nacional de Desarrollo Humano (INADEH) que tiene como objetivo mejorar las condiciones de acceso al agua potable dentro centro que posee granjas y albergues para los estudiantes, por lo que el abastecimiento de agua potable para la institución, es imprescindible, por lo que el desarrollo de un pozo y el almacenamiento de las aguas en un tanque de abastecimiento de 20 mil galones permitirá satisfacer la demanda de agua potable para la realización de las diversas actividades que se desarrollan en el centro, incluyendo uso de baños, duchas, comedor y granjas. Este proyecto se desarrollará en una finca propiedad del antiguo INAFORP, ahora INADEH, ubicada en la comunidad de Arimae, corregimiento y distrito de Santa Fé, Provincia de Darién.

III. FUNDAMENTO DE DERECHO

Texto Único de la Ley No.41 de 1 de julio de 1998; Ley No.38 de 31 de julio de 2000; Decreto Ejecutivo No. 123 de 14 de agosto de 2009, modificado por el Decreto Ejecutivo No.155 de 05 de agosto de 2011, Decreto Ejecutivo No. 36 de 3 de junio de 2019 y demás normas complementarias y concordantes.

IV. VERIFICACION DE CONTENIDO

Conforme a lo establecido en el artículo 41 del Decreto Ejecutivo No. 123 de 14 agosto de 2009, modificado por el artículo 7 del Decreto Ejecutivo No.155 de 5 de agosto de 2011 se inició el procedimiento administrativo para la evaluación de Estudio de Impacto Ambiental (EsIA), Fase de admisión.

Luego de revisado el registro de consultores ambientales, se evidenció que los consultores se encuentran registrados y habilitados ante el Ministerio de Ambiente (MiAMBIENTE), para realizar EsIA.

Luego de revisado el EsIA, Categoría I, del proyecto denominado: **“DISEÑO Y CONSTRUCCIÓN DEL NUEVO SISTEMA DE ABASTECIMIENTO DE AGUA POTABLE PARA EL CENTRO REGIONAL DE INADEH UBICADO EN ARIMAE, PROVINCIA DE DARIÉN”**, se evidenció que el mismo cumple con los contenidos mínimos establecidos en el Decreto Ejecutivo No. 123 de 14 de agosto de 2009.

V. RECOMENDACIONES

Por lo antes expuesto, se recomienda **ADMITIR** el EsIA Categoría I del proyecto denominado: **“DISEÑO Y CONSTRUCCIÓN DEL NUEVO SISTEMA DE ABASTECIMIENTO DE AGUA POTABLE PARA EL CENTRO REGIONAL DE INADEH UBICADO EN ARIMAE, PROVINCIA DE DARIÉN”**, promovido por la sociedad **CM IMPORT, S.A.**

MARIANELA CABALLERO
Evaluador de Estudios de Impacto
Ambiental

ANALILIA CASTILLERO P.
Jefa del Departamento de Evaluación de
Estudios de Impacto Ambiental.

DOMILUIS DOMÍNGUEZ E.
Director de Evaluación de Impacto Ambiental

DEPARTAMENTO DE EVALUACIÓN DE ESTUDIOS DE IMPACTO AMBIENTAL
CONTENIDOS MÍNIMOS DE LOS ESTUDIOS DE IMPACTO AMBIENTAL
CATEGORIA I

Artículo 26. DECRETO EJECUTIVO No. 123 DE 14 DE AGOSTO DE 2009

PROYECTO: DISEÑO Y CONSTRUCCIÓN DEL NUEVO SISTEMA DE ABASTECIMIENTO DE AGUA POTABLE PARA EL CENTRO REGIONAL DE INADEH UBICADO EN ARIMAE, PROVINCIA DE DARIÉN

PROMOTOR: CM IMPORT, S.A.

UBICACIÓN: PROVINCIA DE DARIÉN, DISTRITO DE SANTA FÉ, CORREGIMIENTO DE SANTA FÉ

Nº DE EXPEDIENTE: DEIA-I-F-069-2021

FECHA DE ENTRADA: 15 DE JULIO DE 2021

REALIZADO POR (CONSULTORES): AILYN CHENG Y CHRISTEL SANTOS

REVISADO POR: MARIANELA CABALLERO

	TEMA	SI	NO	OBSERVACIÓN
1.0	ÍNDICE	X		
2.0	RESUMEN EJECUTIVO	X		
2.1	Datos generales del promotor, que incluya: a) Persona a contactar; b) Números de teléfonos; c) Correo electrónico; d) Página web; e) Nombre y registro del consultor.	X		
3	INTRODUCCIÓN	X		
3.1	Indicar el alcance, objetivos y metodología del estudio presentado.	X		
3.2	Categorización: Justificar la categoría del EsIA en función de los criterios de protección ambiental.	X		
4	INFORMACIÓN GENERAL	X		
4.1	Información sobre el Promotor (persona natural o jurídica), tipo de empresa, ubicación, certificado de existencia y representación legal de la empresa y certificado de registro de la propiedad, contrato y otros.	X		
4.2	Paz y salvo emitido por la ANAM y copia del recibo de pago, por los trámites de evaluación.	X		
5	DESCRIPCIÓN DEL PROYECTO, OBRA O ACTIVIDAD	X		
5.1	Objetivo del proyecto, obra o actividad y su justificación.	X		
5.2	Ubicación geográfica incluyendo mapa en escala 1:50, 000 y coordenadas UTM o geográficas del polígono del proyecto.	X		
5.3	Legislación, normas técnicas e instrumentos de gestión ambiental aplicables y su relación con el proyecto, obra o actividad.	X		
5.4	Descripción de las fases del proyecto, obra o actividad	X		
5.4.1	Planificación	X		
5.4.2	Construcción/ejecución	X		
5.4.3	Operación	X		
5.4.4	Abandono	X		
5.5	Infraestructura a desarrollar y equipo a utilizar	X		
5.6	Necesidades de insumos durante la construcción/ejecución y operación.	X		
5.6.1	Necesidades de servicios básicos (agua, energía, aguas servidas, vías de acceso, transporte público, otros).	X		
5.6.2	Mano de obra (durante la construcción y operación) empleos directos e indirectos generados.	X		

5.7	Manejo y disposición de desechos en todas las fases.	X		
5.7.1	Sólidos	X		
5.7.2	Líquidos	X		
5.7.3	Gaseosos	X		
5.8	Concordancia con el plan de uso de suelo	X		
5.9	Monto global de la inversión.	X		
6	DESCRIPCIÓN DEL AMBIENTE FÍSICO	X		
6.3	Caracterización del suelo	X		
6.3.1	La descripción del uso de suelo	X		
6.3.2	Deslinde de la propiedad	X		
6.4	Topografía	X		
6.6	Hidrología	X		
6.6.1	Calidad de aguas superficiales	X		
6.7	Calidad de aire	X		
6.7.1	Ruido	X		
6.7.2	Olores	X		
7	DESCRIPCIÓN DEL AMBIENTE BIOLÓGICO	X		
7.1	Característica de la Flora	X		
7.1.1	Caracterización vegetal, inventario forestal (aplicar técnicas forestales reconocidas por ANAM)	X		
7.2	Característica de la fauna	X		
8	DESCRIPCIÓN DEL AMBIENTE SOCIOECONÓMICO	X		
8.1	Uso actual de la tierra en sitios colindantes	X		
8.3	Percepción local sobre el proyecto, obra o actividad (a través del plan de participación ciudadana).	X		
8.4	Sitios históricos, arqueológicos y culturales declarados	X		
8.5	Descripción del paisaje	X		
9.0	IDENTIFICACIÓN DE IMPACTOS AMBIENTALES Y SOCIALES ESPECÍFICOS	X		
9.2	Identificación de los impactos ambientales específicos, su carácter, grado de perturbación, importancia ambiental, riesgo de ocurrencia, extensión del área, duración y reversibilidad entre otros.	X		
9.4	Análisis de los impactos sociales y económicos a la comunidad producidos por el proyecto.	X		
10.0	PLAN DE MANEJO AMBIENTAL (PMA)	X		
10.1	Descripción de las medidas de mitigación específicas frente a cada impacto ambiental.	X		
10.2	Ente responsable de la ejecución de las medidas	X		
10.3	Monitoreo	X		
10.4	Cronograma de ejecución	X		
10.7	Plan de rescate y reubicación de fauna y flora	X		
10.1 1	Costos de la gestión ambiental	X		
12	LISTA DE PROFESIONALES QUE PARTICIPARON EN LA ELABORACIÓN DEL ESTUDIO DE IMPACTO AMBIENTAL, FIRMA (S) Y RESPONSABILIDADES	X		
12.1	Firmas debidamente notariadas	X		
12.2	Número de registro de consultor (es)	X		
13	CONCLUSIONES Y RECOMENDACIONES	X		
14	BIBLIOGRAFÍA	X		
15	ANEXOS	X		



SEGÚN TIPO DE PROYECTO, OBRA O ACTIVIDAD	SI	NO	OBSERVACIÓN
PROYECTOS DE GENERACIÓN DE ENERGÍAS RENOVABLES particularmente los hidroeléctricos deberán presentar certificación sobre su conducencia, emitida por el Ministerio de Ambiente.		X	N/A
PROYECTOS EN ÁREAS PROTEGIDAS Viabilidad por parte de Áreas protegidas (copia simple).		X	N/A
PROYECTOS FORESTALES Documento con el Plan de reforestación.		X	N/A
PROYECTOS EN ÁREA DEL CORREDOR BIOLÓGICO Análisis de compatibilidad.		X	N/A

VERIFICACIÓN DE REGISTRO PARA CONSULTORES - PERSONA NATURAL

Consultor Natural (Nombre)	Registro de Inscripción	Último Registro de Actualización	ESTADO DE REGISTRO		
			Actualizado	No Actualizado	Inhabilitado
Ailyn Cheng	IRC-032-2019		✓		
Christel Santos	IRC-058-2020		✓		

ESTUDIO DE IMPACTO AMBIENTAL PRESENTADO:

Nombre del Estudio de Impacto Ambiental: "DISEÑO Y CONSTRUCCIÓN DEL NUEVO SISTEMA DE ABASTECIMIENTO DE AGUA POTABLE PARA EL CENTRO REGIONAL DE INADEH UBICADO EN ARIMAE, PROVINCIA DE DARIÉN"	Categoría: I
--	--

PROMOTOR

Promotora: CM IMPORT, S.A.,

REPRESENTANTE LEGAL DE LA EMPRESA

Nombre: <u>FRANKLIN MORRISON</u>	Cédula: <u>8-865-1854</u>
---	----------------------------------

Departamento de Gestión de Impacto Ambiental
Gestor de Impacto Ambiental (Responsable de la Verificación)

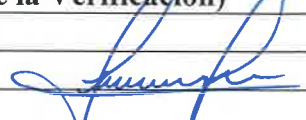
Nombre	Jennifer Domínguez
Firma	
Fecha de Verificación	16/07/2021

Departamento de Evaluación de Estudios de Impacto Ambiental
Evaluador de Estudios de Impacto Ambiental (Solicitante de la verificación)

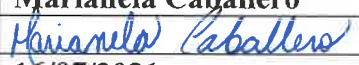
Nombre	Marianela Caballero
Firma	
Fecha de Verificación	16/07/2021



DEPARTAMENTO DE EVALUACIÓN DE ESTUDIOS DE IMPACTO AMBIENTAL
ACTA DE PRESENTACIÓN DE ESTUDIOS DE IMPACTO AMBIENTAL
N° =097-2021)

PROYECTO: DISEÑO Y CONSTRUCCIÓN DEL NUEVO SISTEMA DE ABASTECIMIENTO DE AGUA POTABLE PARA EL CENTRO REGIONAL DE INADEH UBICADO EN ARIMAE, PROVINCIA DE DARIÉN

PROMOTOR: CM IMPORT S.A.

UBICACIÓN: PROVINCIA DE DARIÉN, DISTRITO DE SANTA FÉ, CORREGIMIENTO DE SANTA FÉ

CATEGORÍA: I

FECHA DE ENTRADA: DÍA 15 MES JULIO AÑO 2021

DOCUMENTOS	SI	NO	OBSERVACIÓN
1. SOLICITUD DE EVALUACIÓN DEL ESTUDIO DE IMPACTO AMBIENTAL NOTARIADA Y EN PAPEL SIMPLE 8 ½ X 13 O 14.	X		
2. DECLARACIÓN JURADA DEBIDAMENTE NOTARIADA (PAPEL NOTARIADO) SOLO PARA LOS ESTUDIOS DE IMPACTO AMBIENTAL CATEGORÍA I.	X		
3. ORIGINAL DEL ESTUDIO DE IMPACTO AMBIENTAL.	X		1 Original del EsIA
4. COPIA DE CÉDULA DE IDENTIDAD PERSONAL DEL PROMOTOR DEL ESTUDIO, AUTENTICADA O COTEJADA CON SU ORIGINAL.	X		
5. COPIA DIGITAL DEL ESTUDIO DE IMPACTO AMBIENTAL (2 CD)	X		3 CD
6. RECIBO ORIGINAL DE PAGO EN CONCEPTO DE EVALUACIÓN DEL ESTUDIO DE IMPACTO AMBIENTAL, SEGÚN SU CATEGORÍA.	X		
7. PAZ Y SALVO ORIGINAL EXPEDIDO POR EL MINISTERIO DE AMBIENTE, VIGENTE.	X		
8. CERTIFICADO ORIGINAL DE EXISTENCIA DE LA EMPRESA PROMOTORA, EXPEDIDO POR EL REGISTRO PÚBLICO (EN CASO DE TRATARSE DE PERSONA JURÍDICA), CON UNA VIGENCIA NO MAYOR A TRES (3) MESES.	X		
9. CERTIFICADO DE REGISTRO PÚBLICO ORIGINAL DE EXISTENCIA DE LA PROPIEDAD (FINCA (S), TERRENOS, ETC), DONDE SE DESARROLLARÁ EL PROYECTO, EXPEDIDO POR EL REGISTRO PÚBLICO, CON UNA VIGENCIA NO MAYOR DE UN (1) AÑO O CUALQUIER OTRO DOCUMENTO QUE SUSTENTE LA TENENCIA DE LA TIERRA.	X		
10. VERIFICAR QUE LOS CONSULTORES ESTÉN ACTUALIZADOS y HABILITADOS.	X		
CUMPLE CON LOS DOCUMENTOS SOLICITADOS EN EL ACTA DE PRESENTACIÓN DE ESTUDIOS DE IMPACTO AMBIENTAL	X		

Entregado por: (Usuario)

Nombre: Ailyn Cheng

Cedula: 8-795-620

Correo: ailyn-cheng@hotmail.com

Teléfono: 6437-0286

Firma: [Firma]

Revisado por: (Ministerio de Ambiente)

Técnico: MARIANELA CABALLERO

Firma: [Firma]

Verificado por: (Ministerio de Ambiente)

Nombre: Edilma Elías

Firma: [Firma]

ESTUDIO DE IMPACTO AMBIENTAL DIGITAL

MINISTERIO DE
AMBIENTE

Ministerio de Ambiente
R.U.C.: 8-NT-2-5498 D.V.: 75
Dirección de Administración y Finanzas
Recibo de Cobro

No.
62191

Información General

Hemos Recibido De CM IMPORT,S.A. / 1834605-1-710924 DV 96 **Fecha del Recibo** 15/7/2021

Administración Regional Dirección Regional MiAMBIENTE Darién **Guía / P. Aprov.**

Agencia / Parque Ventanilla Tesorería **Tipo de Cliente** Contado

Efectivo / Cheque **No. de Cheque**

Transferen B/. 350.00

La Suma De TRESCIENTOS CINCUENTA BALBOAS CON 00/100 **B/. 350.00**

Detalle de las Actividades

Cantidad	Unidad	Cód. Act.	Actividad	Precio Unitario	Precio Total
1		1.3.2	Evaluación de Estudios de Impacto Ambiental	B/. 350.00	B/. 350.00
Monto Total				B/. 350.00	

Observaciones

CANCELA EST. DE IMPACTO AMB. CAT.1 TRANSF-62451

Día	Mes	Año	Hora
15	07	2021	12:42:34 PM

Firma**Nombre del Cajero** Edma Tuñon

Sello

IMP 1



República de Panamá
Ministerio de Ambiente
Dirección de Administración y Finanzas

Certificado de Paz y Salvo
N° 188494

Fecha de Emisión:

15 07 2021

(día / mes / año)

Fecha de Validez:

14 08 2021

(día / mes / año)

La Dirección de Administración y Finanzas, certifica que la Empresa:

CM IMPORT, S.A.

Representante Legal:

FRANKLIN MORRISON

Inscrita

Tomo

Folio

Asiento

Rollo

1834605

Ficha

Imagen

Documento

Finca

710924

1

Se encuentra PAZ y SALVO, con el Ministerio del Ambiente, a la
fecha de expedición de esta certificación.

Certificación, válida por 30 días

Firmado

Angélica Oña
Jefe de la Sección de Tesorería.

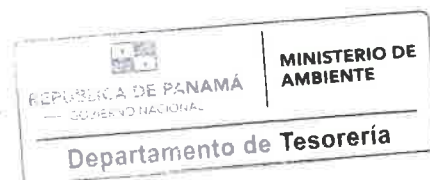

REPÚBLICA DE PANAMÁ
TRIBUNAL ELECTORAL

Virgilio Manuel
Sousa Valdes



8-325-119

NOMBRE USUAL
FECHA DE NACIMIENTO: **22-NOV-1969**
LUGAR DE NACIMIENTO: **PANAMÁ, PANAMÁ**
SEXO: **M** **DONANTE** TIPO DE SANGRE: **O+**
EXPEDIDA: **28-DIC-2017** EXPIRA: **28-DIC-2027**



[Handwritten signature]



El Suscrito, **JORGE E. GANTES S.**, Notario Público Primero del Circuito de Panamá, con cédula N° 8-509-985.
CERTIFICO: Que este documento es copia autenticada de su original.

Panamá

14 JUL 2021

Testigos

Testigos

Licdo. Jorge E. Gantes S.
Notario Público Primero

①

Panamá, 28 de junio de 2021
DG – N – 781 – 2021

MINISTERIO DE AMBIENTE

E. S. D.

Respetados señores:

Sean nuestras primeras líneas portadoras de un cordial saludo.

Por este medio que yo Virgilio Sousa Valdés, varón panameño, con cédula de identidad personal 8-325-119 en calidad de Director General del Instituto Nacional de Formación Profesional y Capacitación para el Desarrollo Humano (INADEH), informo que autorizo a la Empresa CM Import S.A., registrada en el Folio mercantil N° 1834605 para realizar las gestiones pertinentes del desarrollo del proyecto “DISEÑO Y CONSTRUCCIÓN DEL NUEVO SISTEMA DE ABASTECIMIENTO DE AGUA POTABLE PARA EL CENTRO REGIONAL DE INADEH UBICADO EN ARIMAE, PROVINCIA DE DARIÉN.” en la finca N°833 con código de ubicación 5001, ubicada en el sector de Arimae, Corregimiento, Distrito de Santa Fé, Provincia de Darién; propiedad del estado panameño a nombre del antiguo Instituto Nacional de Formación Profesional (INAFORP), ahora INADEH.

En espera de pronta respuesta y a la orden para cualquier consulta.

Atentamente,

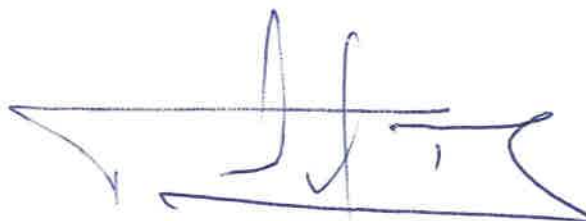

VIRGILIO SOUSA VALDES
Director General



AUTORIDAD NACIONAL DE ADMINISTRACIÓN DE TIERRAS

Teléfonos: 524-0434 / 524-0443		CENTRO DE ATENCION A USUARIOS		CONTROL DE SERVICIOS	
Horario: Lun-Vie 8:00am - 4:00pm		ANATI SEDE CENTRAL		512-528229	
Fecha / Hora	Solicitante / Remitente	Identificación		Teléfono	
15-jul.-21 10:58:05 AM	AYLIN CHENG	8-795-620		6437-02-86	
Presentado por: AYLIN CHENG		Cédula: 8-795-620			
OBSERVACIONES			DESCRIPCION DEL SERVICIO		
<p>SE REMITE SOLICITUD PARA UN CAMBIO DE CORREGIMIENTO YA QUE APARECE EN EL REGITRO PUBLICO UBICADO EN EL CORREGIMIENTO DE LA PALMA, DSITRITO DE CHEPIGANA Y EN LA CTUALIDAD DEBE SER EN EL CORREGIMIENTO DE SANTA FE, DISTRITO DE SANTA FE, PROVINCIA DE DARIEN.</p> <p>ADJUNTA LOS SIGUIENTES DOCUMENTOS: 1- SOLICITUD 2- COPIA DE ESCRITURA 3-COPIA DE CERTIFICADO DE REGISTRO PUBLICO 4-COPIA DE PLANO DE LA FINCA Y COPIA DE PLANO DE ORREGIMIENTO Y DE DISTRITO.</p>			Atender		
			INSTITUCION		
			Persona Natural		
			Finca	Tipo Finca	Cant. de Fincas
			Ruc	Nro Tramite	S/N
Enviado a: ANATI SEDE CENTRAL					
Al departamento de: DIRECCION NACIONAL DE MENS			Dirigido al funcionario: Maria de Santos		
Funcionario Receptor del Centro: Raquel Del Carmen Rios			CAU		
DOCUMENTACION ENTREGADA					

Visite nuestro sitio web www.anati.gob.pa
 Consulte el estado de su trámite entrando a la sección "Consulta de Trámites"



Registro Público de Panamá

FIRMADO POR: TUARE JOHNSON
ALVARADO
FECHA: 2021.06.22 17:17:38 -05:00
MOTIVO: SOLICITUD DE PUBLICIDAD
LOCALIZACION: PANAMA, PANAMA

CERTIFICADO DE PROPIEDAD

DATOS DE LA SOLICITUD

ENTRADA 222859/2021 (0) DE FECHA 06/20/2021 EB

DATOS DEL INMUEBLE

(INMUEBLE) CHEPIGANA CÓDIGO DE UBICACIÓN 5001, FOLIO REAL N° 833 (F)
CORREGIMIENTO LA PALMA, DISTRITO CHEPIGANA, PROVINCIA DARIÉN
UBICADO EN UNA SUPERFICIE INICIAL DE 12 ha 4575 m² 79 dm² Y UNA SUPERFICIE ACTUAL O RESTO LIBRE DE
12 ha 4575 m² 79 dm²
LINDEROS:
NORTE: GRUPO INDIGENA ARIMAE. SUR: JUAN CEDEÑO. ESTE: CARRETERA PANAMERICANA HACIA SANTA FE Y
HACIA EL TIRAO. OESTE: JUAN CEDEÑO.
CON UN VALOR DE B/. 78.00(SETENTA Y OCHO BALBOAS)

TITULAR(ES) REGISTRAL(ES)

PROFECIONAL (INAFORP) INSTITUTO NACIONAL DE FORMACION TITULAR DE UN DERECHO DE PROPIEDAD.

GRAVÁMENES Y OTROS DERECHOS REALES VIGENTES

QUE SOBRE ESTA FINCA NO CONSTA GRAVAMENES VIGENTES INSCRITOS A LA FECHA.

RESTRICCIONES: ESTA ADJUDICACION QUEDA SUJETA A LO DISPUESTO EN LOS ARTICULOS 70, 71, 72, 140, 141, 142, 143 Y DEMAS DISPOSICIONES DEL CODIGO AGRARIO QUE LE SEAN APLICABLES, 164 DEL CODIGO ADMINISTRATIVO, Y 4TO DEL DECRETO DE GABINETE 35 DEL 6 DE FEBRERO DE 1969, DECRETO NO.55 DEL 13 DE JUNIO DE 1973, DECRETO LEY 35 DE 22 DE SEPTIEMBRE DE 1966 DECRETO LEY NO.39 DE 29 DE SEPTIEMBRE DE 1966 Y LA LEY NO. UNO (1) DEL TRES (3) DE FEBRERO DE MIL NOVECIENTOS NOVENTA Y CUATRO (1994) Y TODAS LAS DISPOSICIONES LEGALES, QUE LE SEAN APLICABLES. PARA MAS RESTRICCIONES VEASE ROLLO COMPLEMENTARIO.. INSCRITO EN EL NÚMERO DE ENTRADA TOMO DIARIO: 265 ASIENTO DIARIO: 5008, DE FECHA 03/30/1998.

ENTRADAS PRESENTADAS QUE SE ENCUENTRAN VIGENTES

NO HAY ENTRADAS PENDIENTES.

LA PRESENTE CERTIFICACIÓN SE OTORGA EN PANAMÁ EL DÍA LUNES, 21 DE JUNIO DE 2021 03:49 P.M., POR EL DEPARTAMENTO DE CERTIFICADOS DEL REGISTRO PÚBLICO DE PANAMÁ, PARA LOS EFECTOS LEGALES A QUE HAYA LUGAR.

NOTA: ESTA CERTIFICACIÓN PAGÓ DERECHOS POR UN VALOR DE 30.00 BALBOAS CON EL NÚMERO DE LIQUIDACIÓN 1403040219



Valide su documento electrónico a través del CÓDIGO QR impreso en el pie de página
o a través del Identificador Electrónico: A2D84C50-6EC8-44AA-ADB1-0989109C8A33
Registro Público de Panamá - Vía España, frente al Hospital San Fernando
Apartado Postal 0830 - 1596 Panamá, República de Panamá - (507)501-6000



Registro Público de Panamá

FIRMADO POR: UMBERTO ELIAS
PEDRESCHI PIMENTEL
FECHA: 2021.07.15 10:54:45 -05:00
MOTIVO: SOLICITUD DE PUBLICIDAD
LOCALIZACION: PANAMA, PANAMA

CERTIFICADO DE PERSONA JURÍDICA

CON VISTA A LA SOLICITUD

260130/2021 (0) DE FECHA 07/14/2021

QUE LA SOCIEDAD

CM IMPORT, S.A.

TIPO DE SOCIEDAD: SOCIEDAD ANONIMA

SE ENCUENTRA REGISTRADA EN (MERCANTIL) FOLIO Nº 710924 (S) DESDE EL LUNES, 30 DE AGOSTO DE 2010

- QUE LA SOCIEDAD SE ENCUENTRA VIGENTE

- QUE SUS CARGOS SON:

SUSCRIPTOR: NODIER POLANCO

SUSCRIPTOR: ELIZABETH DOMINGUEZ

DIRECTOR / PRESIDENTE: FRANKLIN MORRISON PAREDES

TESORERO: FRANKLIN MORRISON PAREDES

DIRECTOR / SECRETARIO: CRISTIAN MORRISON PAREDES

DIRECTOR: ELIZABETH DEL CARMEN DOMINGUEZ CABALLERO

AGENTE RESIDENTE: HECTOR RODRIGUEZ UREÑA

- QUE LA REPRESENTACIÓN LEGAL LA EJERCERÁ:

EL REPRESENTANTE LEGAL SERA EL PRESIDENTE Y EN SU AUSENCIA LO SERA EL SECRETARIO.

- QUE SU CAPITAL ES DE 10,000.00 DÓLARES AMERICANOS

- QUE SU DURACIÓN ES PERPETUA

- QUE SU DOMICILIO ES PANAMÁ, PROVINCIA PANAMÁ

ENTRADAS PRESENTADAS QUE SE ENCUENTRAN EN PROCESO

- NO HAY ENTRADAS PENDIENTES

RÉGIMEN DE CUSTODIA: CONFORME A LA INFORMACIÓN QUE CONSTA INSCRITA EN ESTE REGISTRO, LA SOCIEDAD OBJETO DEL CERTIFICADO NO SE HA ACOGIDO AL RÉGIMEN DE CUSTODIA.

EXPEDIDO EN LA PROVINCIA DE PANAMÁ EL JUEVES, 15 DE JULIO DE 2021A LAS 09:03 A.M..

NOTA: ESTA CERTIFICACIÓN PAGÓ DERECHOS POR UN VALOR DE 30.00 BALBOAS CON EL NÚMERO DE LIQUIDACIÓN 1403078043



Valide su documento electrónico a través del CÓDIGO QR impreso en el pie de página o a través del Identificador Electrónico: 4E9A94AB-CA04-41CD-BA5E-467B8B60902E
Registro Público de Panamá - Vía España, frente al Hospital San Fernando
Apartado Postal 0830 - 1596 Panamá, República de Panamá - (507)501-6000

REPÚBLICA DE PANAMÁ
TRIBUNAL ELECTORAL

Franklin
Morrison Paredes



8-865-1854

NOMBRE USUAL:
FECHA DE NACIMIENTO: 08-ENE-1993
LUGAR DE NACIMIENTO: PANAMÁ, PANAMÁ
SEXO: M DONANTE TIPO DE SANGRE
EXPEDIDA: 06-DIC-2018 EXPIRA: 06-DIC-2028



TE TRIBUNAL ELECTORAL
LA BUENA DE PANAMÁ

DIRECTOR NACIONAL DE CENSA ACOD



8-865-1854



COB33N0209



El Suscrito, **JORGE E. GANTES S.** Notario Público Primero del Circuito de Panamá, con cédula N° 8-509-985.
CERTIFICO: Que este documento es copia autenticada de su original.

Panamá | **28 MAY 2021**

Testigos

Licdo. Jorge E. Gantes S.
Notario Público Primero

Testigos

⑧

1. ALICIA DEL ROSARIO DE CLARKE, con cédula de identidad personal número
2. dos- ochenta y cuatro- doscientos dos (2-84-202), ambas mayores de edad,
3. panameñas y vecinas de esta ciudad, a quienes conozco, son hábiles para ejercer
4. el cargo, la encontraron conforme, le impartieron su aprobación y para constancia la
5. firman todos juntos con los testigos antes mencionados, ante mí el Notario que doy
6. fe. -----

7. 
8. 
9. **FRANKLIN MORRISON PAREDES**

10. 
11. **YIPSA AVILA DE BURNETT**

12. 
13. **ALICIA DEL ROSARIO DE CLARKE**

14. 
15. **Lic. Jorge E. Gantes S.**
16. **Notario Público Primero**



20. **NOTARIA PRIMERA**

21. **Licdo. Jorge E. Gantes S.**

22. VERIFICADO POR: 

23. NÚMERO DE CED: 

24. FIRMA: 

25. FECHA: 

26. **14-06-21**



NOTARÍA PÚBLICA PRIMERA
Circuito Notarial de Panamá
REPÚBLICA DE PANAMÁ

1. ----- **DECLARACION NOTARIAL JURADA** -----

2. En mi Despacho Notarial en la Ciudad de Panamá, Capital de la República y
3. Cabecera del Circuito Notarial del mismo nombre a los catorce (14) días del mes
4. de junio del año dos mil veintiuno (2021), ante mí, **JORGE ELIEZER GANTES**
5. **SINGH, NOTARIO PUBLICO PRIMERO DEL CIRCUITO DE PANAMA**, con cédula
6. número ocho- quinientos nueve- novecientos ochenta y cinco (8-509-985),
7. compareció personalmente el señor **FRANKLIN MORRISON PAREDES**, varón, ,
8. mayor de edad, con cédula número 8-865-1854, y en su carácter de Representante
9. Legal de la empresa CM IMPORT, S.A., registrada en el (Mercantil) Folio No.
10. 1834605, Promotora del proyecto denominado **“DISEÑO Y CONSTRUCCIÓN DEL**
11. **NUEVO SISTEMA DE ABASTECIMIENTO DE AGUA POTABLE PARA EL**
12. **CENTRO REGIONAL DE INADEH UBICADO EN ARIMAE, PROVINCIA DE**
13. **DARIÉN”**, a ubicarse en el corregimiento y distrito de Santa Fé, provincia de
14. Darién. , República de Panamá; y quien me solicitó que extendiera esta diligencia
15. para hacer constar bajo juramento y en forma de atestación Notarial y en
16. conocimiento del contenido del Artículo 385, texto único de Código Penal, Gaceta
17. Oficial No. 26.510 de 26 de abril de 2010, que tipifica el delito de falso testimonio,
18. declarando lo siguiente:-----

19. **PRIMERO:** Declaro y confirmo bajo la gravedad del Juramento, que la información
20. aquí presentada es verdadera, y que el proyecto antes mencionado, se ajusta a la
21. normativa ambiental y que el mismo no genera impactos ambientales significativos
22. y no conlleva riesgos ambientales significativos, de acuerdo a los criterios de
23. protección ambiental regulados en el artículo 23 del Decreto Ejecutivo No. 123 de
24. 14 de agosto de 2009, por el cual se reglamenta el Capítulo II del Título IV de la Ley
25. No. 41 de 1 de julio de 1998, General del Ambiente de la República de Panamá.-
26. Manifiesta el compareciente que es conocedor del artículo trescientos ochenta y
27. cinco (385) del Código Penal que versa sobre el falso testimonio. -----

28. Léida como le fue esta declaración al compareciente en presencia de los Testigos
29. Instrumentales YIPSA AVILA DE BURNETT, con cédula de identidad personal
30. número seis- cuarenta y siete- mil cuatrocientos ochenta y seis (6-47-1486) y

Ingeniero
Milciades Concepción
Ministro
Ministerio de Ambiente
E. S. D.

1

REPUBLICA DE PANAMÁ
GOBIERNO NACIONAL

MINISTERIO DE AMBIENTE

DEPARTAMENTO DE
EVALUACIÓN DE ESTUDIO
DE IMPACTO AMBIENTAL

RECIBIDO

Por: *Hiriana Caballero*

Fecha: *15-07-2021*

Hora: *7:15 PM*

Panamá, 10 de junio de 2021

Distinguido Ing. Concepción:

Sirva la presente para solicitar se evalúe el **Estudio de Impacto Ambiental** Categoría I del proyecto **“DISEÑO Y CONSTRUCCIÓN DEL NUEVO SISTEMA DE ABASTECIMIENTO DE AGUA POTABLE PARA EL CENTRO REGIONAL DE INADEH UBICADO EN ARIMAE, PROVINCIA DE DARIÉN”**, cuyo promotor es la empresa **CM IMPORT, S.A.**; a desarrollarse en el corregimiento y distrito de Santa Fé, provincia de Darién; de acuerdo a lo establecido en el Decreto Ejecutivo No. 123 del 14 de agosto de 2009.

Tipo de Proyecto: Construcción
Número de partes: 15
Número de fojas: 130
Personas de contacto para efectos del trámite del EsIA: FRANKLIN MORRISON
Teléfono de contacto: (507) 2691266
e-mail: CONSULTAS@CMIMPORT.COM
Dirección donde se desea obtener notificación: Aquilino de la guardia con ave. Balboa, piso 2 oficina 28
Consultor 1: Ailyn Cheng
Nº de idoneidad: IRC-032-2019
Consultor 2: Christel Santos
Nº de idoneidad: IRC-058-2020
Teléfono de contacto: 6437-0286
Dirección: Panamá Oeste, Distrito de Chorrera, corregimiento de Playa Leona

Sin otro particular por el momento.

Atentamente,

[Firma]
FRANKLIN MORRISON PAREDES
Representante legal
CM IMPORT, S.A.



Yo, Luz G. Parillón V., Primera Suplente de la Notaría Primera del Circuito de Panamá, con Cédula de identidad No. 8-252-379. CERTIFICO:
Que la(s) firma(s) anterior(es) ha(n) sido reconocida(s) como suya(s) por los firmantes por lo consiguiente dicha(s) firma(s) es (son) auténtica(s).

Panamá, **12 JUN 2021**

Testigos

[Firma]
Licda. Luz G. Parillón V.
Primera Suplente de la Notaría Pública Primera