

Formato EIA-FA-00

CONTENIDOS MÍNIMOS DE LOS ESTUDIOS DE IMPACTO AMBIENTAL  
CATEGORIA I

Artículo 26. DECRETO EJECUTIVO 123 DE 14 DE AGOSTO DE 2009.

PROYECTO: CONSTRUCCIÓN DE LOCAL COMERCIAL Y VIVIENDA

PROMOTOR: JIANWEI PAN.

EXPEDIENTE: DRCH-IF-116-2021

FECHA DE ENTRADA: 11 DE OCTUBRE DE 2021

REALIZADO POR (CONSULTORES): MAGDALENO ESCUDERO Y PATRICIA GUERRA

	TEMA	SI	NO	OBSERVACIÓN
1.0	ÍNDICE	*		
2.0	RESUMEN EJECUTIVO	*		
2.1	Datos generales del promotor, que incluya: a) Persona a contactar; b) Números de teléfonos; c) Correo electrónico; e) Página web; f) Nombre y registro del consultor	*		
3	INTRODUCCIÓN	*		
3.1	Indicar el alcance, objetivos y metodología del estudio presentado	*		
3.2	Categorización: Justificar la categoría del EsIA en función de los criterios de protección ambiental	*		
4	INFORMACIÓN GENERAL	*		
4.1	Información sobre el Promotor (persona natural o jurídica), tipo de empresa, ubicación, certificado de existencia y representación legal de la empresa y certificado de registro de la propiedad, contrato y otros	*		
4.2	Paz y salvo emitido por la ANAM y copia del recibo de pago, por los trámites de evaluación	*		
5	DESCRIPCIÓN DEL PROYECTO, OBRA O ACTIVIDAD	*		
5.1	Objetivo del proyecto, obra o actividad y su justificación	*		
5.2	Ubicación geográfica incluyendo mapa en escala 1:50, 000 y coordenadas UTM o geográficas del polígono del proyecto	*		
5.3	Legislación y normas técnicas e instrumentos de gestión ambiental aplicables y su relación con el proyecto, obra o actividad	*		
5.4	Descripción de las fases del proyecto, obra o actividad	*		
5.4.1	Planificación	*		
5.4.2	Construcción	*		
5.4.3	Operación	*		
5.4.4	Abandono	*		
5.5	Infraestructura a desarrollar y equipo a utilizar	*		
5.6	Necesidades de insumos durante la construcción/ejecución y operación	*		
5.6.1	Necesidades de servicios básicos (agua, energía, aguas servidas, vías de acceso, transporte público, otros)	*		
5.6.2	Mano de obra (durante la construcción y operación) empleos directos e indirectos generados	*		
5.7	Manejo y disposición de desechos en todas las fases	*		
5.7.1	Sólidos	*		
5.7.2	Líquidos	*		
5.7.3	Gaseosos	*		
5.8	Concordancia con el plan de uso de suelo	*		
5.9	Monto global de la inversión	*		

6	DESCRIPCIÓN DEL AMBIENTE FÍSICO	*		
6.3	Caracterización del suelo	*		
6.3.1	La descripción de uso de suelo	*		
6.3.2	Deslinde de la propiedad	*		
6.4	Topografía	*		
6.6	Hidrología	*		
6.6.1	Calidad de aguas superficiales	*		
6.7	Calidad de aire	*		
6.7.1	Ruido	*		
6.7.2	Olores	*		
7	DESCRIPCIÓN DEL AMBIENTE BIOLÓGICO	*		
7.1	Característica de la Flora	*		
7.1.1	Caracterización vegetal, inventario forestal (aplicar técnicas forestales reconocidas por ANAM)	*		
7.2	Característica de la fauna	*		
8	DESCRIPCIÓN DEL AMBIENTE SOCIOECONÓMICO	*		
8.1	Uso actual de la tierra en sitios colindantes	*		
8.3	Percepción local sobre el proyecto, obra o actividad (a través del plan de participación ciudadana). Reunión informativa y sus evidencias	*		
8.4	Sitios históricos, arqueológicos y culturales declarados	*		
8.5	Descripción del paisaje	*		
9.0	IDENTIFICACIÓN DE IMPACTOS AMBIENTALES Y SOCIALES ESPECÍFICOS	*		
9.2	Identificación de los impactos ambientales específicos, su carácter, grado de perturbación, importancia ambiental, riesgo de ocurrencia, extensión del área, duración y reversibilidad entre otros	*		
9.4	Análisis de los impactos sociales y económicos a la comunidad producidos por el proyecto	*		
10.0	PLAN DE MANEJO AMBIENTAL (PMA)	*		
10.1	Descripción de las medidas de mitigación específicas	*		
10.2	Ente responsable de la ejecución de las medidas	*		
10.3	Monitoreo	*		
10.4	Cronograma de ejecución	*		
10.7	Plan de rescate y reubicación de fauna y flora	*		
10.11	Costos de la gestión ambiental	*		
12	LISTA DE PROFESIONALES QUE PARTICIPARON EN LA ELABORACIÓN DEL ESTUDIO DE IMPACTO AMBIENTAL, FIRMA (S) Y RESPONSABILIDADES	*		
12.1	Firmas debidamente notariadas	*		
12.2	Número de registro de consultor (es)	*		
13	CONCLUSIONES Y RECOMENDACIONES	*		
14	BIBLIOGRAFÍA	*		
15	ANEXOS	*		
SEGÚN TIPO DE PROYECTO, OBRA O ACTIVIDAD		S I	NO	OBSERVACIÓN
<b>PROYECTOS HIDROELECTRICOS</b> Certificación de conducencia remitida por la ASEP (copia autenticada).			*	
<b>PROYECTOS EN ÁREAS PROTEGIDAS</b> Viabilidad por parte de Áreas protegidas (copia simple).			*	
<b>PROYECTOS FORESTALES</b> Documento con el Plan de reforestación.			*	
<b>PROYECTOS EN ÁREA DEL CORREDOR BIOLÓGICO</b> Análisis de compatibilidad.			*	

REVISADO POR (MINISTERIO DE AMBIENTE): NIVIA CAMACHO

**FORMATO EIA-FA-007**  
**INFORME DE REVISIÓN DE CONTENIDOS MÍNIMOS DEL**  
**ESTUDIO DE IMPACTO AMBIENTAL**

**FECHA:** 14 DE OCTUBRE DE 2021  
**PROYECTO:** CONSTRUCCIÓN DE LOCAL COMERCIAL Y VIVIENDA  
**PROMOTOR:** JIANWEI PAN  
**REPRE. LEGAL:** JIANWEI PAN  
**CONSULTORES:** MAGDALENO ESCUDERO Y PATRICIA GUERRA  
**LOCALIZACIÓN:** PROVINCIA DE CHIRIQUÍ, DISTRITO DE SAN LORENZO, CORREGIMIENTO DE SAN JUAN.

**BREVE DESCRIPCIÓN DEL PROYECTO:**

El proyecto consiste en demoler una vivienda existente para levantar una edificación de una planta baja para uso comercial un (1) local, con su respectivo baño, depósito, área de aseo; también contará con trece (12) estacionamientos, incluyendo dos (2) para discapacitados, y en la planta alta una vivienda que contara con 4 habitaciones, sala, comedor, cocina, dos servicios y lavandería.

**FUNDAMENTO DE DERECHO:** Texto Único de a Ley No.41 de 1998; Ley No.38 de 2000; Decreto Ejecutivo N° 123 de 2009, modificado por el Decreto Ejecutivo No.155 de 05 de agosto de 2011, Decreto Ejecutivo No. 36 de 3 de junio de 2019 y demás normas complementarias y concordantes.

**VERIFICACION DE CONTENIDO:** Que conforme a lo establecido en el artículo 41 del Decreto Ejecutivo 123 del 14 de agosto de 2009, modificado por el artículo 7 del Decreto Ejecutivo No.155 de 5 de agosto de 2011, se inició el procedimiento administrativo para la evaluación de Estudios de Impacto Ambiental (EsIA), Fase de Admisión.

Que luego de revisado el registro de consultores ambientales, se evidenció que los consultores se encuentran registrados y habilitados ante el MINISTERIO DE AMBIENTE (MIAMBIENTE), para realizar Estudios de Impacto Ambiental.

Que luego de revisado el Estudio de Impacto Ambiental (EsIA), Categoría I, del proyecto denominado “**CONSTRUCCIÓN DE LOCAL COMERCIAL Y VIVIENDA**” se evidenció que el mismo cumple con los contenidos mínimos establecidos en el Decreto Ejecutivo No. 123 de 2009 y con el Decreto Ejecutivo No. 36 de 3 de junio de 2019.

**RECOMENDACIONES:** Por lo antes expuesto, se recomienda **ADMITIR** el Estudio de Impacto Ambiental Categoría I del proyecto denominado “**CONSTRUCCIÓN DE LOCAL COMERCIAL Y VIVIENDA**”, promovido por **JIANWEI PAN**.

  
**NIVIA CAMACHO**  
 Técnica Evaluador

  
**CONSEJO TÉCNICO NACIONAL  
 DE AGRICULTURA**  
**NIVIA A. CAMACHO C.**  
 LIC. EN CIENCIAS  
 AMBIENTALES Y REG. NAT.  
 IDONEIDAD: 4487-01 \*

  
**NELLY RAMOS**  
 Jefa de la Sección de Evaluación de Estudios  
 Impacto Ambiental

  
**ING. KRISLLY QUINTERO**  
 Directora Regional  
 Ministerio de Ambiente  
**DIRECCIÓN REGIONAL  
 CHIRIQUÍ**

  
**CONSEJO TÉCNICO NACIONAL  
 DE AGRICULTURA**  
**NELLY W. RAMOS E.**  
 MGTER. EN MANEJO Y CONSERV.  
 DE LOS REG. NAT. Y DEL AGUA  
 IDONEIDAD: 7.593-14-M19 \*

14

REPÚBLICA DE PANAMÁ  
MINISTERIO DE AMBIENTE  
PROVEIDO DRCH-ADM-094-2021

LA SUSCRITA DIRECTORA REGIONAL DEL MINISTERIO DE AMBIENTE (MIAMBIENTE), EN USO DE SUS FACULTADES LEGALES, Y

**CONSIDERANDO:**

Que el promotor **JIANWEI PAN**, persona natural, cuyo número de cédula E-8-164213, presentó el 11 de octubre de 2021, la solicitud de evaluación del Estudio de Impacto Ambiental Categoría I, titulado **“CONSTRUCCIÓN DE LOCAL COMERCIAL Y VIVIENDA”**, a desarrollarse en el corregimiento de San Juan, distrito de San Lorenzo, provincia de Chiriquí, elaborado por los consultores **MAGDALENO ESCUDERO Y PATRICIA GUERRA**, personas naturales inscritas en el Registro de Consultores Ambientales, para elaborar Estudios de Impacto Ambiental que lleva el Ministerio de Ambiente (MIAMBIENTE), mediante la resolución **IRC-177-2000 e IRC-074-2008**, respectivamente.

Que conforme a lo establecido en el artículo 41 del Decreto Ejecutivo 123 del 14 de agosto de 2009, se procedió a verificar que el Estudio de Impacto Ambiental, cumpliera con los contenidos mínimos establecidos en el artículo 26 del citado reglamento.

Que luego de revisado el documento se detectó que el mismo cumple con los contenidos mínimos establecidos en el artículo 26 del Decreto Ejecutivo 123 de 14 de agosto de 2009.

Que el Informe de Revisión de los Contenidos Mínimos de la Dirección de Evaluación de Impacto Ambiental con fecha del **14 de octubre de 2021**, recomienda admitir la solicitud de evaluación del Estudio de Impacto Ambiental, Categoría I, del proyecto **“CONSTRUCCIÓN DE LOCAL COMERCIAL Y VIVIENDA”** por considerar que el mismo, cumple con los contenidos mínimos.

**RESUELVE:**

**ARTÍCULO 1: ADMITIR** la solicitud de evaluación del Estudio de Impacto Ambiental, Categoría I, denominado **“CONSTRUCCIÓN DE LOCAL COMERCIAL Y VIVIENDA”**.

**ARTÍCULO 2: ORDENAR** el inicio de la fase de Evaluación y Análisis del Estudio de Impacto Ambiental correspondiente.

**FUNDAMENTO DE DERECHO:** Texto Único de la Ley No.41 de 1998; Ley No. 8 de 25 de marzo de 2015; Ley No.38 de 2000; Decreto Ejecutivo N° 123 de 2009, modificado por el Decreto Ejecutivo No.155 de 05 de agosto de 2011, Decreto Ejecutivo No. 36 del 03 de junio de 2019 y demás normas complementarias y concordantes.

Dada en la ciudad de David, el día catorce (**14**) del mes de **octubre** del año dos mil veintiuno (**2021**).

CÚMPLASE,

ING. KRISLEY QUINTERO  
Directora Regional  
Ministerio de Ambiente – Chiriquí



MINISTERIO DE AMBIENTE  
DIRECCION DE INFORMACION AMBIENTAL

Tel. 500-0855 – Ext. 6715/6047

GEOMATICA-EIA-CAT I-0496-2021



De: **Alex O. De Gracia C.**  
**Jefe del Departamento de Geomática**

Fecha de solicitud: **19 DE OCTUBRE DEL 2021**

Proyecto: **“CONSTRUCCIÓN DE LOCAL COMERCIAL Y VIVIENDA”**

Categoría: **I**

Provincia: **CHIRIQUÍ**

Distrito: **SAN LORENZO**

Corregimiento: **SAN JUAN**

Técnico Evaluador solicitante: **NIVIA CAMACHO**

Dirección Regional de: **CHIRIQUÍ**

**Observaciones (hallazgos o información que se debe aclarar):**

En respuesta a la solicitud del día 19 de octubre del 2021, vía correo electrónico, donde se solicita generar una cartografía que permita determinar la ubicación del proyecto de Estudio de Impacto Ambiental, categoría I, denominado **“CONSTRUCCIÓN DE LOCAL COMERCIAL Y VIVIENDA”**, le informamos lo siguiente:

Con los datos proporcionados se generó un polígono (**890.48 m<sup>2</sup>**). El mismo se ubica fuera de los límites del Sistema Nacional de Áreas Protegidas.

De acuerdo a la Cobertura y Uso de la tierra 2012, los datos se ubican dentro de la categoría de **“Otro cultivo anual”** e **“Infraestructura”**; y según la Capacidad Agrológica se ubica en el tipo **VII** (No arable, con limitaciones muy severas, aptas para pastos, bosques, tierras de reserva).

Técnico responsable: **Amarilis Yudith Tugrí**

Fecha de respuesta: **21 DE OCTUBRE DEL 2021**

Adj: Mapa  
aodgc/at

CC: Departamento de Geomática.



CORREGIMIENTO DE SAN JUAN, DISTRITO DE SAN LOPE  
PROVINCIA DE CHIRIQUÍ- PROYECTO CONSTRUCCION  
DE LOCAL COMERCIAL Y VIVIENDA

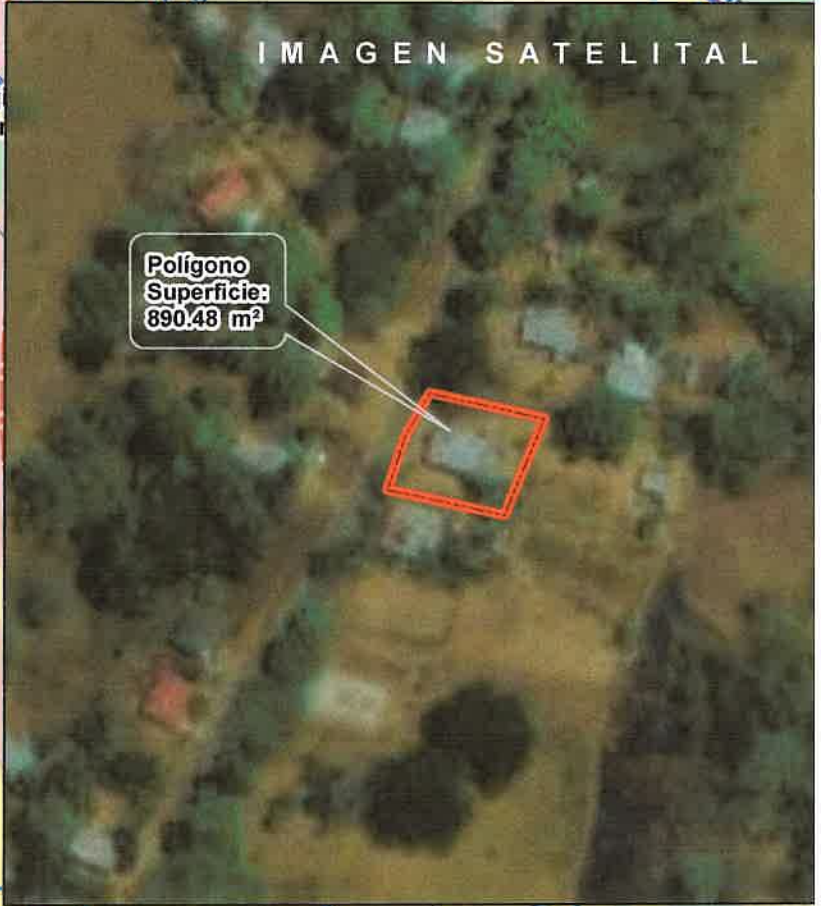
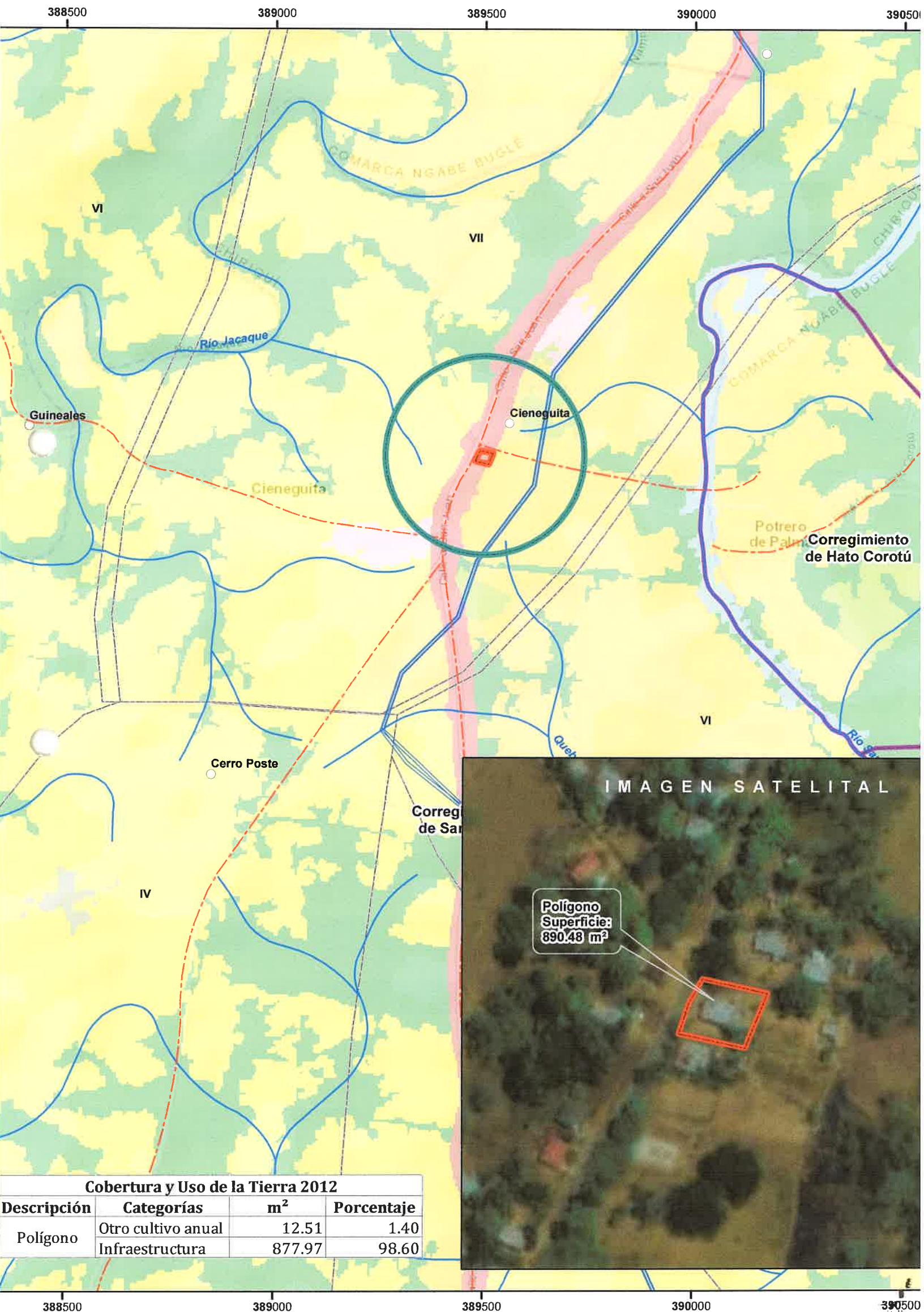

MINISTERIO DE AMBIENTE  
DIRECCION REGIONAL DE CHIRIQUI

David, Vía Red Gray  
Provincia de Chiriquí  
Tel.: (507) 500-0922

Acta de Inspección

Siendo las 10:00am del día 21/10/2021, se dio inicio a la diligencia de inspección de Evaluación del Estudio de Impacto Ambiental del proyecto - Construcción de local comercial y vivienda, categoría I, cuyo promotor es Jhony Ram, corregimiento de San Juan, distrito de San Lorenzo provincia de CHIRIQUI; con el fin de verificar la información presentada en el documento. Las observaciones de los resultados de la inspección serán enviadas formalmente al Representante Legal del proyecto.

Firman como constancia la presente acta, a las 10:20 a.m.

Nombre	Cargo	Firma
<u>Nelly Prieto</u>	<u>Evaluadora Ambiental</u>	<u>Nelly Prieto</u>
<u>Bolívar Rodríguez D</u>	<u>ARQUITECTO</u>	

David, Vía Red Gray  
Provincia de Chiriquí  
Tel.: (507) 500-0922

**SECCIÓN DE EVALUACIÓN DE IMPACTO AMBIENTAL**  
**INFORME TÉCNICO DE INSPECCIÓN OCULAR**  
**Nº.089-10 -2021**

**DATOS GENERALES**

<b>PROYECTO:</b>	CONSTRUCCIÓN DE LOCAL COMERCIAL Y VIVIENDA
<b>PROMOTOR:</b>	JIANWEI PAN
<b>REPRE. LEGAL</b>	JIANWEI PAN
<b>UBICACIÓN DEL PROYECTO:</b>	CORREGIMIENTO DE SAN JUAN, DISTRITO DE SAN LORENZO, PROVINCIA DE CHIRIQUÍ
<b>FECHA DE LA INSPECCIÓN:</b>	21 DE OCTUBRE DE 2021
<b>FECHA DEL INFORME:</b>	22 DE OCTUBRE DE 2021
<b>PARTICIPANTES EN LA INSPECCIÓN:</b>	<b>POR EL PROMOTOR:</b> <ul style="list-style-type: none"> <li>• ARQ. BOLÍVAR RODRÍGUEZ</li> </ul> <b>POR SECCIÓN DE EVALUACIÓN DE IMP. AMBIENTAL:</b> <ul style="list-style-type: none"> <li>• LCDA. NELLY RAMOS- JEFA DE SECCIÓN DE EVALUACIÓN DE ESTUDIOS DE IMPACTO AMBIENTAL</li> </ul>

**I. OBJETIVO DE LA INSPECCIÓN TECNICA**

Verificar las características del área propuesta para el desarrollo del proyecto, según lo indicado en el Estudio de Impacto Ambiental en cuanto al medio físico, biológico y social, al igual que las coordenadas de ubicación del polígono del proyecto.

**II. DESARROLLO DE LA INSPECCIÓN:**

El día 27 de septiembre de 2021, se coordina con el Promotor del Proyecto, la fecha y hora de la inspección de campo en el sitio del proyecto. La inspección correspondiente al Proyecto **CONSTRUCCIÓN DE LOCAL COMERCIAL Y VIVIENDA** a desarrollarse en el corregimiento de San Juan, distrito de San Lorenzo, provincia de Chiriquí.

Se dio inicio a las 10:00 a.m., con la participación del Arq. Bolívar Rodríguez asignado por el Promotor y por el Ministerio de Ambiente la Jefa de la Sección de Evaluación de Impacto Ambiental.

La Inspección culminó a la 12:20 a.m., sin inconvenientes.

**III. RESULTADOS DE LA INSPECCIÓN TÉCNICA**

Durante la inspección se recopiló la siguiente información:

- El lote se ubica en una esquina, en la vía principal que conduce a la comunidad de Cienagueta. Se encuentra cercado en su totalidad, se observa una vivienda deteriorada que será demolida.
- La topografía del lote es plana y no hay ninguna fuente de agua sobre la superficie del predio.
- En relación a la flora se observa gramíneas algunos árboles dispersos. No se observó ninguna especie de fauna en el sitio.



Al momento de realizada la inspección de campo, se tomaron las siguientes coordenadas UTM:

Tabla N° 1. Coordenadas tomadas en el sitio de la Inspección.

PUNTOS	NORTE	ESTE
1	389510	919730
2	389475	919744
3	389524	919760
4	389490	919769

#### IV. CONCLUSIONES Y RECOMENDACIONES

- Los puntos mostrados por el promotor, concuerdan con las coordenadas establecidas en el EsIA.
- No se evidencio presencia de aguas superficiales que puedan afectar el desarrollo del proyecto.
- En el momento de la inspección no se evidenció ninguna actividad de inicio del proyecto.
- Continuar con el proceso de evaluación del EsIA.
- El Promotor debe cumplir con las medidas de mitigación establecidas en el EsIA y se deben establecer y cumplir con las normas y permisos correspondientes.

#### INFORME ELABORADO POR:

  
Nivia Camacho

Técnico Evaluador  
Área De Evaluación de  
Impacto Ambiental



  
Nelly Ramos

Jefa del Área De Evaluación  
de Impacto Ambiental



  
Ing. Kristly Quintero  
Directora Regional de  
Chiriquí



## ANEXO

### EVIDENCIA FOTOGRÁFICA



Figura 1. Polígono y entorno del Proyecto.

Fuente: Google

### FOTOGRAFÍAS DEL PROYECTO







**Foto 3.** Vista general del lote.



**Foto 4.** Vista del costado derecho del lote. Se observa el camino colindante.

**MINISTERIO DE AMBIENTE**  
**DIRECCIÓN REGIONAL DE CHIRIQUÍ**  
**SECCIÓN DE EVALUACIÓN DE IMPACTO AMBIENTAL**  
**INFORME TÉCNICO DE EVALUACIÓN DE ESTUDIO DE IMPACTO**  
**AMBIENTAL**  
**No. 116-2021**

## I. DATOS GENERALES

**FECHA:** 26 DE OCTUBRE 2021  
**NOMBRE DEL PROYECTO:** CONSTRUCCIÓN DE LOCAL COMERCIAL Y VIVIENDA.  
**PROMOTOR:** JIANWEI PAN  
**UBICACIÓN:** CORREGIMIENTO DE SAN JUAN, DISTRITO DE SAN LORENZO, PROVINCIA DE CHIRIQUÍ

## II. ANTECEDENTES

El día (11) de octubre de 2021, **JIANWEI PAN**, persona natural con carné de residente permanente E-8-164213; presentó ante el Ministerio de Ambiente (MiAMBIENTE) un Estudio de Impacto Ambiental (EsIA), Categoría I, denominado “**CONSTRUCCIÓN DE LOCAL COMERCIAL Y VIVIENDA**”, elaborado bajo la responsabilidad de los consultores **MAGDALENO ESCUDERO Y PATRICIA GUERRA**, personas naturales inscritas en el Registro de Consultores Idóneos que lleva el Ministerio de Ambiente (MiAMBIENTE), mediante las Resoluciones **IAR-117-2020** e **IRC-074-2008**, respectivamente (del expediente administrativo correspondiente).

El proyecto “**CONSTRUCCIÓN DE LOCAL COMERCIAL Y VIVIENDA**”, con código de ubicación 4A09, Folio Real N° 76216, en el corregimiento de San Juan, distrito de San Lorenzo, provincia de Chiriquí. El proyecto consiste en demoler una vivienda existente para levantar una edificación de una planta baja para uso comercial un (1) local, con su respectivo baño, depósito, área de aseo; también contará con trece (12) estacionamientos, incluyendo dos (2) para discapacitados, y en la planta alta una vivienda que contara con 4 habitaciones, sala, comedor, cocina, dos servicios y lavandería.

De acuerdo al EsIA, el proyecto se construirá en las coordenadas ubicadas en los siguientes puntos:

PUNTO	ESTE	NORTE
1	389521.16	919759.15
2	389490.50	919766.02
3	389483.76	919754.21
4	389479.28	919740.34
5	389510.53	919733.46

Coordenadas UTM del proyecto, DATUM WGS84

El monto global de la inversión es doscientos mil balboa con 00/100 (B/ 200,000.00).

Que mediante el **PROVEÍDO DRCH-ADM-094-2021**, del 14 de octubre de 2021, (visible en la foja 14 del expediente administrativo), MiAMBIENTE admite a la fase de evaluación y análisis el Estudio de Impacto Ambiental, Categoría I, del proyecto denominado “**CONSTRUCCIÓN DE LOCAL COMERCIAL Y VIVIENDA**”, y en virtud de lo establecido para tales efectos en el Decreto Ejecutivo No. 123 de 14 de agosto de 2009, modificado por el Decreto Ejecutivo No. 155 de 5 de agosto de 2011 y el Decreto Ejecutivo 36 del 3 de junio de 2019, se surtió el proceso de evaluación del referido Estudio de Impacto Ambiental.

Que el día 21 de octubre, se realizó la inspección al área para el desarrollo del proyecto, por parte del personal técnico de la Sección de Evaluación de Impacto Ambiental, y personal por

KQ/NR/nc

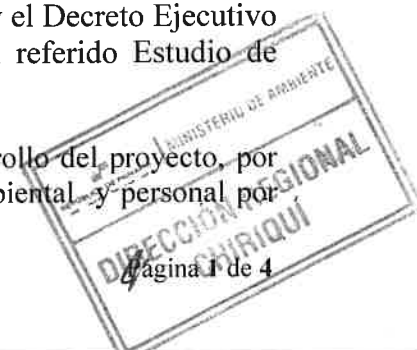



parte del Consultor. Se evidenció que la Construcción de Local Comercial y Vivienda, no se ha iniciado.

Como parte del proceso de evaluación, se verificaron las coordenadas presentadas en el Estudio de Impacto Ambiental en la Dirección de Evaluación y Ordenamiento Ambiental, la cual se envió para verificación el día 19 de octubre de 2021, (ver foja 15 del expediente administrativo correspondiente); en tanto que la DEIA emitió sus comentarios el día 21 de octubre, de 2021 (ver foja 15 y 16 del expediente administrativo).

### III. ANÁLISIS TÉCNICO

Después de la revisión y análisis del EsIA y cada uno de sus componentes ambientales, así como su Plan de Manejo Ambiental, pasamos a revisar algunos aspectos destacables en el proceso de evaluación del Estudio.

#### Componente físico:

El EsIA, presentado por la empresa promotora, describe lo siguiente, respecto al ambiente físico del área donde se desarrollara el proyecto:

- El proyecto **“CONSTRUCCIÓN DE LOCAL COMERCIAL Y VIVIENDA”**, se desarrollará en la finca con código de ubicación 4A09, folio N° 76216, ubicada en el Corregimiento de San Juan, Distrito de San Lorenzo, Provincia de Chiriquí.  
Los colindantes son los siguientes:  
Norte: Área afectada por servidumbre de camino.  
Sur: Resto libre de la finca 189.  
Este: Resto libre de la finca 189.  
Oeste: Carretera que conduce de San Juan a Cieneguita.

No hay fuentes de aguas superficiales en el área del proyecto.

La topografía del área es plana.

#### Componente Biológico:

El EsIA, presentado por la empresa promotora, describe lo siguiente, respecto al ambiente biológico del área donde se desarrollara el proyecto:

**En cuanto a Flora:** Dentro de la propiedad solo hay grama, algunos Tallos de plátanos (*Musa* sp.) y un árbol de sigua (*Nectandra* sp.). El área del proyecto ha sido significativamente modificada para el desarrollo de actividades antropogénicas.

**En cuanto a fauna:** Por tratarse de un terreno ubicado en el sector urbano, altamente intervenido y cercado en su totalidad, la fauna es casi nula.

#### Componente Socioeconómico:

En el EsIA, se indica que la metodología utilizada para lograr la participación ciudadana, con respecto al desarrollo del proyecto, fue a través de un Sondeo de Opinión y la aplicación de 10 encuestas de opinión ciudadana, las cuales fueron aplicadas el día 9 de septiembre de 2021; dando como resultado lo siguiente:

- El 20% indicó tener conocimiento del proyecto.
- El 70% expresó que el proyecto será de beneficio para la comunidad.
- El 80% de los encuestados aceptan el proyecto.

Una vez analizado, evaluado el EsIA, la Declaración Jurada, la información complementaria presentada por la empresa promotora, consideramos que el mismo cumplió con los requerimientos establecidos en el Decreto Ejecutivo No.123 de 14 de agosto de 2009, y que por

medio de la Declaración Jurada reconoce que el proyecto genera impactos negativo de carácter no significativo y es responsable de atender adecuadamente el manejo de los impactos ambientales producidos por el desarrollo del proyecto, por lo que se considera viable.

En adición a las normativas aplicables al proyecto (páginas 21 a 22 EsIA) y los compromisos contemplados en el mismo y el promotor tendrá que:

- a) Colocar, dentro del área del Proyecto y antes de iniciar su ejecución, un letrero en un lugar visible con el contenido establecido en formato adjunto.
- b) Contar con el permiso de limpieza por indemnización ecológica según lo establece la Resolución AG-0235-2003 del 12 de julio de 2003, antes del inicio de obras y cancelar el mismo en un periodo de 30 días hábiles a partir de su fecha de emisión.
- c) Presentar ante la correspondiente Dirección Regional del Ministerio de Ambiente en Chiriquí, cada tres (3) meses en la etapa de construcción; contados a partir de la notificación de la presente resolución administrativa, un (1) informe sobre la implementación de las medidas aprobadas, en un (1) ejemplar original impreso y tres (3) copias en formato digital (Cd). Este informe deberá ser elaborado por un profesional idóneo e independiente del promotor del Proyecto.
- d) Cumplir con Ley No. 6, de 11 de enero de 2007. "Que dicta normas sobre el manejo de residuos aceitosos derivados de hidrocarburos o de base sintética en el territorio nacional".
- e) Cumplir con el Reglamento DGNTI-COPANIT-45-2000 "Condiciones de higiene y seguridad en ambientes de trabajo donde se generen vibraciones".
- f) Cumplir con lo establecido en los reglamentos técnicos DGNTI-COPANIT 35-2000 "Agua. Descarga de efluentes líquidos directamente a cuerpos y masas de aguas superficiales y subterráneas".
- g) Responsabilizarse del manejo integral de los desechos sólidos que se producirán en al área del proyecto, con su respectiva ubicación final, durante las fases de construcción, operación y abandono, cumpliendo con lo establecido en la Ley No. 66 de 10 de noviembre de 1947 – Código Sanitario.
- h) Disponer en sitios autorizados los desechos sólidos y líquidos generados durante la etapa de construcción y operación.
- i) Reportar de inmediato al Instituto Nacional de Cultura, INAC, el hallazgo de cualquier objeto de valor histórico o arqueológico para realizar el respectivo rescate y documentar en los informes de seguimiento.
- j) Notificar a la Dirección Regional de Chiriquí, de darse la presencia de alguna especie de fauna, la reubicación realizada de la misma, al costo del promotor e incluir dichos resultados en el correspondiente Informe de Seguimiento.
- k) Mantener informada a la comunidad de los trabajos a ejecutar, señalar el área de manera continua hasta la culminación de los trabajos, con letreros informativos y preventivos, con la finalidad de evitar accidentes.
- l) Cualquier conflicto que se presente, en lo que respecta a la población afectada por el desarrollo del proyecto, el promotor actuará siempre mostrando su mejor disposición a conciliar con las partes actuando de buena fe.
- m) Cumplir con las normas, permisos, aprobaciones y reglamentos referentes al diseño, construcción y ubicación de todas las infraestructuras que conlleva el desarrollo del proyecto, emitido por las autoridades e instituciones competentes en este tipo de proyecto.
- n) Realizar un manejo adecuado de las aguas pluviales, de manera que no causen afectación a terceros.
- o) Contar, previo inicio de construcción con la aprobación del sistema de recolección de aguas residuales emitida por la entidad competente.
- p) Colocar barreras físicas o cercas perimetrales provisionales y mallas de protección, las cuales contribuirán a contener el ruido, no afectar a los transeúntes o actividades cercanas a la zona y prevenir accidentes.
- q) El Promotor deberá guardar la servidumbre vial establecida por las autoridades, con relación a las vías colindantes.
- r) El Promotor deberá tomar en cuenta las recomendaciones emitidas por el Consultor en el Estudio de Impacto Ambiental.

#### IV. CONCLUSIONES

Una vez revisado el Estudio de Impacto Ambiental y la Declaración Jurada adjunta, se concluye lo siguiente:

1. El Estudio de Impacto Ambiental cumple con los requisitos mínimos establecidos en el artículo 26 del Decreto Ejecutivo No.123 de 14 de agosto de 2009.
2. El Estudio de Impacto Ambiental en su Plan de Manejo Ambiental, propone medidas de mitigación y prevención, apropiadas sobre la base de los impactos y riesgos ambientales no significativos a generarse por el desarrollo de la actividad.

#### V. RECOMENDACIONES

- Presentar ante el Ministerio de Ambiente, cualquier modificación, adición o cambio de las técnicas y/o medidas que no estén contempladas en el Estudio de Impacto Ambiental aprobado, con el fin de verificar si se precisa la aplicación de las normas establecidas para tales efectos en el Decreto Ejecutivo N° 123 de 14 de agosto de 2009, modificado por el Decreto Ejecutivo 155 de 5 de agosto de 2011.
- Luego de la evaluación integral e interinstitucional, se recomienda **APROBAR** el Estudio de Impacto Ambiental Categoría I, correspondiente al proyecto denominado **“CONSTRUCCIÓN DE LOCAL COMERCIAL Y VIVIENDA”**

  
**LICDA. NIVIA CAMACHO**  
 Evaluador

  
 CONSEJO TÉCNICO NACIONAL  
 DE AGRICULTURA  
**NIVIA A. CAMACHO C.**  
 LIC. EN CIENCIAS  
 AMBIENTALES Y REC. NAT.  
 IDONEIDAD: 4467-01 \*

  
**ING. KRISLLY QUINTERO**  
 Directora Regional,  
 Ministerio de Ambiente - Chiriquí



  
**LICDA. NELLY RAMOS**  
 Jefa de la Sección de Evaluación de  
 Impacto Ambiental  
 Ministerio de Ambiente - Chiriquí

  
 CONSEJO TÉCNICO NACIONAL  
 DE AGRICULTURA  
**NELLY W. RAMOS E.**  
 MGR. EN MANEJO Y CONSERV.  
 DE LOS PRO. NAT. Y DELAMB.  
 IDONEIDAD: 7,899-1A/M16 \*

26

**República de Panamá**  
**MINISTERIO DE AMBIENTE**  
**RESOLUCIÓN DRCH -IA – 084- 2021**  
**De 26 de octubre de 2021.**

Por la cual se aprueba el Estudio de Impacto Ambiental, Categoría I, correspondiente al proyecto  
**“CONSTRUCCIÓN DE LOCAL COMERCIAL Y VIVIENDA”**

La Suscrita Directora Regional, del Ministerio de Ambiente de Chiriquí en uso de sus facultades  
legales, y

**CONSIDERANDO:**

Que el promotor, **JIANWEI PAN** propone realizar el proyecto **“CONSTRUCCIÓN DE LOCAL COMERCIAL Y VIVIENDA.”**

El día (11) de octubre de 2021, **JIANWEI PAN**, persona natural con carné de residente permanente E-8-164213; presentó ante el Ministerio de Ambiente (MiAMBIENTE) un Estudio de Impacto Ambiental (EsIA), Categoría I, denominado **“ CONSTRUCCIÓN DE LOCAL COMERCIAL Y VIVIENDA”**, elaborado bajo la responsabilidad de los consultores **MAGDALENO ESCUDERO Y PATRICIA GUERRA**, personas naturales inscritas en el Registro de Consultores Idóneos que lleva el Ministerio de Ambiente (MiAMBIENTE), mediante las Resoluciones **IAR-117-2020** e **IRC-074-2008**, respectivamente (del expediente administrativo correspondiente).

El proyecto **“CONSTRUCCIÓN DE LOCAL COMERCIAL Y VIVIENDA”**, con código de ubicación 4A09, Folio Real N° 76216, en el corregimiento de San Juan, distrito de San Lorenzo, provincia de Chiriquí. El proyecto consiste en demoler una vivienda existente para levantar una edificación de una planta baja para uso comercial un (1) local, con su respectivo baño, depósito, área de aseo; también contará con trece (12) estacionamientos, incluyendo dos (2) para discapacitados, y en la planta alta una vivienda que contara con 4 habitaciones, sala, comedor, cocina, dos servicios y lavandería.

De acuerdo al EsIA, el proyecto se construirá en las coordenadas ubicadas en los siguientes puntos:

PUNTO	ESTE	NORTE
1	389521.16	919759.15
2	389490.50	919766.02
3	389483.76	919754.21
4	389479.28	919740.34
5	389510.53	919733.46

Coordenadas UTM del proyecto, DATUM WGS84

El monto global de la inversión es doscientos mil balboa con 00/100 (B/ 200,000.00).

Que mediante el **PROVEÍDO DRCH-ADM-094-2021**, del 14 de octubre de 2021, (visible en la foja 14 del expediente administrativo), MiAMBIENTE admite a la fase de evaluación y análisis el Estudio de Impacto Ambiental, Categoría I, del proyecto denominado **“CONTRUCCIÓN DE LOCAL COMERCIAL Y VIVIENDA”**, y en virtud de lo establecido para tales efectos en el Decreto Ejecutivo No. 123 de 14 de agosto de 2009, modificado por el Decreto Ejecutivo No. 155 de 5 de agosto de 2011 y el Decreto Ejecutivo 36 del 3 de junio de 2019, se surtió el proceso de evaluación del referido Estudio de Impacto Ambiental.

Que el día 21 de octubre, se realizó la inspección al área para el desarrollo del proyecto, por parte del personal técnico de la Sección de Evaluación de Impacto Ambiental, personal por parte del promotor y por parte del Consultor. Se evidenció que la Construcción de local comercial y vivienda, no se ha iniciado.



Como parte del proceso de evaluación, se verificaron las coordenadas presentadas en el Estudio de Impacto Ambiental en la Dirección de Evaluación y Ordenamiento Ambiental, la cual se envió para verificación el día 19 de octubre de 2021, (ver foja 15 del expediente administrativo correspondiente); en tanto que la DEIA emitió sus comentarios el día 21 de octubre, de 2021 (ver foja 15 y 16 del expediente administrativo).

Que, luego de la evaluación integral del Estudio de Impacto Ambiental, categoría I, la Declaración Jurada y la información complementaria, correspondiente al proyecto **“CONSTRUCCIÓN DE LOCAL COMERCIAL Y VIVIENDA”** mediante Informe Técnico recomienda su aprobación, fundamentándose en que el mencionado Estudio de Impacto Ambiental cumple con los aspectos técnicos y formales, los requisitos mínimos establecidos en el Decreto Ejecutivo No.123 de 14 de agosto de 2009 y se hace cargo adecuadamente de los impactos producidos por el desarrollo de la actividad, por lo que se considera ambientalmente viable.

Que mediante la Ley No.8 de 25 de marzo de 2015 se crea el Ministerio de Ambiente como la entidad rectora del Estado en materia de protección, conservación, preservación y restauración del ambiente y el uso sostenible de los recursos naturales para asegurar el cumplimiento y aplicación de las leyes, los reglamentos y la Política Nacional de Ambiente;

Que el artículo 79 de la norma supra citada establece que en toda la normativa jurídica vigente relativa al ambiente donde diga Autoridad Nacional del Ambiente (ANAM) se entenderá Ministerio de Ambiente;

Que el Decreto Ejecutivo No.123 de 14 de agosto de 2009 establece las disposiciones por las cuales se registrará el proceso de evaluación de impacto ambiental de acuerdo a lo dispuesto en la Ley No.41 de 1 de julio de 1998, General de Ambiente,

#### RESUELVE:

**Artículo 1. APROBAR** el EsIA, categoría I, correspondiente al proyecto **“CONSTRUCCIÓN DE LOCAL COMERCIAL Y VIVIENDA”**, cuyo promotor es **JIANWEI PAN**, con todas las medidas contempladas en el referido Estudio.

**Artículo 2. ADVERTIR** al promotor **JIANWEI PAN**, que deberá incluir en todos los contratos y/o acuerdos que suscriba para su ejecución o desarrollo, el cumplimiento de la presente Resolución Ambiental y de la normativa ambiental vigente.

**Artículo 3. ADVERTIR** al promotor del proyecto **“CONSTRUCCIÓN DE LOCAL COMERCIAL Y VIVIENDA”**, que esta resolución no constituye una excepción para el cumplimiento de las normas legales y reglamentarias aplicables a la actividad correspondiente.

**Artículo 4. ADVERTIR** al promotor **JIANWEI PAN**, que en adición a los compromisos adquiridos en el Estudio de Impacto Ambiental del proyecto, tendrá que:

- Colocar, dentro del área del Proyecto y antes de iniciar su ejecución, un letrero en un lugar visible con el contenido establecido en formato adjunto.
- Contar con el permiso de limpieza por indemnización ecológica según lo establece la Resolución AG-0235-2003 del 12 de julio de 2003, antes del inicio de obras y cancelar el mismo en un periodo de 30 días hábiles a partir de su fecha de emisión.
- Presentar ante la correspondiente Dirección Regional del Ministerio de Ambiente en Chiriquí, cada tres (3) meses en la etapa de construcción; contados a partir de la notificación de la presente resolución administrativa, un (1) informe sobre la implementación de las medidas aprobadas, en un (1) ejemplar original impreso y tres (3) copias en formato digital (Cd). Este informe deberá ser elaborado por un profesional idóneo e independiente del promotor del Proyecto.
- Cumplir con Ley No. 6, de 11 de enero de 2007. “Que dicta normas sobre el manejo de residuos aceitosos derivados de hidrocarburos o de base sintética en el territorio nacional”.
- Cumplir con el Reglamento DGNTI-COPANIT-45-2000 “Condiciones de higiene y seguridad en ambientes de trabajo donde se generen vibraciones”.

- f) Cumplir con lo establecido en los reglamentos técnicos DGNTI-COPANIT 35-2000 “Agua. Descarga de efluentes líquidos directamente a cuerpos y masas de aguas superficiales y subterráneas”.
- g) Responsabilizarse del manejo integral de los desechos sólidos que se producirán en el área del proyecto, con su respectiva ubicación final, durante las fases de construcción, operación y abandono, cumpliendo con lo establecido en la Ley No. 66 de 10 de noviembre de 1947 – Código Sanitario.
- h) Disponer en sitios autorizados los desechos sólidos y líquidos generados durante la etapa de construcción y operación.
- i) Reportar de inmediato al Instituto Nacional de Cultura, INAC, el hallazgo de cualquier objeto de valor histórico o arqueológico para realizar el respectivo rescate y documentar en los informes de seguimiento.
- j) Notificar a la Dirección Regional de Chiriquí, de darse la presencia de alguna especie de fauna, la reubicación realizada de la misma, al costo del promotor e incluir dichos resultados en el correspondiente Informe de Seguimiento.
- k) Mantener informada a la comunidad de los trabajos a ejecutar, señalar el área de manera continua hasta la culminación de los trabajos, con letreros informativos y preventivos, con la finalidad de evitar accidentes.
- l) Cualquier conflicto que se presente, en lo que respecta a la población afectada por el desarrollo del proyecto, el promotor actuará siempre mostrando su mejor disposición a conciliar con las partes actuando de buena fe.
- m) Cumplir con las normas, permisos, aprobaciones y reglamentos referentes al diseño, construcción y ubicación de todas las infraestructuras que conlleva el desarrollo del proyecto, emitido por las autoridades e instituciones competentes en este tipo de proyecto.
- n) Realizar un manejo adecuado de las aguas pluviales, de manera que no causen afectación a terceros.
- o) Contar, previo inicio de construcción con la aprobación del sistema de recolección de aguas residuales emitida por la entidad competente.
- p) Colocar barreras físicas o cercas perimetrales provisionales y mallas de protección, las cuales contribuirán a contener el ruido, no afectar a los transeúntes o actividades cercanas a la zona y prevenir accidentes.
- q) El Promotor deberá guardar la servidumbre vial establecida por las autoridades, con relación a las vías colindantes.
- r) El Promotor deberá tomar en cuenta las recomendaciones emitidas por el Consultor en el Estudio de Impacto Ambiental,

**Artículo 5. ADVERTIR** al promotor, **JIANWEI PAN**, que deberá presentar ante el Ministerio de Ambiente, cualquier modificación del proyecto “**CONSTRUCCIÓN DE LOCAL COMERCIAL Y VIVIENDA**”, de conformidad con el artículo 20 del Decreto Ejecutivo No 123 de 14 de agosto de 2009.

**Artículo 6: ADVERTIR** al promotor, **JIANWEI PAN**, que si infringe la presente resolución o, de otra forma, provoca riesgo o daño al ambiente, se procederá con la investigación y sanción que corresponda, conforme a la Ley 41 de 1 de julio de 1998, sus reglamentos y normas complementarias.

**Artículo 7. ADVERTIR** al promotor, **JIANWEI PAN**, que si decide desistir de manera definitiva del proyecto, obra o actividad, deberá comunicar por escrito a MIAMBIENTE, en un plazo no menor de treinta (30) días hábiles antes de la fecha en que pretende iniciar la implementación de su Plan de Recuperación Ambiental y de Abandono.

**Artículo 8.** La presente Resolución Ambiental empezará a regir a partir de su ejecutoria y tendrá vigencia de dos (2) años para el inicio de la ejecución del proyecto, contados a partir de la notificación de la misma.

**Artículo 9. ADVERTIR** que contra la presente resolución, **JIANWEI PAN**, podrá interponer el recurso de reconsideración dentro del plazo de cinco (5) días hábiles, contados a partir de su notificación.

**FUNDAMENTO DE DERECHO:** Constitución Política de la República de Panamá, Ley 41 de 1 de julio de 1998, Ley 8 de 25 de marzo de 2015; Decreto Ejecutivo N° 123 de 14 de agosto de 2009, modificado por el Decreto Ejecutivo N° 155 de 5 de agosto de 2011; Decreto Ejecutivo N° 5 del 1 de febrero de 2017, Decreto Ejecutivo No. 36 de 3 de junio de 2019 y demás normas concordantes y complementarias.

Dada en la ciudad de David, a los veinte seis (26 ) días, del mes de **octubre**, del año dos mil veintiuno (2021).

**NOTIFÍQUESE Y CÚMPLASE**



**ING. KRISLLY QUINTERO**  
Directora Regional  
Ministerio de Ambiente - Chiriquí



MINISTERIO DE AMBIENTE  
DIRECCIÓN REGIONAL  
CHIRIQUÍ



CONSEJO TÉCNICO NACIONAL  
DE AGRICULTURA  
NELLY W. RAMOS E.  
NOTER. EN MANEJO Y CONSERV.  
DE LOS REC. NAT. Y DEL AMB.  
IDONEIDAD: 7.868-14-M19



**LCDA. NELLY RAMOS**  
Jefa de la Sección de Evaluación de  
Impacto Ambiental  
Ministerio de Ambiente - Chiriquí



**MIAMBIENTE**

HOY 15 de nov. DE 2021  
SIENDO LAS 10:00 DE LA mañana  
NOTIFIQUE PERSONALMENTE A: Jianwei  
Pan DE LA DOCUMENTACIÓN  
Resolución DRELH-1A-084-2021  
Xtauracho Pan Jian Wei  
NOTIFICADOR NOTIFICADO



MINISTERIO DE AMBIENTE  
DIRECCIÓN REGIONAL  
CHIRIQUÍ

## ADJUNTO

Formato para el letrero

Que deberá colocarse dentro del área del Proyecto

Al establecer el letrero en el área del proyecto, el promotor cumplirá con los siguientes parámetros:

1. Utilizará lámina galvanizada, calibre 16, de 6 pies x 3 pies.
2. El letrero deberá ser legible a una distancia de 15 a 20 metros.
3. Enterrarlo a dos (2) pies y medio con hormigón.
4. El nivel superior del tablero, se colocará a ocho (8) pies del suelo.
5. Colgarlo en dos (2) tubos galvanizados de dos (2) y media pulgada de diámetro.
6. El acabado del letrero será de dos (2) colores, a saber: verde y amarillo.
  - El color verde para el fondo.
  - El color amarillo para las letras.
  - Las letras del nombre del promotor del proyecto para distinguirse en el letrero, deberán ser de mayor tamaño.
7. La leyenda del letrero se escribirá en cinco (5) planos con letras formales rectas, de la siguiente manera:

Primer Plano:      **PROYECTO: “CONSTRUCCIÓN DE LOCAL COMERCIAL Y VIVIENDA**

Segundo Plano:    **TIPO DE PROYECTO: INDUSTRIA DE LA CONSTRUCCIÓN**

Tercer Plano:      **PROMOTOR: JIANWEI PAN**

Cuarto Plano:     **ÁREA: 890.48 m<sup>2</sup>**

Quinto Plano:     **ESTUDIO DE IMPACTO AMBIENTAL CATEGORÍA I APROBADO POR EL MINISTERIO DE AMBIENTE, MEDIANTE RESOLUCIÓN DRCH-IA- 084-2021, DE 26 DE OCTUBRE DE 2021.**

Recibido por:

Jian Wei Pan

Nombre y apellidos  
(en letra de molde)

E-8-164213

Cédula

Pan Jian Wei

Firma

15. 11. 2021

Fecha