

PROYECTO:
**“PLAYA BONITA, APARTA HOTEL PALMA
BONITA”**

**INFORME DE ESTUDIO DE IMPACTO SOBRE LOS RECURSOS
ARQUEOLÓGICOS**

UBICADO EN:
**SECTOR DE PLAYA KOBBE, CORREGIMIENTO DE VERACRUZ, DISTRITO
DE ARRAIJÁN, PROVINCIA DE PANAMÁ OESTE**



POR:

Mgr. Aguilar Pérez Y.
ARQUEÓLOGO
Reg. 0709 INAC-DNPH

10-7-812

MGTR. AGUILARDO PÉREZ Y.
ARQUEÓLOGO
REG. 0709 DNPH

PANAMÁ, AGOSTO DE 2021

PROYECTO: PLAYA BONITA, APARTA HOTEL PALMA BONITA”
INFORME DE ESTUDIO DE IMPACTO SOBRES LOS RECURSOS ARQUEOLOGICOS

N°	TABLA DE CONTENIDO	PAG.
	RESUMEN EJECUTIVO	3
	INTRODUCCIÓN	4
1	OBJETIVOS DE EVALUACIÓN ARQUEOLÓGICO	5
2	LOCALIZACIÓN GEOGRÁFICA DEL PROYECTO	5
3	CUADRO 1. PUNTOS DEL POLIGONO GEORREFERENCIADOS CON COORDENADAS UTM WGS84	6
	MAPA 1. UBICACIÓN GEOGRÁFICA DEL PROYECTO	7
	MAPA 2. PLANO DEL PROYECTO	8
4	CARACTERISTICAS DEL SITIO DESDE LA PERSPECTIVA ARQUEOLÓGICA	9
5	UBICACIÓN DEL PROYECTO DENTRO DEL MAPA ARQUEOLOGICO PANAMEÑO	10
	MAPA 3. UBICACIÓN DE SITIOS ARQUEOLÓGICOS Y DIVISIÓN DE LAS REGIONES CULTURALES DE PANAMÁ DURANTE LA ÉPOCA PREHISPÁNICA.	11
	MAPA 4. SONDEOS EFECTUADOS Y ÁREA DE PROYECTO RECORRIDO	12
6	DESCRIPCIÓN DE LOS SONDEOS	13
7	CUADRO DE SONDEOS EFECTUADOS Y GEORREFERENCIADOS EN LAS COORDENADAS UTM WGS 84	14
8	RESULTADO DE LOS SONDEOS	15
9	METODOLOGÍA UTILIZADA	15
	CONCLUSIONES RECOMENDACIONES	18
	BIBLIOGRAFÍAS CONSULTADAS	20
	NORMAS LEGALES APLICABLES	21

RESUMEN EJECUTIVO

Se realizó la inspección arqueológica en el área que será desarrollada en el proyecto denominado **“Playa Bonita, Aparta Hotel Palma Bonita”**, localizado en el Sector de Playa Kobbe, corregimiento de Veracruz, distrito de Arraiján, provincia de Panamá Oeste.

Este proyecto consiste en la utilización de una superficie total de 6,000.17m² para el desarrollo de un Complejo Turístico constituido por unidades Inmobiliarias turísticas de corta estancia.

El área de influencia directa del proyecto propuesto se caracteriza por una topografía totalmente plana, con vegetación mixta arbustiva y arboles maduros en el sitio, delimitadas por largas líneas de cercas, que constituyen las divisiones del globo dentro del terreno.

La profundidad de los sondeos se limita hasta 14cm, son rellenos de gravas que se extiende en la mayor parte del área de proyecto, al parecer son de las construcciones anteriores de los edificios y de calles existentes en el área de proyecto.

El Promotor del proyecto es: Inmobiliaria Palma Bonita, S.A.

Consultor Ambiental: Ing. Fernando Cárdenas

INTRODUCCIÓN

La evaluación sobre los recursos arqueológicos forma parte del estudio de impacto ambiental de este proyecto, denominado *“Playa Bonita, Aparta Hotel Palma Bonita”*, para cumplir con los estudios de impacto arqueológico, de acuerdo a la Ley Nacional del Ambiente, **Decreto Ejecutivo No. 123 del 14 de Agosto de 2009**, que regula la actividad y enmarca los contenidos mínimos y términos de referencia para los estudios de impactos arqueológicos.

En este informe se presenta los resultados de los trabajos de inspección arqueológica llevada a cabo a lo largo del área de terreno de 6,000.17m², en donde se indica la localización geográfica, ubicación del proyecto dentro del mapa arqueológico de Panamá, características del lugar desde el punto de vista arqueológico, descripción del área, metodología utilizada, conclusiones y las recomendaciones para el momento de la ejecución de la obra.

El trabajo de inspección y evaluación arqueológica fue realizado el 1 de julio de 2021.

1. OBJETIVOS DE EVALUACIÓN ARQUEOLOGICA

1.1 Objetivo General

- Evaluar el impacto y los riesgos que cause el proyecto sobre los recursos arqueológicos, dentro del área de influencia directa.

1.2 Objetivos específicos

- Conocer las características y los antecedentes arqueológicos del área del proyecto, mediante revisión bibliográfica.
- Establecer la existencia o no de sitios arqueológicos dentro del área de influencia directa e impactos potenciales sobre estos recursos.
- Recomendar las medidas para la prevención, mitigación y/o compensación de los riesgos de impacto.

2. LOCALIZACION GEOGRAFICA DEL PROYECTO

El proyecto “*Playa Bonita, Aparta Hotel Palma Bonita*”, se ubica en el Sector de Playa Kobbe Corregimiento de Veracruz, distrito de Arraiján, Provincia de Panamá Oeste. Se encuentra a 2.75km lineal al Este del Antiguo Aeropuerto de Howard y a 125 metros desde la carretera Veracruz – Panamá, la vía de la entrada al proyecto.

De acuerdo al sistema de clasificación el área está bajo la influencia de bosque seco tropical (Bs.T.). La zona está caracterizada por precipitaciones anuales que varían entre **1,110 y 1,650mm** de lluvias. Este tipo de zona de vida ocupa el **7%** de la superficie total del país, y se localiza en el lado Pacífico, ocupando tierras de la provincia de Panamá, Herrera, Los Santos, Coclé y en la península de Garachiné en Darién.

PROYECTO: PLAYA BONITA, APARTA HOTEL PALMA BONITA”
INFORME DE ESTUDIO DE IMPACTO SOBRE LOS RECURSOS ARQUEOLOGICOS

Esta área, al igual que todo nuestro país está bajo la influencia de la Zona de Convergencia Intertropical (ZCI), la temperatura y la humedad son moderadamente altas, se observan dos estaciones climáticas bien definidas, de enero a abril, la estación seca y de mayo a diciembre la estación lluviosa.

Topografía: El proyecto se localiza dentro de la zona topográfica con terreno plano y suelo homogéneo de textura arenisca con gravas y color entre pardo y crema.

Se trata de un globo de terreno de vegetación mixta, debido a que el mismo terreno en ciertas partes está siendo rellenado por gravas en suelos removidos, por la misma construcción anterior de los edificios y de las vías existentes, que colinda en el sector sur del proyecto.

3. PUNTOS DEL POLIGONO GEORREFERENCIADOS CON COORDENADAS UTM WGS 84.

CUADRO 1.

COORDENADAS VERIFICADAS DEL ÁREA DEL PROYECTO EN UTM, DATUM WGS84 SUPERFICIE: 6,000.17 M²		
Puntos	Este (m)	Norte (m)
1	656767.23	984151.47
2	656703.46	984097.45
3	656698.80	984097.85
4	656694.13	984097.84
5	656689.47	984098.58
6	656684.99	984100.06
7	656680.80	984102.24
8	656674.94	984109.29
9	656669.63	984116.76
10	656665.59	984123.42
11	656661.99	984130.32
12	656658.83	984137.44
13	656657.41	984141.64
14	656726.19	984199.91
15	656767.23	984151.47

PROYECTO: PLAYA BONITA, APARTA HOTEL PALMA BONITA”
INFORME DE ESTUDIO DE IMPACTO SOBRE LOS RECURSOS ARQUEOLOGICOS

Mapa 1. Ubicación Geográfica del proyecto.





Foto 2 y 3. Vista del camino de tosca y grava compactado en medio del proyecto.

4. CARACTERÍSTICAS DEL SITIO DESDE LA PERSPECTIVA ARQUEOLOGICA

Las características del área donde se quiere llevar a cabo el proyecto ***“Playa Bonita, Aparta Hotel Palma Bonita”***, en el sector de la playa Kobbe, distrito de Arraiján, se encuentra en su mayor parte cubierta de vegetación mixta, poca cobertura de bosque, a orillas de la quebrada se observa árboles maduros. El suelo se compone de suelo removido con relleno de gravas en todo el terreno del proyecto.

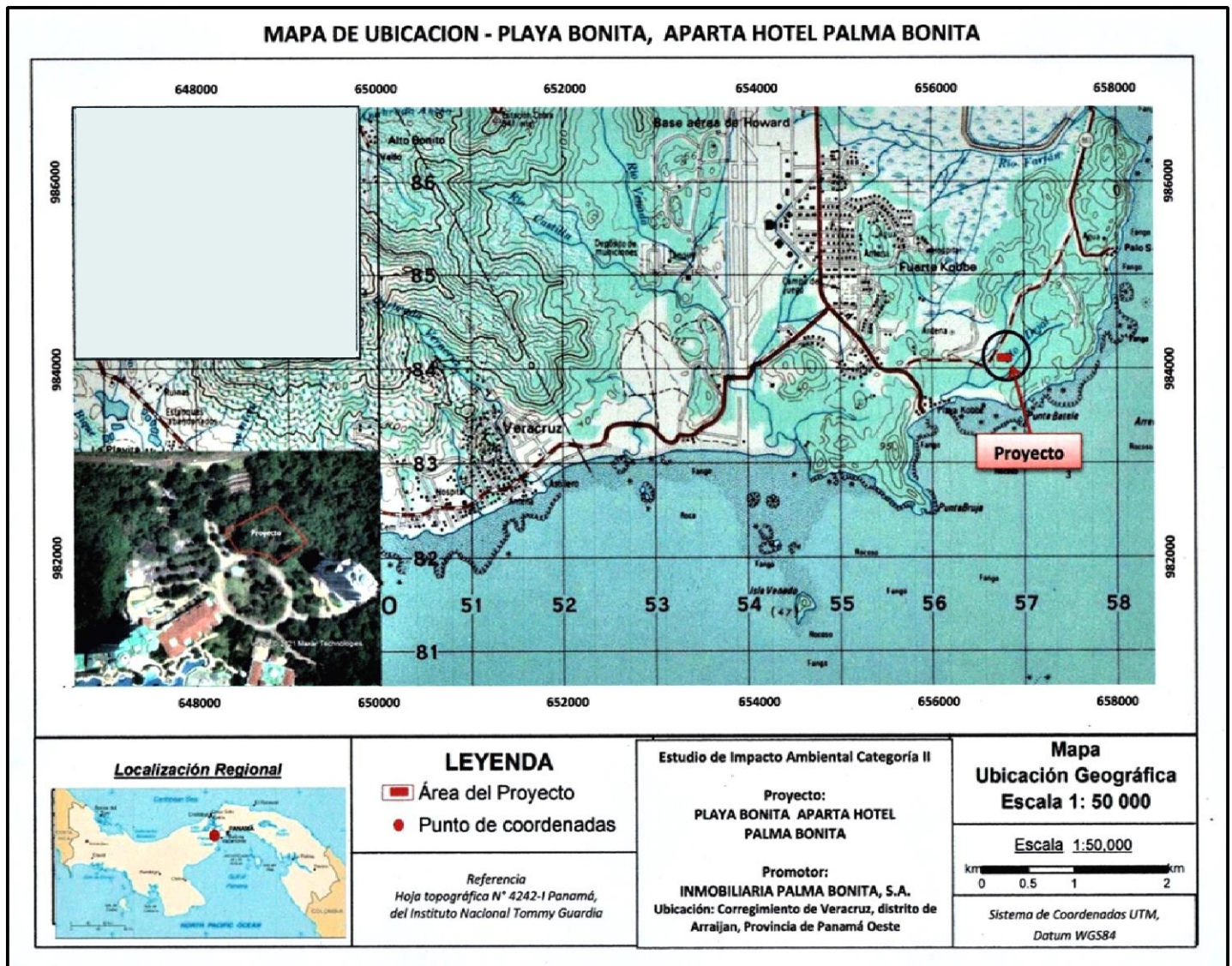
El terreno del proyecto se encuentra entre la quebrada y vía de acceso hacia los edificios. En el recorrido en todo el sitio del proyecto no se identificó ningún material arqueológico.



Foto 4 y 5. Vegetación existente y la topografía del terreno en el sitio del proyecto.

5. UBICACIÓN DEL PROYECTO DENTRO DEL MAPA ARQUEOLÓGICO PANAMEÑO.

Que dentro del mapa arqueológico y de las divisiones culturales de los estudios realizados por los científicos de esta especialidad, el proyecto está localizado en La Región Este de Panamá, El Gran Darién (R. Cooke 1984). Y en este sector se hicieron estudios sobre la división lingüística, de un principio los españoles de los cuevas y luego por Katlen Romoli (1987). En áreas circunvecinas del proyecto, en el sector Oeste de la ciudad de Panamá en cierto tiempo fueron realizados prospecciones y sondeos arqueológicos, para ubicar la extensión de patrones y fronteras culturales prehispánicas.

En esta área se realizaron algunas prospecciones y excavaciones por los arqueólogos: Samuel Lothrop (1951), en Playa Venado, que encontró con más de cien (100) entierros asociados con artefactos cerámicos, líticos, cuentas y huesos de animales; y en 1954 este mismo arqueólogo halló 370 entierros en Playa Venado; En la Playa Kobbe y en la Punta Bruja (Noreste de la Playa Venado) fueron realizados los trabajos de excavaciones por Gaber en 1987. En 1958 y 1961, Bull realizó las excavaciones en Playa Venado encontrándose con algunos sitios ceremoniales, relacionados con el sitio Conte del Panamá Central. Las vasijas de los estilos “Cubitá” y “Conte” que se hallan en la Península de Azuero eran usadas en mayores cantidades alrededor del litoral de la Bahía de Panamá

PROYECTO: PLAYA BONITA, APARTA HOTEL PALMA BONITA”
INFORME DE ESTUDIO DE IMPACTO SOBRE LOS RECURSOS ARQUEOLOGICOS

(Cooke 1998:163) estas cerámicas fueron halladas de igual forma en Playa Venado, durante las excavaciones realizadas por Lothrop.

En 1985 en la Isla Barro Colorado se hicieron prospecciones arqueológicas, por A. Pérez, para el análisis de polen y fitolitos, por la palinóloga de STRI, Dra. Dolores Piperno. En estas prospecciones dieron como resultado un considerable material cerámico prehispánico.

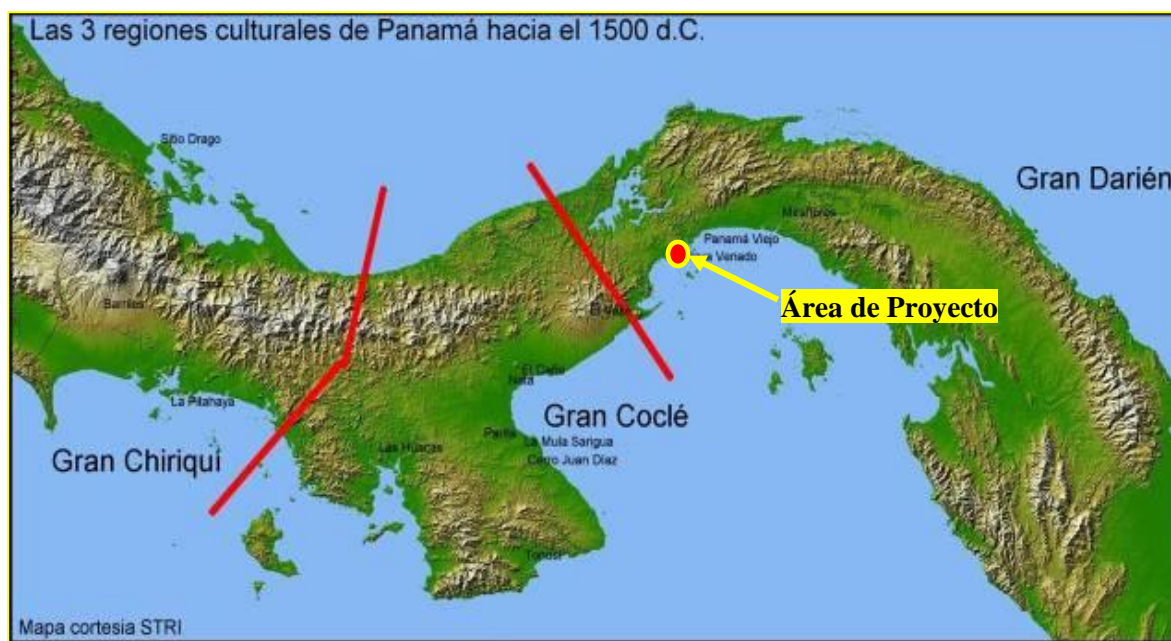

Mapa 3. Ubicación de sitios arqueológicos y división de las Regiones culturales de Panamá durante la Época Prehispánica.

PROYECTO: PLAYA BONITA, APARTA HOTEL PALMA BONITA”
INFORME DE ESTUDIO DE IMPACTO SOBREL OS RECURSOS ARQUEOLOGICOS

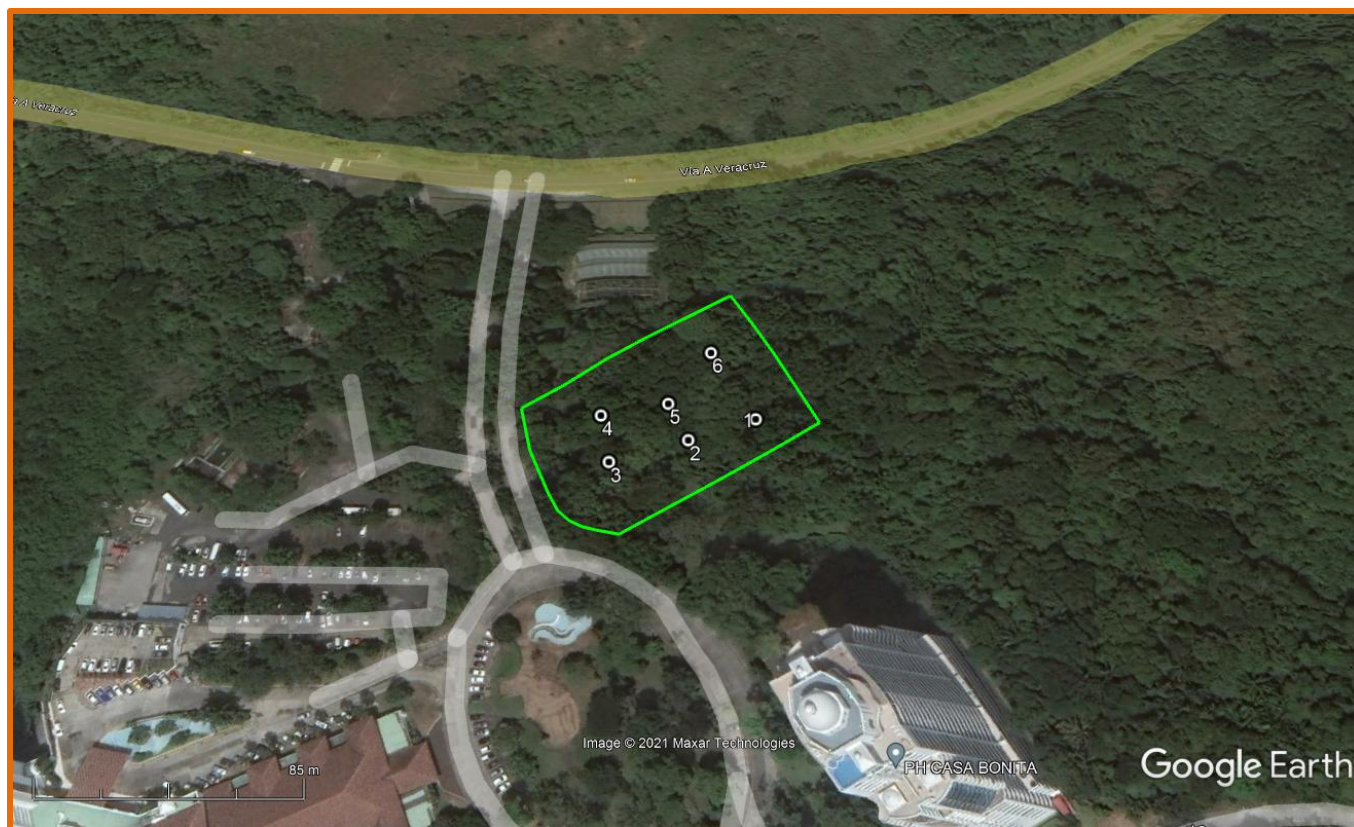

Mapa 4. Sondeos efectuados y área de proyecto recorrido. Fuente Google Earth.

6. DESCRIPCIÓN DE LOS SONDEOS

En esta inspección se realizaron seis (6) sondeos en total y para verificar el área del proyecto se hizo reconocimiento ocular a pie en todo el terreno del proyecto. De los sondeos efectuados aquí presentamos los más representativos. En lo siguiente:

Sondeo 1: Este sondeo se ubicó a través del dispositivo de posicionamiento global, GPSMAP 64, en las siguientes coordenadas UTM WGS 84: 656743E, 984148N y la altitud de 11msnm. Se abrió una cuadrícula de 36cm x 42cm con una profundidad de 14cm. Del 0 – 10cm, es la capa superior, corlo del suelo es negro arenisco con material orgánico. Del 10 – 14cm es la capa inferior, color del suelo es crema, a este nivel inicia suelo estéril.



Foto 6. Sondeo 1.

Sondeo 3: Este sondeo se ubica en las siguientes coordenadas de UTM WGS 84: 656693E, 984125 y la altitud de 6msnm. Se abrió con una cuadrícula de 35 x 36cm y la profundidad de 20cm. Del 0 - 14cm, color del suelo es pardo oscuro, suelto con gravas. Del 14 – 20cm color del suelo es crema, a este nivel se observa el inicio de suelo estéril.



Foto 7. Acabado del Sondeo 3.

Sondeo 6: Este sondeo se ubica en las siguientes coordenadas de UTM WGS 84: 656722E, 984174 y la altitud de 13msnm. Se abrió la cuadrícula de 35 x 35cm y la profundidad de 20cm. Del 0 - 15cm, color del suelo es pardo, suelto con gravas. Del 15 – 20cm color del suelo es crema, a este nivel se inicia suelo estéril.



Foto 8. Vista del Sondeo 6.

Estos sondeos efectuados para la verificación de la existencia o no de materiales arqueológicos, no se observó ninguna sospecha o evidencia de artefactos culturales que relacionen con la época prehispánica e hispánica. En nuestro recorrido se ha notado que en el área del proyecto, el suelo está compuesto de grava y suelo perturbado. Los sondeos se hicieron en áreas similares donde existe mucha notoriedad de gravas en todo el sitio del proyecto.

7. CUADRO DE SONDEOS EFECTUADOS Y GEORREFERENCIADOS EN LAS COORDENADAS UTM WGS 84.

CUADRO 2.

SONDEOS	COORDENADAS		ELEVACIÓN
	ESTE	NORTE	MSNM
1	656743	984148	11
2	656720	984137	9
3	656693	984125	6
4	656685	984142	7
5	656710	984151	10
6	656722	984174	13

En la inspección arqueológica, en el área del proyecto, en total se realizaron seis (6) sondeos.

8. RESULTADO DE LOS SONDEOS

- En ninguno de los sondeos realizados se encontraron materiales culturales que relacionen con las actividades humanas prehispánicas e hispánicas.
- La profundidad de los sondeos se extiende hasta 20cm máximos, son suelos removidos y con capa de relleno con gravas.

9. METODOLOGÍA UTILIZADA

Para cumplir con los estudios del impacto arqueológico en el área del proyecto se utilizó la siguiente metodología:

- 9.1. Supervisión ocular a pie en el área del proyecto.
- 9.2. Marcar con cintas de señalización lugares donde se realizaron sondeos.
- 9.3. Hacer perforaciones de las cuadrículas desde 35 x 35cm y la profundidad hasta la roca madre (suelo estéril), máximo 20cm.
- 9.4. Herramientas de trabajo utilizados: palustres, pala plegable, brújula, cintas métricas, aparato fotográfico digital, GPSMAP 64 Garmin y libreta de campo para apuntes de datos importantes.
- 9.5. Revisión bibliográfica del área o la región donde se desarrolla el proyecto.
- 9.6. Y, por último la entrega del informe final.

PROYECTO: PLAYA BONITA, APARTA HOTEL PALMA BONITA”
INFORME DE ESTUDIO DE IMPACTO SOBRE LOS RECURSOS ARQUEOLOGICOS

Fotos 9, 10, 11 y 12: Vista dentro del área de proyecto, que presenta la vegetación existente en el sitio, camino de tosca y rellenado con gravas y suelo removido a orilla de la quebrada sin nombre



PROYECTO: PLAYA BONITA, APARTA HOTEL PALMA BONITA”
INFORME DE ESTUDIO DE IMPACTO SOBRES LOS RECURSOS ARQUEOLOGICOS



Fotos 13 y 14. Vía que bordea y el edificio que se encuentra cerca del área de proyecto.

CONCLUSIONES Y RECOMENDACIONES

Durante la actividad de inspección arqueológica en el lugar del proyecto ***“Playa Bonita, Aparta Hotel Palma Bonita”***, en la observación ocular y sondeos realizados no se notaron ningún material cultural que relacione a las actividades humanas prehispánicas e hispánicas.

Con las informaciones obtenidas en consultas bibliográficas en áreas investigadas por los científicos en los lugares adyacentes donde se plantea llevar a cabo el proyecto, es posible la presencia eventual de restos arqueológicos durante los trabajos de excavaciones profundas de tierra, aunque en nuestro recorrido, de inspección del área no se detectaron materiales arqueológicos.

Por lo pronto podemos asegurar que en el área del proyecto no se evidencian impactos respecto a los recursos arqueológicos de acuerdo a las informaciones obtenidas durante la inspección del campo.

La evaluación de este proyecto se realizó mediante una prospección superficial y subsuperficial lo interno del polígono. Así se recorrió el área por completo y, a partir de este reconocimiento general, se hizo la selección de puntos a sondear.

La prospección sub-superficial, es decir más detallada, a nivel de subsuelo, se realizó, manualmente, con una pala plegable en varios puntos que fueron seleccionados aleatoriamente.

Dibujos, fotos y descripción de los resultados:

No aplican los dibujos toda vez que ningún sondeo reportó presencia de material cultural.

Registro cualitativo

No aplica. No hubo hallazgo de material arqueológico que describir ni cuantificar.

Listado de yacimientos y caracterización

No aplica. No hubo hallazgo de ningún tipo de yacimiento arqueológico durante la prospección.

Para nuestro criterio, el trabajo del proyecto “*Playa Bonita, Aparta Hotel Palma Bonita*”, en esta área puede desarrollarse sin mayor problema.

Consideramos que el proyecto no pelagra los recursos arqueológicos en el área.

Recomendaciones:

Se recomienda mantener el monitoreo continuo durante la fase de construcción y remoción profunda de tierra, a fin de asegurar cualquier hallazgo que surja de material cultural y se pueda recolectar cualesquiera vestigios que puedan aflorar.

Se recomienda informar oportunamente a la Dirección Nacional del Patrimonio Cultural en caso de observar el material cultural prehispánico durante el proceso de remoción profunda de tierra a fin de que se tomen las providencias correspondientes. Para que se realice el levantamiento oportuno y rescate del material arqueológico en el mismo sitio.

BIBLIOIGRAFÍA CONSULTADA

Bird, J. B. y R. G. Cooke

- 1977 Los Artefactos más Antiguos de Panamá. Revista Nacional de Cultura 6, INAC. Panamá: 7-31.

Bull, Thelma

- 1958 Excavations at Venado Beach, Canal Zone, Panama. Panamá Archaeologist 1: 6-17.
- 1961 An Urn Burial at Venado Beach, Canal Zone. Panama Archaeologist 4: 42-47.

Cooke, Richard G.

- 1973 Informe Sobre Excavaciones Arqueológicas en el Sitio CHO-3 (Miraflores), Río Bayano, Panamá.
- 1979 Los Impactos de las Comunidades Agrícolas sobre los Ambientes del Trópico Estacional: Datos del Panamá Prehistórico. Actas del IV Simposio Internacional de Ecología Tropical, Tomo III. Panamá: Instituto de Cultura, 917-973.
- 1981 Los Hábitos Alimentarios de los Indígenas Precolombinos de Panamá. Academia Panameña de Medicina y Cirugía 6: 65-89.
- 1992 Etapas Tempranas de la Producción de Alimentos Vegetales En la Baja Centroamérica y Partes de Colombia (Región Histórica Chibcha-Chocó).Revista de Arqueología de América 6 (7-12): 51

Cooke, Richard G., Luís A. Sánchez, Aguilaro Pérez, Ilean Isaza, Olman Solís y Adrián Badilla

- 1994 Investigaciones Arqueológicas en el Sitio Cerro Juan Díaz, Panamá Central. Informe sobre los trabajos realizados entre enero de 1992 y julio de 1994 por el Instituto Smithsonian de Investigaciones Tropicales y la Dirección de Patrimonio Histórico del Instituto Nacional de Cultura de Panamá.

Gaber, S. A.

- 1987 An Achaeological Survey of the Panama Canal Area, 1979. M.A. Thesis, Temple University, Philadelphia.

Lothrop, S. K.

- 1954 Suicide, Sacrifice and Mutilations in Burials at Venado Beach, Panama. Antiquity 19:226-234.
- 1956 Jewelery from the Panama Canal Zone. Archaeology 9:34-40.
- 1960 C-14 Dates for Venado Beach, Canal Zone. Panama Archaeologist 3:96.

Piperno, D. R.

- 1993 Phytolith and charcoal records from deep lake cores in the American tropics. In Curren Research in Phytolith Analysis: Applications in Archaeology and Paleoecology, edited by D. M. Pearsall, and D. R. Piperno, pp. 58-71. MASCA, Philadelphia.

NORMAS LEGALES APLICABLES

- **Constitución Política de la República de Panamá.** Artículo 85 y Artículo 257, numeral 8, en los cuales se establece la importancia del Patrimonio Histórico de la Nación.
- Instituto nacional de Cultura. **Ley No. 14 del 5 de mayo de 1982**, reformada por la **Ley 58 del 7 de agosto de 2003**, por la cual se dictan las medidas sobre la custodia, conservación y administración del Patrimonio Histórico de la Nación.
- Autoridad Nacional del Ambiente. **Decreto Ejecutivo No. 123 del 14 de Agosto de 2009**, por el cual se reglamenta el Capítulo 2 del Título IV de la Ley 41 del 1 de julio de 1998, General de Ambiente de la República de Panamá y se deroga el Decreto Ejecutivo N° 59 del 16 de marzo de 2000.
- Instituto Nacional de Cultura. **Resolución No. 0-07 DNPH de abril de 2007**, Por la cual se Definen los Términos de Referencia para la Evaluación de Impacto Ambiental sobre los Recursos Arqueológicos.