

Santiago, 31 de enero de 2022.  
**DRVE- 057 -2022**

AB

Ingeniero  
**DOMILUIS DOMÍNGUEZ**  
Director Nacional de Evaluación de Impacto Ambiental  
MiAmbiente - Panamá  
En su Despacho.

Ingeniero *Domínguez*:

En respuesta al MEMORANDO DEELA-0027-1401-2022 remitimos el Informe Técnico de inspección, realizada el día viernes 28 de enero de 2022, correspondiente al Estudio de Impacto Ambiental del proyecto **Categoría III** denominado “**GREENFIELD MINING**” a desarrollarse en el corregimiento de Remance, distrito de San Francisco, provincia de Veraguas, promovido por la empresa GREENFIELD RESOURCES INC.

Atentamente,



**ING. OCTAVIO NUÑEZ**  
Director Regional, encargado  
Ministerio De Ambiente - Veraguas

cc. Archivo  
cc. Expediente  
ON/YP/rc, as

INFORME TÉCNICO DE INSPECCIÓN No. 004- 2022.

I. DATOS GENERALES:

PROYECTO:	“GREENFIELD MINING”	CATEGORÍA:	III
PROMOTOR:	GREENFIELD RESOURCES INC.		
REPRESENTANTE LEGAL:	EVARISTO JAVIER DOMINGUEZ		
LOCALIZACIÓN DEL PROYECTO:	CORREGIMIENTO REMANCE, DISTRITO DE SAN FRANCISCO, PROVINCIA DE VERAGUAS.		
FECHA DE INSPECCIÓN:	28 DE ENERO DE 2022		
FECHA DEL INFORME:	31 DE ENERO DE 2022		
PARTICIPANTES:	<b>Por parte de la Sección de Evaluación de Impacto Ambiental del Ministerio de Ambiente-Veraguas</b>		
	Yalam Palacios - Jefa de la Sección de Evaluación de Impacto Ambiental - Ministerio de Ambiente.		
	Álvaro Sánchez; Técnico Evaluador		
	Rita Cruz; Técnico Evaluador		
	Aidyn Breijo Guerra – Practicante de la Sección de Evaluación		
	Marvin Agudo – Practicante de la Sección de Evaluación		
	<b>Por parte de la Departamento de Evaluación de Impacto Ambiental - Panamá.</b>		
	Edilma Solano - Técnico Evaluador		
	Antony Bent - Técnico Evaluador		
	Alfonso Martínez - Técnico Evaluador		
	<b>Por parte de las UAS invitadas</b>		
	Joel Ramírez – MICI/Panamá		
	Victor M. Mitre - MINSA/Veraguas		
	Nicanor Maure – Policía Nacional		
	Karla Ruíz – MOP/Veraguas		
	Juan P. González – Alcaldía de San Francisco		
	<b>Otros invitados a la inspección</b>		
	Rubbyel Saldaña Jefe de Agencia Mi Ambiente - San Francisco		
	Roberto Gratacos - Sección de Seguridad Hídrica - Mi Ambiente Veraguas		
	José Palacios - Sección Forestal - Mi Ambiente Veraguas		
	Erick A. Chicago – Instituto de Geociencias de la Universidad de Panamá		
	Nina Kelinina – Sección de Seguridad Hídrica/Panamá		
	<b>Observación: se adjunta lista de todos los participantes de esta inspección.</b>		

II. ANTECEDENTES

Que el día 19 de enero de 2022, mediante memorando-DEEIA-0027-1401-2022 fechado del 14 de enero del corriente, ingreso a la Sección de Evaluación de Impacto Ambiental de la Regional de Veraguas, el Estudio de Impacto Ambiental, Categoría III denominado “**GREENFIELD MINING**” a desarrollarse en el corregimiento El Remance, distrito de San Francisco, provincia de Veraguas.

Que el día 24 de enero de 2021 se recibió en la Sección de Evaluación de Impacto Ambiental de la Regional de Veraguas, mediante nota s/n fechada del 29 de diciembre del 2021 por parte de la Asociación de Educadores Veragüenses en donde solicitan información relacionada con el proyecto y la misma fue remitida a la Dirección de Evaluación de Impacto Ambiental mediante nota DRVE-052-2022 del 25 de enero del presente.

Que el día 28 de enero de 2021, se realizó la inspección técnica al área propuesta para el desarrollo del proyecto, en conjunto con las Unidades Ambientales y Sectoriales, parte promotora del proyecto.

### III.OBJETIVO:

Realizar inspección de campo y verificar las características del área propuesta para el desarrollo del proyecto, según lo indicado en el EsIA en cuanto a los aspectos físicos, biológicos y social, como también las coordenadas de ubicación del proyecto.

### IV.BREVE DESCRIPCIÓN DEL PROYECTO:

La empresa **GREENFIELD RESOURCES INC.** empresa registrada bajo el Ficha N° 723109, Documento 1903352, cuyo representante legal es el Sr. Evaristo Javier Domínguez, busca desarrollar el proyecto denominado **“GREENFIELD MINING”**, dentro de los límites de la Finca N° 447910, la cual consta de una superficie de 175 ha + 8,365 m<sup>2</sup>, perteneciente a la empresa ICAZA TRUST CORPORATION, ubicada en el Corregimiento de Remance, Distrito de San Francisco, Provincia de Veraguas. Dicha finca, se encuentra ubicada dentro de una (1) zona otorgada, por el Estado, como concesión minera para la exploración de minerales metálicos (oro y otros), por medio del Contrato N° 12 del 27 de junio de 2012 publicado en Gaceta Oficial N° 27,127 de 24 de septiembre de 2012, ubicada entre los corregimientos San Juan, San José y Remance en el Distrito de San Francisco, Provincia de Veraguas.

El proyecto “Greenfield Mining”, se ha preparado y estructurado contemplando trabajos geológicos, de exploración, producción y beneficio metalúrgicos, con una proyección de explotación de 200 tpd (Ton/día) de producción sostenida de mineral con contenido aurífero, que se explotará mediante labores subterráneas con método de corte y relleno ascendente por subniveles, métodos “trackless” (utilización de equipos mecanizados de bajo perfil que se movilizan sobre llantas y están especialmente diseñados para su uso en minería subterránea) y métodos convencionales, beneficiada metalúrgicamente por cianuración en “pads” y en tanques. El proyecto dentro de su proceso incorpora el concepto de “minería sin residuos” o también denominado concepto de roca total (CRT), evitando la generación de relaves y relaveras.

El proyecto contempla la eliminación de 2.95 ha de vegetación, la cual se desglosa de la siguiente manera: 340.08 m<sup>2</sup> (0.02 ha) de Bosque secundario, 6,906.28 m<sup>2</sup> (0.39 ha) de rastrojo y 22,326 m<sup>2</sup> (1.27 ha) de gramíneas. Se conservará la vegetación de la servidumbre hídrica de la quebrada Veneno y árboles que no interfieran con el desarrollo del proyecto.

### V. DESARROLLO DE LA INSPECCIÓN:

Siendo las 9:00 a.m. del día 28 de enero de 2022, se realizó la inspección técnica al proyecto denominado **“GREENFIELD MINING”**; la misma inició con una reunión con todos los participantes y una breve descripción del proyecto con el objetivo de

coordinar el recorrido por parte de los consultores, dicha reunión se realizó frente a los predios de la Alcaldía de San Francisco.

Siendo las 10:00 a.m. llegamos a la entrada de la finca N° 447910; y se da inicio al recorrido por los caminos internos del proyecto, nos dirigimos a la parte más alta de la finca (cerro principal) donde se pudo observar casi toda la superficie en donde se desarrollará el proyecto.



## VI.RESULTADOS Y OBSERVACIONES DE LA INSPECCIÓN:

- ✓ Los caminos internos del proyecto que se recorrieron presentan un ancho aproximado de 3 metros, los mismos están conformado únicamente por material selecto (tierra y piedra); según información proporcionada por personal (parte de la empresa promotora), estos caminos serán mejorados y serán sometidos a evaluación ambiental posteriormente.
- ✓ La vegetación descrita en el EsIA como lo es gramíneas, rastrojo y bosque secundario, si corresponde con la observada en campo; teniendo así áreas de gramíneas en la parte alta del cerro principal (punto más alto de la finca) y en donde se encuentran los niveles de extracción (nivel 1,2,3,4), rastrojo presente en su mayoría en la parte oeste de la finca y bosque secundario principalmente a orilla de la quebrada veneno y los demás drenajes existentes (pluviales).
- ✓ De acuerdo a la descripción del ambiente físico en componentes como: olores, ruido, calidad de aire, los mismo son propio de localidades rurales, no se percibió malos olores, las partículas de polvo en el aire solo estuvieron presente por el movimiento de los vehículos que participaron en la inspección y algunos vehículos de la localidad.
- ✓ La topografía varia con pendiente que van de 10% hasta 45 % en algunas zonas (ondulada a quebrada).
- ✓ Con respecto al drenaje existente (quebrada veneno) que se ubican en las coordenadas (UTM, Datum WGS-84: 491431 E; 918157 N y 491343 E; 918192 N), se pudo observar que las mismas presentaban un buen estado sin malos olores, aguas claras y una corriente natural; se encontraron dos estanques aguas arriba los cuales son utilizados para criadero de peces.
- ✓ Se evidencio estructuras viejas las cuales eran utilizadas en años pasados para el procesamiento del material extraído con fines de la obtención de oro, las misma por su ubicación actual no serán utilizadas en el desarrollo del proyecto actual. Coordenada (UTM, Datum WGS-84: 491502 E; 917909 N)
- ✓ Se observó la existencia de dos túneles en la parte noroeste del cerro principal la entrada al túnel que corresponde al nivel N°4, no fue visitado ya que no se encontraba habilitado para su recorrido (Coordenadas UTM, Datum WGS-84: 491483 E; 918156 N). La entrada que corresponde al túnel nivel N°3, este si se pudo recorrer, con una distancia aproximada de 200 metros, hasta donde se encontraba la veta principal (Coordenada UTM, Datum WGS-84: 491533 E; 917308 N).
- ✓ Se observó que dentro de la finca N° 447910, existen 7 familias con sus casas, de las cuales 2 familias manifestaron que son dueñas de la propiedad donde viven y las otras 5 por el contrario manifiestan que saben que el terreno donde viven es propiedad de la Mina, pero que en su momento tuvieron permiso para que construyeran sus casas dentro de este terreno.

Familias que estan dentro de la FincaN° 447910				
N°	Dueño	Coordenadas UTM-Datum WGS-84		Cantidad de habitantes
1	Matias Hernández	491428 E	917822 N	9
2	Justo Hernández	491166 E	918219 N	2
3	Secundino Hernández	491275 E	918084 N	4
4	Rubén Hernández	490716 E	918174 N	3
5	José Mendoza	490679 E	918133 N	3
6	Isidro Mendooza	490712 E	918071 N	2
7	Erick Mendoza	490639 E	918122 N	4

- ✓ En el sitio donde se instalarán las infraestructuras a desarrollar por parte del proyecto como los son: ADR, bodega de aditivos, laboratorio, oficinas, PADs, planta de conminución, planta CIP, poza barren B, poza pregnant C, poza grande eventos A, presentan características como: topografía plana, el 60% del sitio presenta una escasa vegetación, el resto está constituido por gramíneas (paja peluda) y cuenta con algunos árboles aislado de especies nativas y artificiales. (Coordenada UTM, Datum WGS-84: 491860 E; 917636 N).
- ✓ En el sitio donde se instalará el depósito de ripios, presenta características como: topografía plana, el 100% del sitio presenta una vegetación de gramíneas (Coordenada UTM, Datum WGS-84: 491910 E; 917961 N).
- ✓ En la sección de anexos, la página 1185 del EsIA, se encuentra el mapa de hidrología, en el mismo se señala un drenaje, a una distancia de 90 m aproximadamente, ubicado en la coordenada (UTM, Datum WGS-84: 491910 E; 917961 N) este drenaje dirige sus aguas hacia la quebrada Chitreca; en la inspección al sitio se evidencio que la misma no contaba con agua.

VII. IMÁGENES DE LA INSPECCIÓN:

Coordenada de ubicación UTM (WGS-84):	Imágenes Tomadas en el sitio
E: 503086 N: 911402	<div></div> <div>Ilustración No.1. Punto de encuentro de la inspección, frente a la Alcaldía de San Francisco. Fuente Inspección realizada el 28/1/2022.</div>
E: 491871 N: 917767	<div></div> <div>Ilustración No.2. Entrada de la Finca N°447910. Fuente Inspección realizada el 28/1/2022.</div>

E: 491677  
N: 917406



Ilustración No.3. Parte alta del cerro principal, donde se observa la mayor parte de la finca y donde se ubican los niveles de extracción. Fuente Inspección realizada el 28/1/2022.

E: 491500  
N: 917898



Ilustración No.4. Parte de las infraestructuras antiguas que se utilizaban para el procesamiento del material extraído, y que las mismas no será utilizadas actualmente. Fuente Inspección realizada el 28/1/2022.



E: 491483  
N: 918155



Ilustración No.5. Vista del nivel N°4, el mismo no se encontraba habilitado para su recorrido. Fuente Inspección realizada el 28/1/2022.

E: 491524  
N: 917327



Ilustración No.6. Vista de chimeneas que se encuentran el nivel N°3, la cual brinda ventilación al área de extracción. Fuente Inspección realizada el 28/1/2022.



E: 491275  
N: 918084

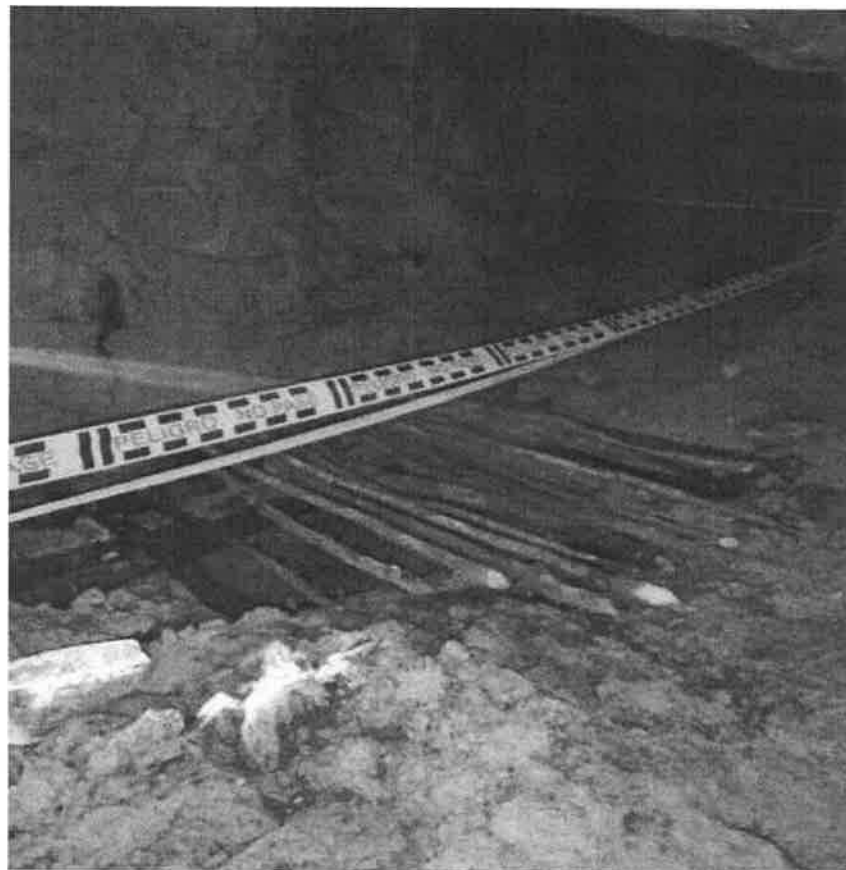

Ilustración No.7. Casa de persona que habitan dentro de la finca N° 447910. Fuente Inspección realizada el 28/1/2022.

E: 491920  
N: 917956

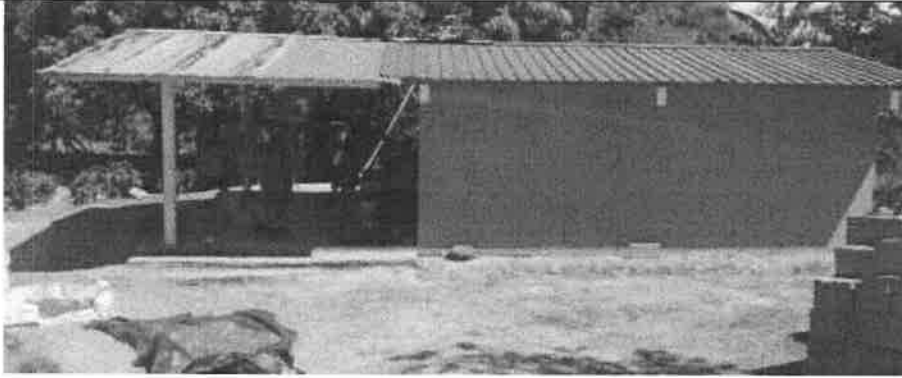

Ilustración No.8.Área de depósito de ripios. Fuente Inspección realizada el 28/1/2022.

E: 491863  
N: 917628

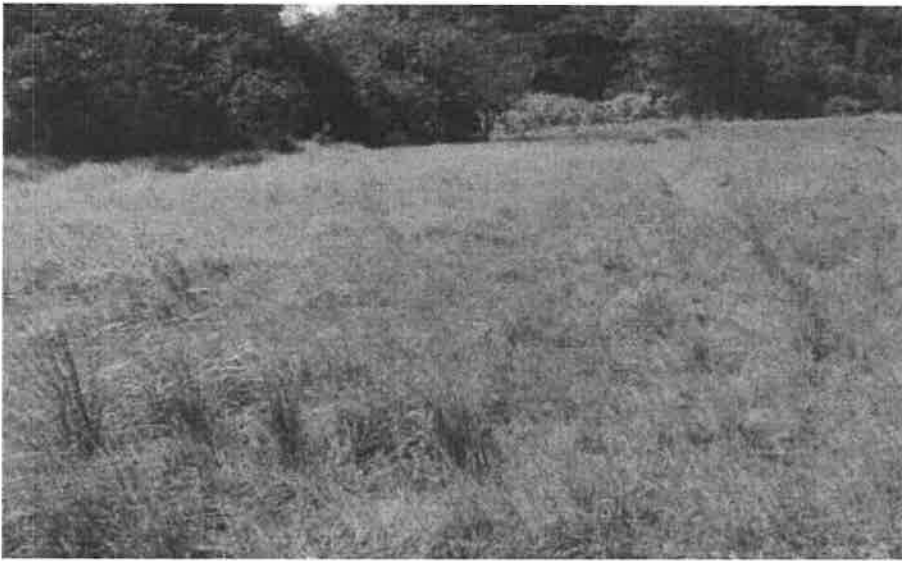

Ilustración No.9. Área donde se desarrollarán (ADR, bodega de aditivos, laboratorio, oficinas, PADs, planta de conminución, planta CIP, poza barren B, poza pregnant C, poza grande eventos A). Fuente Inspección realizada el 28/1/2022.

E: 491986  
N: 917647



Ilustración No.10. Sitio donde inicia el drenaje que desemboca en la quebrada Chitreca. Fuente Inspección realizada el 28/1/2022.

VIII. IMAGEN DE INSPECCIÓN REALIZADA AL PROYECTO “GREENFIELD MINING”



Ilustración 11: Vista satelital de la ubicación general del proyecto tomada del Software Google Earth.

IX. CONCLUSIONES:

- La mayoría del área que será afectada está constituida por gramíneas y una parte de rastrojo.
- Los caminos internos según información brindada por parte de la empresa serán adecuados y mejorados posteriormente para el desarrollo del proyecto.
- De acuerdo al listado de encuestados presentados en el EsIA, solamente 4 de los 7 residentes que habitan dentro de la finca N°447910, fueron encuestados.
- Dentro del ciclo de proceso incluido el de cianuración en PADs, se señala que estarán usando agua, por lo que deberán solicitar concesión de uso de agua para estas actividades (temporal o permanente)

<p>Elaborado por:</p>  <p><b>MGTER. ALVARO SANCHEZ</b> Sección Evaluación de Impacto Ambiental Mi Ambiente - Veraguas</p>	<p>Elaborado por:</p>  <p><b>LCDA. RITA CRUZ</b> Sección Evaluación de Impacto Ambiental Mi Ambiente - Veraguas</p>
<p>Revisado por</p>  <p><b>MGTER. YALAM PALACIOS Q.</b> Jefa de la Sección de Evaluación de Impacto Ambiental Mi Ambiente - Veraguas</p> <p><small>CONSEJO TÉCNICO NACIONAL DE AGRICULTURA YALAM PALACIOS Q. AGRICULTURA EN C. AMBIENTALES C/ENF. M. REC. NAT. IDONEIDAD: 7.058-12-M14 *</small></p>	
<p>Visto Bueno</p>  <p><b>ING. OCTAVIO NUÑEZ</b> Director Regional, encargado Ministerio De Ambiente - Veraguas</p>	

Expediente/ON/YP/rc,as

PD

TIPO DE EVENTO: INSPECCIÓN

















ACTIVIDAD / PROYECTO: "GREENFIELD MINING"

LUGAR: CORREGIMIENTO DE REMANCE, DISTRITO DE SAN FRANCISCO, PROVINCIA DE VERAGUAS.

FECHA: 28 DE ENERO DE 2022. HORA:

N°	NOMBRE	CÉDULA	INSTITUCIÓN / ORGANIZACIÓN	CONTACTO (TELÉFONO-CORREO ELECTRÓNICO)	FIRMA
1	Juan Guillermo	6-19-64	MICI	500-0454	[Signature]
2	Gloria Alain	8-876-743	MICI	560-0454	[Signature]
3	Joe Ramirez	8-873-2	MICI	560-0454	[Signature]
4	José Camarena	9-734-386	MICI-VER	998-0454	[Signature]
5	Daniela Zós Moya	2-8-113325	CAMSA	6676 8292	[Signature]
6	Roderick Gutierrez	6-73-404	CAMSA	6676 8540	[Signature]
7	Mina Kulivina	N-20-823	Milunife-DSH	6130-0540	[Signature]
8	Alfonso Martinez R.	9-723-973	Mi Ambiente-Sede Central	500-0853	[Signature]
9	Anthony Bent	PE-14-677	Mi Ambiente-Sede Central	500-0853	[Signature]
10	Edilio Sotano	2-716-644	Mi Ambiente-Sede Central	500-0853	[Signature]
11	Anthony Uga	8-761-1532	Mi Ambiente DB	500-0875	[Signature]



12	Pierrade Calderon	8-309-580	M. Ambiente	6808 2669	
13	Elizaren Gonzalez	850-658	MINS (SEDE)	512-9569	
14	Victor Manuel Mitre	6-64-493	MINSA Veraguas	9993070	
15	Atala S. Alford	9-99-1250	MINSA SPTSA	512-9328	
16	Fernando Alvarez	8-201-1857	MINSA	6534-4948	
17	Roberto Gracias	9-207-808	M. Ambiente	6760-2936	
18	Amilcar Gaiterero	6-86-807	Cultura / DUC	66443404	
19	Hibbey F. Guadana	9-709-1168	M. Ambiente V.	67890368	
20	Microner Moure	6-703-22-12	Policia Nacional	6583 7339	
21	Fabio Velarde	8-220-2306	MICI	6457-3723	
22	Karlah Ruiz	9-737-590	MOP Veraguas ambiente	6308-7346	
23	Jose D. Jaro	9-717-417	Mi Ambiente V.	6407 6290	
24	Olso Jimenez	8-857-1134	MICI	6083-4833	
25	G. G. G.	9-77 6 ~	ad. S. Fin	954142	
26	Juan de Dios Villa	8-222-963	MICI	66057548	
27	ERIC A. CHICHACO R.	4-118-872	INSTITUTO DE GEOLOGIAS UNIV. DE PANAMA	6695-3825	

[illegible]