

**INFORME DE PROSPECCIÓN ARQUEOLÓGICA**

**PROYECTO**

**ESTUDIOS, DISEÑOS, DEMOLICIÓN Y CONSTRUCCIÓN DE LAS NUEVAS  
INSTALACIONES DEL CENTRO EDUCATIVO ANASTACIA MITRE UBICADO  
EN EL CORREGIMIENTO DE PALMAS BELLAS, DISTRITO DE CHAGRES,  
PROVINCIA DE COLON – ESPECIFICAMENTE AL SISTEMA DE  
TRATAMIENTO DE AGUAS RESIDUALES**

**UBICADO EN EL CORREGIMIENTO PALMAS BELLAS, DISTRITO DE  
CHAGRES, PROVINCIA DE COLÓN**

**PROMOVIDO POR EL MINISTERIO DE EDUCACIÓN**

**PREPARADO POR:**

**Lic. ADRIÁN MORA O.**

*Adrian Mora O.*  
8377-777

**ANTROPÓLOGO Reg. 15-09 DNPH**

**CONSULTOR AMBIENTAL IRC 02-2019**

**DICIEMBRE, 2021**

123  
091

## INDICE

### TABLA DE CONTENIDO

1. Resumen Ejecutivo .....	3
2. Planteamiento metodológico .....	7
3. Antecedentes Históricos y arqueológicos.....	8
4. Resultados de Prospección Arqueológica.....	13
5. Consideraciones y Recomendaciones.....	16
Bibliografía.....	17
ANEXO.....	20
Vistas Satelitales N°1, N°2 .....	21
Planos.....	22

## 1. Introducción:

### Resumen Ejecutivo

El Estudio de Impacto Ambiental de Categoría I, se denomina **ESTUDIOS, DISEÑOS, DEMOLICIÓN Y CONSTRUCCIÓN DE LAS NUEVAS INSTALACIONES DEL CENTRO EDUCATIVO ANASTACIA MITRE UBICADO EN EL CORREGIMIENTO DE PALMAS BELLAS, DISTRITO DE CHAGRES, PROVINCIA DE COLON – ESPECIFICAMENTE AL SISTEMA DE TRATAMIENTO DE AGUAS RESIDUALES.**

Está ubicado en el corregimiento Palmas Bellas, distrito de Chagres, provincia de Colón. Es promovido por el MINISTERIO DE EDUCACIÓN; y la consultoría ambiental fue realizada por la Ingeniera YAMILETH BEST FREEMAN, con Registro IRC-001-2020.

El Proyecto aquí descrito consiste en la construcción del sistema que se encargará de dar cumplimiento a las descargas de aguas residuales provenientes de las nuevas instalaciones educativas, en las cuales se espera una población de aproximadamente 1,400 personas, entre personal administrativo, educadores y estudiantil.

El nuevo sistema de tratamiento de aguas residuales será de tipo anaeróbico, lineal, con una capacidad de 35,000 galones / día, comprendido por sistemas modulares de tanques plásticos (polietileno) de cinco (5) fases con tratamiento terciario:

Es importante mencionar que no se requerirá el uso de suministro eléctrico debido al tipo de proceso anaeróbico y que todo el sistema de tratamiento irá de forma soterrada, en donde cada una de las unidades de tratamientos se ubicará dentro de cavidades construidas a base de concreto reforzado, permitiendo así una impermeabilización completa de los suelos y se dispondrá de un pequeño relleno

con arena y gravilla en la parte superficial, finalmente sellado con rejillas metálicas de sello antioxidante, con la finalidad de que se permita la verificación visual continua del sistema. El proyecto requerirá de una superficie total de 50 metros cuadrados (la cual deberá ser cercada con malla ciclón de modo que se impida el paso a personas ajenas al proceso de tratamiento) de la finca 8296 con código de Ubicación No. 3101, la cual cuenta con una superficie total de 5ha + 5,253.3m<sup>2</sup> (empleando el plantel una superficie de 1 ha + 3,408.06m<sup>2</sup>) inscrita en el registro público desde el año 1976, por lo que según certificado de registro público de propiedad se ubica en el Corregimiento Chagres Cabecera, sin embargo, actualmente los límites de la propiedad se ubican dentro del Corregimiento de Palmas Bellas, Distrito de Chagres, Provincia de Colón, siendo propiedad del Municipio de Chagres, quien a su vez ha dado en donación al Ministerio de Educación, actual promotor de la obra.

La prospección arqueológica corresponde a los requerimientos de aclaración del Ministerio de Ambiente y fue realizada dentro del área específica del proyecto. En esta diligencia se evaluó la potencialidad histórica cultural en aplicación del **Criterio Cinco (5) del Artículo 23 del Decreto Ejecutivo 123 del 14 de agosto del 2009, modificado por el Decreto Ejecutivo N° 155 del 5 de agosto del 2011.** Así también cumpliendo la normativa legal mediante la **Ley N°175** General de Cultura del 3 de noviembre del 2020, mediante el artículo 240; por el cual se modifica el artículo **5 de la Ley 14 del 5 de mayo de 1982.**

**Durante la prospección arqueológica realizada sobre la superficie de 50mts no hubo hallazgos culturales;** no obstante, en caso se suscitasen hallazgos culturales fortuitos se debe comunicar inmediatamente a la Dirección Nacional de Patrimonio Cultural.

Esta es una medida de mitigación enmarcada en los contenidos mínimos y términos de referencia respectivos a normativas legales que rigen la cautela para la preservación y protección del Patrimonio Histórico Nacional ante actividades generadoras de impacto ambiental: **Ley 14 del 5 de mayo de 1982, modificada**



WCE  
92

por la Ley N° 58 de agosto 2003 y la Resolución N°AG-0363-2005 del 8 de julio de 2005. Así como la Ley N°175 General de Cultura del 3 de noviembre del 2020, mediante el artículo 240; por el cual se modifica el artículo 5 de la Ley 14 del 5 de mayo de 1982.

Este protocolo de informe arqueológico está avalado legalmente según la Resolución N° 067- 08 DNPH Del 10 de Julio del 2008: Según los **Términos de Referencia para la Evaluación de Prospecciones y Rescates Arqueológicos para los Estudios de Impacto Ambiental**; se deberá entregar los informes de evaluación arqueológica tanto al Ministerio de Ambiente como a la Dirección Nacional de Patrimonio Cultural.

#### **Objetivos Generales:**

- a) Evaluar la potencialidad arqueológica e histórico - cultural del polígono del proyecto denominado **ESTUDIOS, DISEÑOS, DEMOLICIÓN Y CONSTRUCCIÓN DE LAS NUEVAS INSTALACIONES DEL CENTRO EDUCATIVO ANASTACIA MITRE UBICADO EN EL CORREGIMIENTO DE PALMAS BELLAS, DISTRITO DE CHAGRES, PROVINCIA DE COLON – ESPECIFICAMENTE AL SISTEMA DE TRATAMIENTO DE AGUAS RESIDUALES.**
- b) Cumplir con lo estipulado en el **Criterio Cinco (5) del Artículo 23 del Decreto Ejecutivo 123 del 14 de agosto del 2009.** El estudio Arqueológico se realiza en cumplimiento de la Constitución vigente (en su Título III, Capítulo 4° sobre Cultura Nacional) como también por una normativa específica, a saber. La Ley N°175 General de Cultura del 3 de noviembre del 2020, mediante el artículo 240; por el cual se modifica el artículo 5 de la Ley 14 del 5 de mayo de 1982.

## Objetivos Específicos

- a) Aportar información histórica al proyecto en estudio como elemento complementario del informe arqueológico del Estudio de Impacto Ambiental, lo cual incrementará mayor acervo histórico sobre el contexto geográfico – cultural en la cual se dimensiona el espacio de la obra.
- b) Concienciar sobre la relevancia de los estudios históricos – culturales, en los proyectos de Estudio de Impacto Ambiental.

## Fundamento legal

**El artículo 85 de la Constitución Política de la República de Panamá** establece que constituyen el patrimonio histórico de la Nación los sitios y objetos arqueológicos, los documentos, monumentos históricos u otros bienes muebles o inmuebles que sean testimonio del pasado panameño.

**El numeral 8 del artículo 257 de la Constitución Política de la República de Panamá** establece que pertenecen al Estado los sitios y objetos arqueológicos, cuya explotación, estudio y rescate serán regulados por la Ley.

**El artículo 1 de la Ley 14 de 5 de mayo de 1982**, modificada por la **Ley 58 de 7 de agosto de 2008**, establece que corresponde a la Dirección Nacional del Patrimonio Histórico el reconocimiento, estudio, custodia, conservación, administración y enriquecimiento del Patrimonio Histórico de la Nación.

**La Ley 41 de 1 de julio de 1998** General de Ambiente de la República de Panamá establece en su **Título IV, Capítulo II**, las reglamentaciones que ordenan el proceso de evaluación de impacto ambiental.

El Decreto Ejecutivo N° 209 de 5 de septiembre de 2006 que reglamenta el Título IV, Capítulo II de la antedicha Ley 41 de 1998, establece en su artículo 23 los cinco criterios de protección ambiental que los promotores de un proyecto deberán considerar para determinar, ratificar, modificar, revisar y aprobar la categoría de los Estudios de Impacto Ambiental a la que se adscribe un determinado proyecto.

La Resolución N° AG-0363-2005 del 8 de julio de 2005 establece medidas de protección del patrimonio histórico nacional ante actividades generadoras de impacto ambiental.

La Ley N°175 General de Cultura del 3 de noviembre del 2020, mediante el artículo 240; por el cual se modifica el artículo 5 de la Ley 14 del 5 de mayo de 1982.

## 2. Planteamiento Metodológico de la Prospección Arqueológica

Se implementarán dos fases:

### Fase 1. Documentación histórica y arqueológica.

- a) Realizar una búsqueda sobre las fuentes históricas (planos, fotografías, dibujos, mapas), arqueológicas, publicaciones, y gacetas oficiales, lo que permitirá documentar la historia arqueológica dentro del área del proyecto en estudio.

### Fase 2.

- a) Efectuar un reconocimiento superficial / sub-superficial en el perímetro de las coordenadas WGS 84. Registro fotográfico, satelital, así como el levantamiento



de datos de campo mediante anotaciones. Se realizaron pruebas de sondeo en el área de Impacto Directo (planta de tratamiento).

### 3. ANTECEDENTES HISTÓRICOS Y ARQUEOLÓGICOS

#### Contexto cultural regional: Área Cultural del Gran Darién

El Gran Darién como lo denominan conocidos arqueólogos en Panamá (Richard Cooke, Gladys Casimir de Brizuela, Beatriz Rovira), ocupa un horizonte arqueológico el cual es distinguido por las características particulares de sus tipos cerámicos. Sobre esto precisa la Dra. Beatriz Rovira:

"La distribución geográfica de estos estilos hablan de una homogeneidad que aún persiste en este periodo, aun cuando paralelamente va gestándose una diferenciación, a juzgar por la presencia de un estilo claramente oriental, como es la cerámica decorada con diseños en bajo relieve, fundamentalmente zoomorfos, conocidos como Relief Brown Ware. Agrega Rovira; esta cerámica tiene una amplia distribución geográfica y se le encuentra, tal como se señaló en Panamá Viejo y Playa Venado. Fuera del área de estudio, en Miraflores, Sitio del Valle de Río Bayano a unos 9 Km. de Chepo, aparece en el relleno de tumbas tardías. Tiestos correspondientes a este tipo se han observado en las localidades de las tierras bajas de Panamá Oriental. Fue colectado también en las Islas de las Perlas y en Punta Patiño, Golfo de San Miguel. En el Noroeste de Colombia, Reichel Dolmatoff reporta también esta cerámica en el Sitio de Cupica. Con una frecuencia relativa baja se registra en la Costa Arriba de Colón: Estos datos apuntan a sugerir de un área de interacción vasta, que comprende las tierras bajas orientales de Panamá hasta el Norte de Colombia, tanto en el sector Atlántico como en el Pacífico" (Rovira 1993).

Aun a pesar de estos avances en materia arqueológica, son pocos los proyectos logrados que permitan establecer enunciados concluyentes sobre el área cultural del Gran Darién. Richard Cooke propone este espacio geográfico como un área de interacción cultural denominándole "Gran Darién". No obstante, no sólo han sido



limitadas las excavaciones arqueológicas en esta área, sino que son incipientes las estrategias que tiene la arqueología panameña para poder consolidar un enfoque más holístico que permita establecer una aproximación etnohistórica para el entendimiento de estas antiguas sociedades en el Darién. Usualmente, algunos investigadores proponen inferencias en torno a comparaciones de las evidencias arqueológicas y los datos etnohistóricos, pero sin los respectivos argumentos teóricos antropológicos, aún más, carentes de datos que otras disciplinas como la Antropología Física, la Genética y la Lingüística pudiesen aportar sobre el estudio del pasado de estas sociedades (Mora, 2009).

Se han hecho investigaciones arqueológicas en lugares como Bahía de Panamá y Panamá Viejo (décadas de 1920 y 1960), Playa Far Fan, Madden en 1950, la costa pacífica del Darién en 1964, La Tranquilla, Miraflores (Cooke 1976), La Costa Arriba de Colón y Cúpica, entre otros (Marshall 1949; Lothrop 1950; Harte 1950; Mitchell 1962; MacGimsey 1964; Drolet).

### **Referente de Etnohistoria.**

Las fuentes documentales donde se registraron los sucesos en el Istmo que concernieron a la Conquista Española durante los inicios del siglo XVI, son conocidas como las Crónicas y las Cartas o Relaciones y jugaron un papel importante en el control de las colonias españolas en América. Entre estos documentos coloniales: **Historia General de las Indias** por Fernando Gonzalo de Oviedo, las cartas del militar y explorador Gaspar de Espinoza, **Las Cartas de Vasco Núñez de Balboa** y la exploración y viajes de Pascual de Andagoya, en sus excursiones por el Río Chagres y exploraciones por todo el Darién.

Aunque estas son consideradas fuentes de primera mano en la cual el explorador, cronista, militar o viajero en las cuales se dan valiosas informaciones descriptivas, no dejan de tener los sesgos de prejuicio propios de su cultura dado los etnocentrismos e imposición de conceptos eurocéntricos, políticos, religiosos e

ideológicos, las cuales contaminan el dato etnohistórico si no se posee un estricto marco de referencia teórico antropológico.

Agrega la Dra. Casimir que hay algunos prejuicios en el manejo de las fuentes documentales por parte de historiadores.<sup>1</sup> No obstante, considero que esta apreciación no es exclusiva a investigadores de la historia sino a investigadores de otras disciplinas y es consecuencia de diversos factores en detrimento del enfoque etnohistórico adecuado: errores de traducción, uso equívoco de la toponímica, poca profundidad teórica y la ausencia de material etnohistórico para investigar. Existe además una deficiencia en el manejo de la documentación etnohistórica, tal como lo plantea James Howe en una publicación titulada **Algunos Problemas No Resueltos de la Etnohistoria del Este de Panamá** publicada en la Revista Panameña de Antropología en 1977. (Mora, 2009).

Es importante aclarar lo siguiente: Aun cuando en la actual provincia de Darién (parte de Panamá hasta Chame) es entendido por los investigadores como un área cultural denominada de habla de Cueva como un mapa cultural y fue establecido así por los propios cronistas y exploradores de los registros documentales durante las primeras décadas de la llegada de los españoles (inicio del periodo de Contacto).

La historia oficial relata que los cuevas “desaparecen del Istmo” el cual fue ocupado en las postrimerías de los siglos XVII y XVIII por los grupos que avanzaron el norte de Colombia (Kunas y Emberas, Waunaan). Etnias que hasta la fecha ocupan este territorio istmeño por lo cual comparten nuestro pasado histórico.

---

<sup>1</sup> Gladys de Brizuela sostiene que en “algunos historiadores, la información referente a las sociedades indígenas, procede de los primeros registros hispanos, es vista como antecedente obligado de acontecimientos posteriores; muchas veces explicando la resistencia indígena a los hispanos como el deseo de los caciques de no perder sus privilegios o las guerras de exterminio y venta de indios, por falta de recursos alimenticios o su extinción debida a los abortos de las indias, negándose con ello a la perpetuación de su especie y a su endeble participación en el desarrollo económico de Castilla del Oro, como fuerza de trabajo de las encomiendas” (Casimir 2004:15). Si bien puede observarse cierto prejuicio en el manejo de las fuentes, creo que esto es una consecuencia ante la ausencia de trabajos etnohistóricos.



Richard Cooke sostiene: "Los desplazamientos de los Kunas modernos en tiempos históricos han sido documentados ampliamente. Ellos no entraron en Panamá como una gran "ola migratoria" sino que aprovecharon la reorganización de los espacios y relaciones comerciales subsecuentes al despoblamiento de las tierras ocupadas durante el siglo XVI por los de "lengua Cueva". La gente que habla un idioma o idiomas chibchenses en el Darién al momento del contacto, incluyendo la costa de San Blas y el bajo río Atrato, pudieron haber sido grupos ancestrales a los actuales Cunas, en una u otra forma. Por tanto, descartar una relación histórica y social entre alguna sección de la población "Cueva" y los Cunas actuales no se considera prudente, es más, la enemistad entre Cunas y Cuevas no significa que no estuvieran emparentados cultural o biológicamente. La literatura antropológica está repleta de situaciones en las que las guerras se iban librando entre personas que pertenecen a diferentes agrupaciones culturales o aún de la propia afiliación" (Cooke, Comunicación Personal).

Antropólogos y arqueólogos coinciden en definir el tipo sociopolítico de estas sociedades de habla de Cueva como "cacicazgos". Entendiendo por supuesto el criterio de la cautela al evitar etiquetarlos como tales. Como lo señala el antropólogo Colombiano Gustavo Santos Vecino:

"El modo de vida cacical se define así en su interrelación histórica con otros modos de vida que representan la dinámica del "modo de producción tribal" en la "formación económico- social tribal". Estos conceptos sobre las sociedades tribales, permiten entender que las etnias en ese estadio de desarrollo, no solo representan una afinidad entre grupos y conjunto de ellos, sino también una forma de organización para la producción constituida por aldeas interdependientes y subordinadas que explotan diversos recursos naturales, en un amplio territorio con ambientes naturales diferentes, y que requieren de un intercambio económico y social para su reproducción" (Santos, p.85).



No obstante, en materia etnohistórica, aún queda mucho por dilucidar para el entendimiento de estas sociedades. Sobre todo para que actuales disciplinas de la antropología física Genética, lingüística, y arqueología sean complementarias para un análisis exhaustivo de datos que deberán ser tamizados a la luz de estricto marco teórico antropológico.

#### 4. Resultados de Prospección Arqueológica

El área prospectada (en la cual se construirá una planta de tratamiento) ocupa una superficie de por lo 50 metros cuadrados. El terreno del polígono que lo contextualiza observó alteración de terreno por los avances de la obra del proyecto. **No hubo hallazgos culturales** en ninguno de los estratos de suelo realizados por los cortes de terreno los cuales fueron todos revisados; ni en los sondeos efectuados.



Foto 1. Fueron revisados los cortes en el área



Fotos 2, 3, 4, 5 Cortes revisados, y pruebas de campo en proyecto

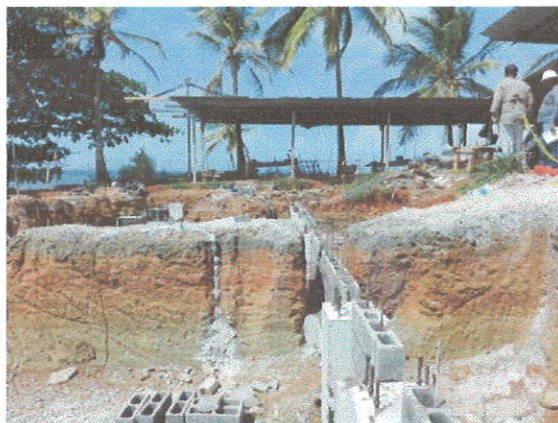

Las pruebas de campo fueron realizadas en campo; como se observa en el cuadro a continuación.

COORDENADAS	NOMENCLATURA	DESCRIPCION
0600161 / 1020583	788	Alterado corte
0600160 / 1020586	787	Alterado corte
0600159 / 1020601	Palma Bellas	Sondeos
0600156 / 1020602	786	Sondeos
0600140 / 1020586	785	Sondeos
0600143 / 1020590	784	Alterado corte





Fotos 6, 7, 8 Cortes revisados, y pruebas de campo en proyecto





## 5. Consideraciones y Recomendaciones:

**Durante la prospección arqueológica no hubo hallazgos culturales;** no obstante, en caso se suscitasen hallazgos culturales fortuitos se debe comunicar inmediatamente a la Dirección Nacional de Patrimonio Cultural.

Esta es una medida de mitigación enmarcada en los contenidos mínimos y términos de referencia respectivos a normativas legales que rigen la cautela para la preservación y protección del Patrimonio Histórico Nacional ante actividades generadoras de impacto ambiental: **Ley 14 del 5 de mayo de 1982, modificada por la Ley N° 58 de agosto 2003 y la Resolución N°AG-0363-2005 del 8 de julio de 2005.** Así como la Ley N°175 General de Cultura del 3 de noviembre del 2020, mediante el artículo 240; por el cual se modifica el artículo **5 de la Ley 14 del 5 de mayo de 1982.**

Este protocolo de informe arqueológico está avalado legalmente según la Resolución N° 067- 08 DNPH Del 10 de Julio del 2008: Según los **Términos de Referencia para la Evaluación de Prospecciones y Rescates Arqueológicos para los Estudios de Impacto Ambiental;** se deberá entregar los informes de evaluación arqueológica tanto al Ministerio de Ambiente como a la Dirección Nacional de Patrimonio Cultural.

## BIBLIOGRAFÍA CONSULTADA

Biese, Leo 1964	"The Prehistoric of Panama Viejo". <b>Smithsonian Institute Bureau of American Ethnology</b> . Bulletin: 191.
Bray Warwick 1985	"Across the Darien Gap: a Colombian View of Isthmian archaeology". <b>Archaeology of Lower Central America</b> Frederick Lange W y Doris Stone New Mexico.
Casimir de Brizuela, G. 2004	<b>El Territorio Cueva y su transformación en el siglo XVI</b> . Universidad de Panamá. Instituto de Estudios Nacionales (IDEN). Universidad Veracruzana.
Castillero Alfredo, et Cooke 2004	<b>Historia General de Panamá</b> . Centenario de la Republica de Panamá.
Cooke Richard 1973	"Informe sobre excavaciones en el Sitio CHO 3. Río Bayano". <b>Actas del IV Simposium Nacional de Antropología, Arqueología y Etnohistoria de Panamá</b> . Universidad de Panamá.
Cooke Richard 1997	"Coetaneidad de metalurgia, artesanías de concha y cerámica pintada en Cerro Juan Díaz, Gran Coclé, Panamá". <b>Boletín Museo del Oro</b> . No. 42. Enero-junio 1997. Bogotá, Colombia.
Cooke R., Carlos F. et al. 2005	<b>Museo Antropológico Reina Torres de Araúz</b> (Selección de piezas de la colección arqueológica)

	Instituto Nacional de Cultura. Ministerio de Economía y Finanzas. Embajada de España en Panamá. Fondo MixtoHispano-Panameño de Cooperación. Impreso en Bogotá, Colombia Impreso en Bogotá.
Dolmatoff Reichel 1962	"Notas etnográficas sobre los indios del Chocó". <b>Revista Colombiana de Antropología.</b> Vol. IX Bogotá Colombia.
Drolet. R. Slopes 1980	<b>Cultural Settlement along the Moist Caribbean of Eastern Panama.</b> Tesis Doctoral. University of Illinois.
Fitzgerald Carlos 2005	Informe Arqueológico Preliminar de Residencial La Mitra. Realizado para Estudio de Impacto Ambiental ANAM
Howe James 1977	"Algunos problemas no resueltos de la etnohistoria del Este de Panamá". <b>Revista Panameña de Antropología.</b> Año 2 No.2 dic. 1977.
Martin Rincón J. 2002	"Excavaciones arqueológicas en el Parque Morelos (Panamá La Vieja)". <b>Arqueología de Panamá la Vieja. Avances de investigación de agosto 2002.</b> Patronato Panamá Viejo.
Mora Adrián 2009  2013	<b>Estudio Preliminar Etnohistórico de las Sociedades Indígena del Este de Panamá durante el Periodo de Contacto.</b> (Trabajo de graduación) Universidad de Panamá. <b>Prospección Intensiva del Proyecto Residencial La Mitra</b>



2011	Informe arqueológico presentado a la ANAM y a la Dirección Nacional de Patrimonio Histórico  <b>Urbanización Vacamonte Beach Club</b> E.I.A
Romoli Kathleen 1987	<b>Los de la Lengua Cueva: los grupos indígenas del Istmo Oriental en la época de la Conquista Española.</b> Instituto Colombiano de Antropología e Instituto Colombiano de Cultura, Bogotá.
Rovira Beatriz 2002	<b>"Evaluación de los Recursos Arqueológicos del área afectada por la Carretera Transitmica (alternativa C)".</b> Informe con datos bibliográficos.
Santos Vecino G. 1989	<b>Las etnias indígenas prehispánicas y de la conquista en la región del Golfo de Urabá.</b>
Sigvald Linné 1929	Darien in the past. The archaeology of Eastern Panama and North Wester Colombia. Goteborg.
Jose Manuel Reverte S/F	Las Ruinas de la Mitra

70 HCE  
106

## ANEXO

### VISTAS SATELITALES DEL PROYECTO: ESTUDIOS, DISEÑOS, DEMOLICIÓN Y CONSTRUCCIÓN DE LAS NUEVAS INSTALACIONES DEL CENTRO EDUCATIVO ANASTACIA MITRE UBICADO EN EL CORREGIMIENTO DE PALMAS BELLAS, DISTRITO DE CHAGRES, PROVINCIA DE COLON



Vistas Satelital N°1, N°2: Ubicación del proyecto, y su prospección arqueológica





91  
107  
ME

Plano de ubicación regional del proyecto: **ESTUDIOS, DISEÑOS, DEMOLICIÓN Y CONSTRUCCIÓN DE LAS NUEVAS INSTALACIONES DEL CENTRO EDUCATIVO ANASTACIA MITRE UBICADO EN EL CORREGIMIENTO DE PALMAS BELLAS, DISTRITO DE CHAGRES, PROVINCIA DE COLON**

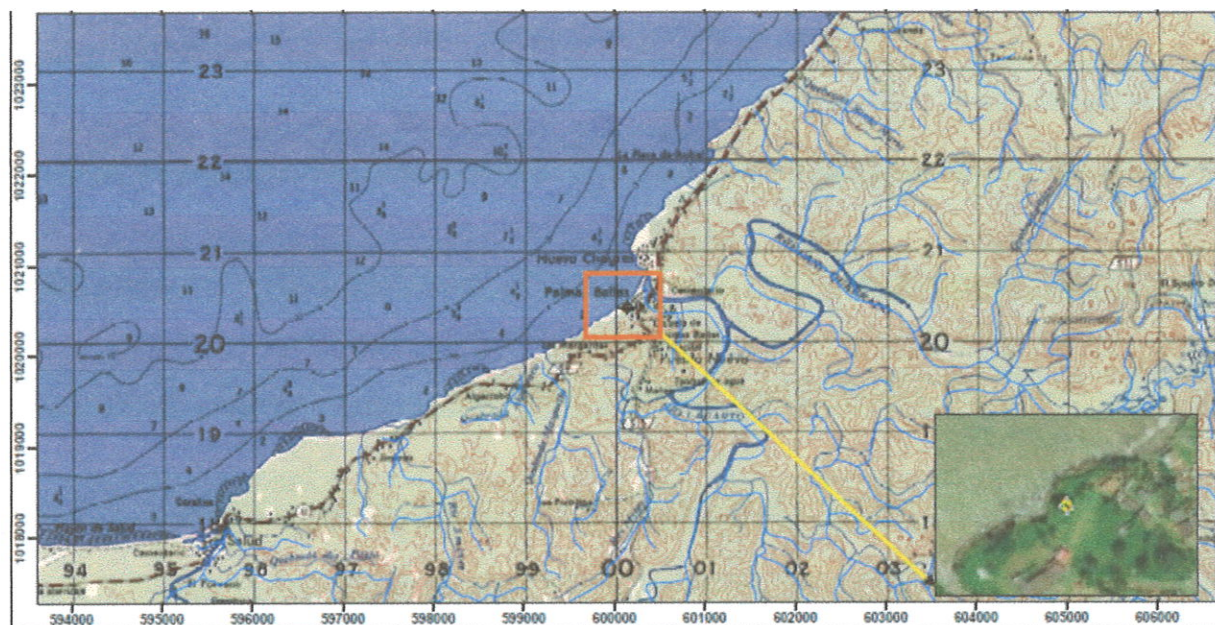

**Fuente:** Plano proporcionado por la empresa promotora



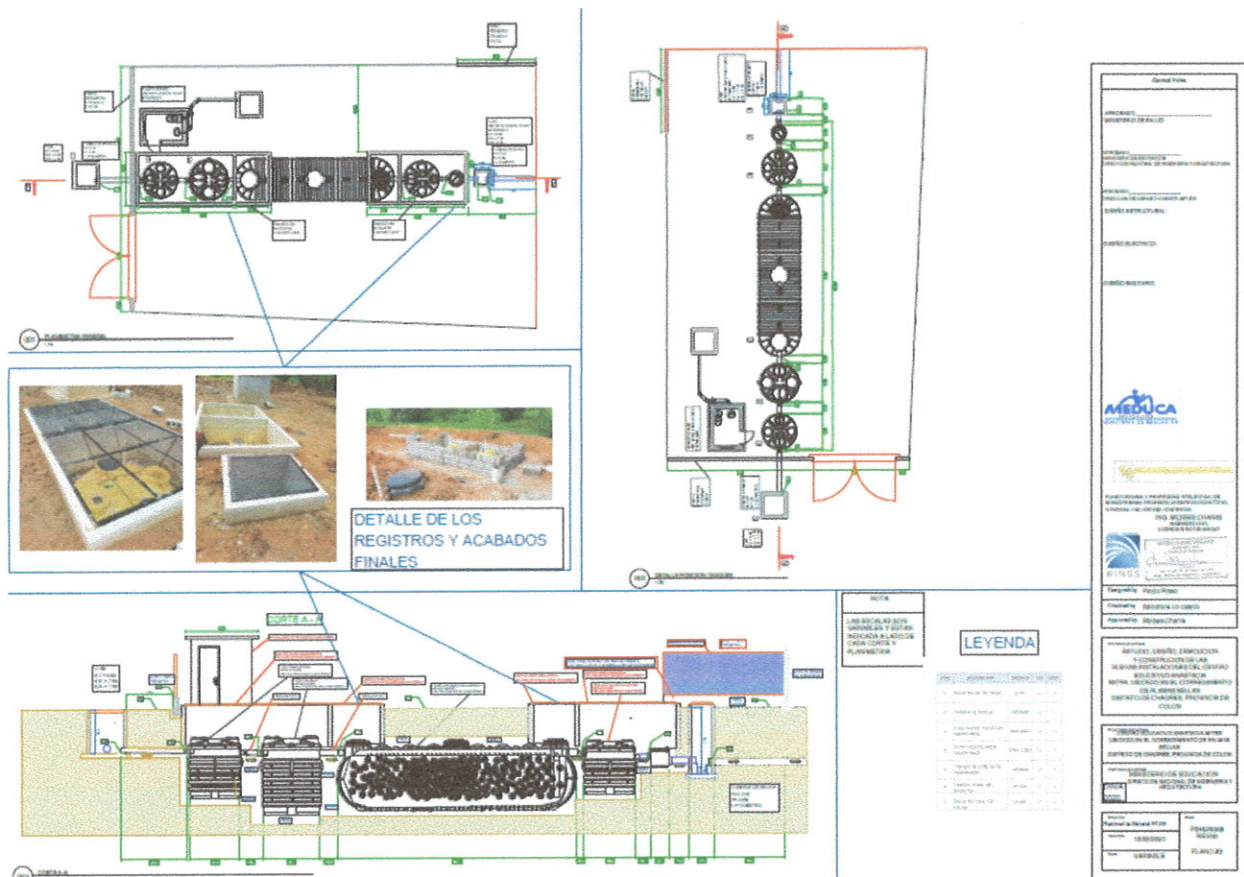

Plano de polígono del proyecto: **ESTUDIOS, DISEÑOS, DEMOLICIÓN Y CONSTRUCCIÓN DE LAS NUEVAS INSTALACIONES DEL CENTRO EDUCATIVO ANASTACIA MITRE UBICADO EN EL CORREGIMIENTO DE PALMAS BELLAS, DISTRITO DE CHAGRES, PROVINCIA DE COLON**

**Fuente:** Plano proporcionado por la empresa promotora