

**Evaluación de los recursos arqueológicos
EIA PH Nuevo Altos del Golf (La Romana)
Corregimiento Rufina Alfaro, Ciudad de Panamá**

Arqueólogo Alvaro M. Brizuela Casimir
Registros 04-09 DNPH
ANAM IAR 035-03

1- Resumen ejecutivo

El presente documento se ha realizado como parte del proceso de evaluación del Estudio de Impacto Ambiental de este proyecto inmobiliario, atendiendo el Criterio Cinco de la legislación ambiental vigente.

La evaluación física se realizó en un polígono de terreno cuya topografía se presenta algo accidentada. Dentro del polígono de proyecto se observó evidencia de actividades que han antropizado el terreno, entre ellas la ganadería, una pista para motos, cortes para caminos internos y un banco de material.

Objetivos

Efectuar una verificación física en el terreno en busca de vestigios arqueológicos.

Presentar las medidas de mitigación relacionadas con los restos patrimoniales que hubiese en el área de estudio.

Los vestigios y restos arqueológicos, parte del acervo patrimonial de la Nación, son recursos no renovables. A través del análisis de dichos objetos y los contextos de donde proceden es posible darles un significado, ya que ambos (objetos rotos o enteros y su ubicación original) permiten al arqueólogo obtener elementos de sustentación para caracterizar tanto los hallazgos realizados, como, por extensión, parte de las actividades o acontecimientos que se suscitaron en ese asentamiento humano en épocas pasadas. Cabe acotar que la destrucción de estos vestigios supone –por Ley- una penalización y conlleva desde una sanción económica, hasta la privación de libertad en prisión (tal como lo indica el código penal vigente), hacia el Promotor del proyecto y/o el responsable de la destrucción.

Resultados: a lo interno del polígono de proyecto no se identificaron puntos con presencia de material cultural que evidenciara la existencia de algún sitio arqueológico que pudiera resultar afectado con el desarrollo de este proyecto inmobiliario.

2- Investigación bibliográfica

Desde una perspectiva arqueológica, Panamá ha sido dividida, para propósitos científicos, en tres regiones o esferas de interacción cultural (Cooke 1976), a saber la región Occidental o Gran Chiriquí, la región Central o Gran Coclé y la región Oriental o Gran Darién. Esta propuesta representa la división cultural del actual territorio nacional durante el período Precolombino, y que puede tener mayor validez por lo menos para varios lustros inmediatamente precedentes a la conquista española.

El área de impacto del proyecto se halla dentro de la Región Oriental, o como se le conoce más recientemente, el Gran Darién. Esta región se extiende aproximadamente desde el área de Chame, hasta el Departamento del Chocó en el occidente colombiano (abarca ambas costas del Istmo). Durante la etapa prehispánica, y de acuerdo con algunos cronistas españoles, los habitantes de la Región Oriental se comunicaban por medio de la lengua Cueva. Estos grupos tuvieron como esquema organizativo el Cacicazgo. Sitios arqueológicos reportados se ubican en: Villas del Golf II, La joyita, Bajo del Piro y Los Bravos; Panamá Viejo, el Lago Alajuela, Tocumen y Veracruz, entre otros.

La historia cultural del actual territorio nacional se remonta al denominado periodo Paleo indio testimoniado por la presencia en el registro arqueológico de puntas de lanza en forma de cola de pez y algunas semejantes a las Clovis; a estos hallazgos puede asignárseles una antigüedad aproximada de 10,000 años antes de Cristo. Durante esta etapa los grupos humanos tenían un sistema de organización social incipiente basado en la apropiación de recursos alimenticios ya sea a través de la recolección, caza y/o pesca. Mismos que habitan campamentos temporales, así como también abrigos rocosos y – posiblemente también- algunas cuevas.

Posteriormente aparecen los asentamientos permanentes, pequeñas aldeas. Con ello se hacen evidentes las prácticas agrícolas así como también el surgimiento de nuevos elementos en el registro arqueológico, tal es el caso de la cerámica y algunas otras herramientas de piedra (morteros, metates, navajas). Los grupos humanos inician su crecimiento como sociedades con plena identidad colectiva, lo que permite distinguir en los materiales hallados diferencias (sutiles o evidentes) entre las representaciones plasmadas en la decoración de las piezas. Esta etapa puede ser considerada temporalmente entre el 3,000 antes de Cristo y 300 después de Cristo.

El siguiente periodo está caracterizado por un complejo proceso en el que los grupos humanos se organizan en tal forma que surgen elementos de diferenciación más evidentes entre sus miembros. Es decir se vuelven sociedades no igualitarias. Que dan pie a la conformación tanto de Centros Ceremoniales como de Cacicazgos. Este periodo se puede estimar entre los años 300 después de Cristo hasta la etapa de Contacto con los grupos europeos.

La mayoría de los yacimientos reportados en esta área cultural¹ corresponden a la etapa aldeana, cuyo sistema de organización social estaba conformado en cacicazgos. Estamos de acuerdo con el planteamiento de Fitzgerald (1998 p.6) cuando señala que hacia los años 500 y 1000 d.C. en Panamá se comienzan a conformar y desarrollar los primeros cacicazgos, sistema de organización sociopolítico que perdurará en este territorio hasta la llegada de los españoles. Una característica de estas comunidades aldeanas era su sistema económico que podía estar fundamentado en la agricultura, la obtención de recursos marinos (peces y moluscos²); o la manufactura y distribución de utensilios. Se han observado rasgos que reflejan un complejo sistema social y una economía que trasciende las necesidades de la autosuficiencia, es decir que se dedicaba al comercio o intercambio de bienes.

¹ A la que corresponde la localización del polígono de proyecto.

² Ya sea como alimentos o como materia prima para manufacturar objetos diversos.

3- Bibliografía

Biese, Leo P.

1964 **The prehistory of Panamá Viejo**. Smithsonian Institution. Bureau of American Ethnology. Anthropological Papers, N° 68. From Bureau of American Ethnology Bulletin 191, pp. 1-52, pls. 1-25. Washington. U.S. Government Printing Office.

Brizuela Casimir, Alvaro M.

1998 Informe de excavación en las Casas Oeste: y la encontramos... Informe de campo. Patronato de Panamá Viejo.

2004 Informe sobre los recursos arqueológicos en el Proyecto Villas del Golf II. Ciudad de Panamá. Estudio para el EIA.

Brizuela Casimir, Alvaro M. y Gloria Biffano

2005 Proyecto Arqueológico Villas del Golf II. Informe preliminar. Presentado a la Dirección Nacional del Patrimonio Histórico del INAC. Panamá. Sin publicar.

Casimir de Brizuela, Gladys

1972 **Síntesis de arqueología de Panamá**. Editorial Universitaria. Universidad de Panamá.

2004 **El territorio Cueva y su transformación en el siglo XVI**. Universidad de Panamá (IDEN) y Universidad Veracruzana. Panamá

Cooke, Richard

1976 Panamá: Región Central. En **Vínculos 2**. Revista de Antropología del Museo Nacional de Costa Rica. San José.

Cooke, Richard y Luis Alberto Sánchez

2004 Panamá prehispánico, en **Historia General de Panamá**, dirigida y editada por Alfredo Castillero Calvo, Volumen I, Tomo I, Capítulo I, pp. 3-46. Panamá: Comité Nacional del Centenario de la República.

Griggs, John, Luis Sánchez y Carlos Fitzgerald

2006. Prospección arqueológica en el alineamiento probable de la nueva esclusa en el sector Pacífico del Canal de Panamá. Autoridad del Canal de Panamá. Panamá

Griggs, John y Carlos Fitzgerald

2006. *Informe final. Prospección arqueológica en los Sitios 15 y 16 Emperador*. Autoridad del Canal de Panamá. Panamá

Fitzgerald B., Carlos M.

1998 Cacicazgos precolombinos. Perspectiva del área intermedia. En **Antropología panameña. Pueblos y culturas**. Editado por Aníbal Pastor. Universidad de Panamá- Editorial Universitaria- AECl- IPCH.

Miranda, Máximo

1980 Panorama arqueológico sobre 20 sitios localizados en el oriente de Panamá. En **Actas del V Simposium Nacional de Antropología, Arqueología y Etnohistoria de Panamá**. INAC. Col. Patrimonio Histórico.

Stirling, Matthew W. and Marion Stirling

1964 **The archaeology of Taboga, Urabá, and Taboguilla Islands, Panama**. Smithsonian Institution. Bureau of American Ethnology. Anthropological Papers, N° 73. From Bureau of American Ethnology Bulletin 191, pp. 285-348, pls. 45-90. Washington. U.S. Government Printing Office.

Leyes, Decretos y Resoluciones

Constitución Política de la República de Panamá de 1972. Reformada por los actos reformativos de 1978, por el Acto Constitucional de 1983 y los Actos Legislativos 1 de 1993 y 2 de 1994.

Decreto Ejecutivo N° 123 de 2009- Modificación a la Ley General del Ambiente de la República de Panamá.

Decreto Ejecutivo N° 209 de 2006 Ley General del Ambiente de la República de Panamá.

Instituto Nacional de Cultura Ley N° 14 de 1982 –mayo 5- 1990 Dirección nacional del Patrimonio Histórico. Impresora de la nación INAC. Panamá.

Ley 58 de 2003 –agosto 7- Que modifica Artículos de la Ley 14 de 1982, sobre custodia, conservación y administración del Patrimonio Histórico de la Nación y dicta otras disposiciones

Resolución N° AG-0363-2005 –julio 8- Por la cual se establecen medidas de protección del patrimonio histórico nacional ante actividades generadoras de impacto ambiental.

Ley 14 de 2007 Código penal. Capítulo VII artículos 225 a 228. Delitos contra el patrimonio histórico de la Nación.

Resolución N° 067-08 DNPH de 10 de julio de 2008. Por la cual se definen los términos de referencia para los informes de prospección, excavación y rescate arqueológicos, que sean producto de los estudios de impacto ambiental y/o dentro del marco de investigaciones arqueológicas.

4- Metodología y técnicas aplicados

El procedimiento llevado a cabo para la evaluación arqueológica y la elaboración del presente documento la conforman tres partes que se indican a continuación:

- a) Revisión documental de fuentes publicadas e inéditas, relacionadas con aspectos arqueológicos del área cultural en que se localiza este proyecto, y en particular la de su influencia directa.
- b) Trabajo de campo: consistió en la realización de una prospección superficial a través de la verificación física de las porciones con mayor potencial arqueológico, determinadas por la topografía; en este caso donde se identificaron superficies casi planas o menos inclinadas; estas corresponden a un 60% de la totalidad del terreno que conforma el polígono de proyecto. En ellas se hicieron sondeos con una palacoa (prospección subsuperficial), cuya ubicación fue meramente aleatoria. Así, podemos considerar que el área de cobertura de la prospección corresponde al 100% del polígono.

Los sondeos realizados, fueron referenciados con un GPS portátil. Se tomaron fotografías del entorno, así como del proceso de sondeos.

- c) Procesamiento de datos para conformar el presente reporte.

5- Dibujos, fotos y descripción de los resultados

Planos y fotos. Ver anexo al final de este documento.

Tabla con coordenadas. Ver anexo al final del documento.

Dibujos: no aplica, en los sondeos realizados no se detectó presencia de material cultural.

6- Listado de yacimientos y caracterización

No aplica. Durante el reconocimiento arqueológico no se identificaron recursos de ninguna índole que listar ni caracterizar.

7- Registro cualitativo

No aplica. Durante el reconocimiento no se colectaron evidencias materiales de recursos arqueológicos que describir ni cuantificar.

8- Evaluación y cuantificación del impacto del proyecto sobre el recurso arqueológico

Durante la prospección realizada no se identificaron lugares a lo interno del polígono de proyecto que evidencien la existencia de algún recurso patrimonial in situ que pudiera resultar afectado con el desarrollo de este proyecto. Sin embargo, no puede descartarse al 100% la probabilidad de que llegase a ocurrir algún tipo de hallazgo fortuito. En caso de que esto suceda:

A) El Promotor deberá evitar temporalmente la actividad relacionada con cualquier acción que altere el estado actual de los sectores donde hubiesen ocurrido los hallazgos (digamos, un radio de 40 metros). Ello con tal de evitar mayores afectaciones a los contextos arqueológicos.

B) El Promotor tendrá que contratar un Arqueólogo profesional registrado ante la DNPH-INAC para que tome las medidas pertinentes tendientes a mitigar el impacto a los recursos arqueológicos.

C) El Arqueólogo que resulte contratado deberá desarrollar una propuesta metodológica que tendrá que presentar a la DNPH-INAC para solicitar el permiso de exploración correspondiente.

D) La propuesta metodológica deberá contemplar, al menos, las siguientes actividades:

- a) Delimitación de la extensión total de las áreas con hallazgos.
- b) Recolección sistemática del material cultural observado en superficie.
- c) Excavación estratigráfica de, al menos, dos unidades cuyas dimensiones mínimas sean de 2 x 2 metros; evidentemente la profundidad a alcanzar estará determinada por el sustrato culturalmente estéril.
- d) Registro gráfico (fotos y dibujos a escala) de todo el proceso de investigación en campo, así como también de los rasgos y/u objetos especiales que por su relevancia denoten un contexto arqueológico o área de actividad.
- e) Análisis de los materiales recuperados.
- f) Redacción y presentación de informe con los resultados.

E) Una vez culminado el proceso de campo y análisis, deberá entregarse a la DNPH-INAC el informe correspondiente, así como también los materiales arqueológicos debidamente embalados e identificados.

9- Registro gráfico (perfiles) donde hubo material arqueológico

No aplica.

10- Anexos

Localización regional (proporcionado por el Promotor)

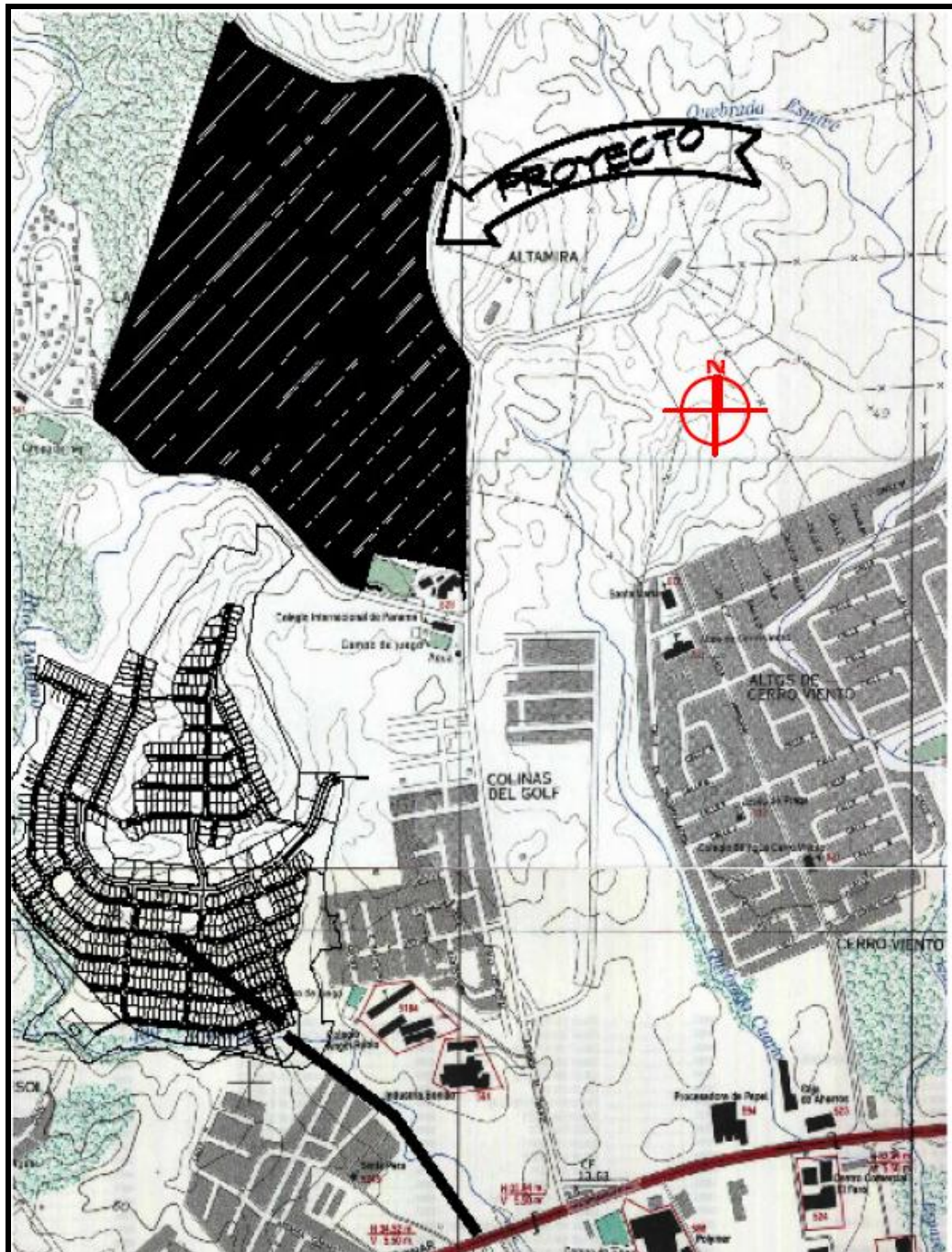

Polígono de proyecto (proporcionado por el Promotor)

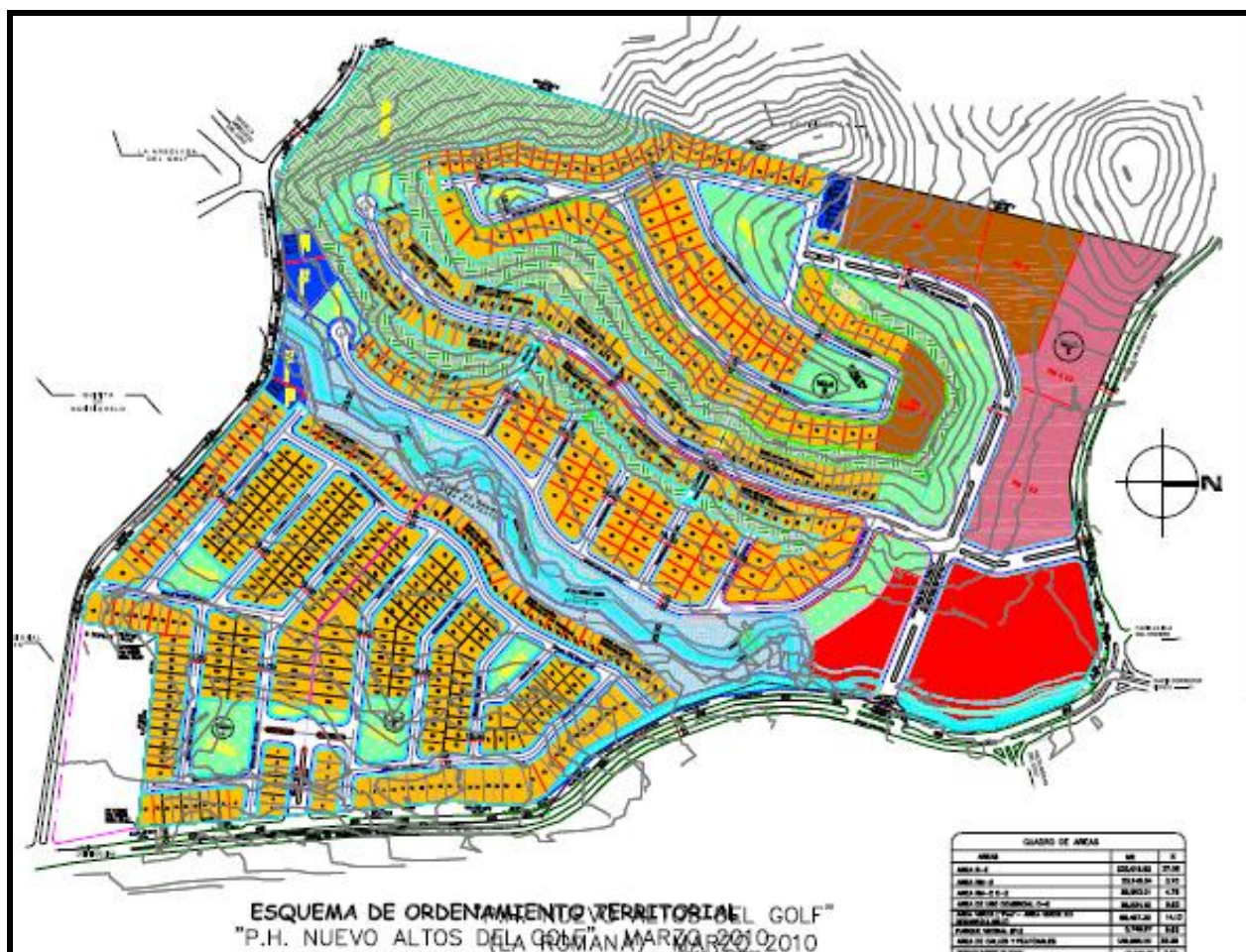

Fotografías

Vistas generales del área

Proceso de sondeos

Detalle de sondeos

Coordenadas de los sondeos realizados. Datum consignado.

Nad 27 CZ

17 P 668606 1001926
17 P 668609 1002038
17 P 668680 1002102
17 P 668762 1002184
17 P 668840 1002300
17 P 668881 1002394
17 P 668878 1002398

WGS 84

17 P 668626 1002133
17 P 668629 1002245
17 P 668700 1002309
17 P 668782 1002391
17 P 668860 1002507
17 P 668901 1002601
17 P 668898 1002605

17 P 668850 1002158
17 P 668725 1001782
17 P 668738 1001812
17 P 668620 1002190
17 P 668571 1002133
17 P 668904 1001921
17 P 668674 1002348
17 P 668902 1001861
17 P 668885 1001826
17 P 668792 1002462
17 P 668955 1002035
17 P 668838 1002757
17 P 668929 1002167
17 P 668882 1002540
17 P 668846 1002165
17 P 668747 1001977
17 P 668174 1002101
17 P 668205 1002132
17 P 668260 1002229
17 P 668324 1002203
17 P 668375 1002389
17 P 668540 1002482
17 P 668560 1002605
17 P 668458 1002747
17 P 668668 1002798
17 P 668641 1002404
17 P 668443 1002296
17 P 668448 1002082
17 P 668507 1001967

17 P 668870 1002365
17 P 668745 1001989
17 P 668758 1002019
17 P 668640 1002397
17 P 668591 1002340
17 P 668924 1002128
17 P 668694 1002555
17 P 668923 1002068
17 P 668905 1002033
17 P 668812 1002669
17 P 668975 1002242
17 P 668858 1002964
17 P 668949 1002374
17 P 668902 1002747
17 P 668866 1002372
17 P 668767 1002184
17 P 668194 1002308
17 P 668225 1002339
17 P 668280 1002436
17 P 668344 1002410
17 P 668395 1002596
17 P 668561 1002689
17 P 668580 1002812
17 P 668478 1002954
17 P 668688 1003005
17 P 668661 1002611
17 P 668464 1002503
17 P 668468 1002289
17 P 668527 1002174