

INFORME DE PROSPECCIÓN ARQUEOLÓGICA

PROYECTO

RESIDENCIAL LAS HORTENCIAS

UBICADO EN EL CORREGIMIENTO DE ALTO BOQUETE,

DISTRITO DE BOQUETE, PROVINCIA DE CHIRIQUÍ

PROMOTOR: GRUPO ETMATT, S. A.

PREPARADO POR EL LIC. ADRIÁN MORA O.

ANTROPÓLOGO

Adrián Mora O.
D-11-177

CONSULTOR ARQUEOLÓGICO N° 15-09 DNPH

AGOSTO 2021

INDICE

RESUMEN EJECUTIVO	3
ANTECEDENTES ARQUEOLOGICOS GRAN CHIRIQUÍ.....	10
METODOLOGIA DE PROSPECCIÓN.....	21
RESULTADOS DE PROSPECCIÓN.....	22
CONSIDERACIONES.....	29
 BIBLIOGRAFÍA CONSULTADA	 30
 ANEXO.....	 33
 Vista Satelital N° 1. Proyecto “RESIDENCIAL LAS HORTENCIAS”	 34
Vista Satelital N° 2. Proyecto “RESIDENCIAL LAS HORTENCIAS”	35

1. RESUMEN EJECUTIVO

Introducción

El presente informe arqueológico es un requisito para el Estudio de Impacto Ambiental y se denomina **RESIDENCIAL LAS HORTENCIAS** y está ubicado en el Corregimiento de Alto Boquete, Distrito de David, Provincia de Chiriquí. Su promotor es **GRUPO ETMATT, S. A.**, registrada en Mercantil Folio N° 845854 desde el 8 de octubre de 2014, cuyo representante legal es el señor Adolfo B. Miranda C., y la consultoría ambiental fue realizada por el ingeniero **Heriberto Degracia (Consultor DEIA-IRC-051-2019)**.

El proyecto **RESIDENCIAL LAS HORTENCIAS** es un desarrollo de tipo urbanístico que colindará con otro proyecto residencial de las mismas características. Se utilizarán dos fincas pertenecientes al promotor, cuyas generales son:

- **Certificado de Propiedad: (INMUEBLE)** Boquete, Código de Ubicación 4305, Folio Real N° 59080, Corregimiento de Alto Boquete, Distrito de Boquete, Provincia Chiriquí con una superficie actual o resto libre de 4 has + 9999 m² 71 dm².
- **Certificado de Propiedad: (INMUEBLE)** Boquete, Código de Ubicación 4305, Folio Real N° 30359608, Corregimiento de Alto Boquete, Distrito de Boquete, Provincia Chiriquí con una superficie actual o resto libre de 5 has + 29 dm².

El proyecto se desarrollará en el Folio Real N° 59080 y Folio Real N° 30359608, Código de Ubicación 4305, propiedad del promotor del proyecto. El Folio Real N° 59080 y Folio Real N° 30359608, entre ambas tienen una superficie registrada de 10 has 0000 m² 00 dm². El proyecto aquí descrito se desarrollará en su totalidad sobre la superficie registrada, sobre el terreno existen un corral; el corral desmantelado para el desarrollo del proyecto.

Tabla 2. RESUMEN DE AREAS			
USOS DE SUELO	AREA (M2)	AREA (HA)	% DEL TOTAL
Área Residencial	61,423.28	6.14	61.42%
Lote comercial de barrio	831.75	0.08	0.83%
área de uso publico	5,890.72	0.59	5.89%
Uso público # 1	4,723.25	0.50	4.72%
Uso público # 2	720.29	0.07	0.72%
Uso público # 3	236.07	0.02	0.24%
Uso público # 4	211.11	0.02	0.21%
Área verde # 1	158.49	0.02	0.16%
Área verde # 2	31.40	0.01	0.03%
Área verde # 3	22.94	0.01	0.03%
Area verde # 4	50.53	0.02	0.05%
AREA COMUNAL	217.91	0.02	0.22%
AREA AFECTADA DE FINCA	1,242.11	0.12	1.24%
CAPILLA	527.32	0.05	0.53%
PARVULARIO	682.49	0.07	0.68%
SERVIDUMBRE PUBLICA	22,136.71	2.21	22.14%
CALLES 15.00 MTS	9,358.08	0.94	9.36%
CALLES 12.80 MTS	12,038.54	1.20	12.04%
CALLES 12.00 MTS	521.71	0.05	0.52%
CARRIL PARADA DE BUS	218.38	0.02	0.22%
SERVIDUMBRE A	300.00	0.03	0.30%
SERVIDUMBRE PLUVIAL	298.20	0.03	0.30%
RETIRO DE PROTECCIÓN-BOSQUE GALERIA	5,996.03	0.60	5.99%
TANQUE DE AGUA Y POZO	190.12	0.02	0.19%

AREA TOTAL DE LA FINCA 59080/845854	10HAS + 0000	10	100%
PORCENTAJES DE USO PUBLICO			
% DE AREA DE USO PUBLICO RESPECTO A POLIGONO			5.89%
% DE AREA DE USO PUBLICO RESPECTO A LOTES RESIDENCIALES			9.59%
% DE AREA DE USO PUBLICO RESPECTO A LOTES INCLUYENDO AREAS VERDES			10.02%
CANTIDAD DE LOTES RESIDENCIALES 136 LOTES UNIFAMILIARES			

Fuente: planta general plano anteproyecto Residencial Las Hortencias

El proyecto “**RESIDENCIAL LAS HORTENCIAS**”, consiste en la construcción de 136 lotes residenciales, cuatro (4) áreas para uso público, cuatro (4) áreas verdes, área comunal, Capilla, parvulario, servidumbre pública, servidumbre pluvial, retiro de protección, tanque de agua y pozo y área verde, área de calles, área de tanque de agua y pozo, el cual se desarrollará bajo la norma de del Ministerio de Vivienda y Ordenamiento Territorial (MIVIOT), Residencial Bono Solidario (RBS).

La superficie del terreno es de forma regular con una pendiente de 3% hacia el fondo lo que permite tener lotes de 450.00 metros cuadrados (m²) como mínimo y poder construir con la topografía del lugar. Las aguas residuales domésticas serán manejadas a través de fosas sépticas individuales para cada residencia y las aguas pluviales serán manejadas a través de cunetas abiertas.

El área no cuenta con el abastecimiento de agua potable por parte del Instituto de Acueductos y Alcantarillados Nacionales (I.D.A.A.N.), por lo que se construirá un pozo de agua para abastecer las necesidades de los futuros residentes.

El acceso principal al proyecto es por medio de una calle existente de capa base con derecho de vía de 15 metros, el proyecto contará con la avenida primera, segunda, tercera, las calle A, B, C, D, E, F, G, I y derechos de vía de 15.00 metros, 12.80 metros y 12.00 metros.



Ilustración 1,2,3: Detalles sección de calle, fuente planos del proyecto.

La prospección arqueológica corresponde a los requerimientos de la resolución de aprobación del estudio de impacto ambiental, esta inspección fue realizada en el área del proyecto. En esta diligencia se evaluó la potencialidad histórica cultural en aplicación del **Criterio Cinco (5) del Artículo 23 del Decreto Ejecutivo 123 del 14 de agosto del 2009, modificado por el Decreto Ejecutivo N° 155 del 5 de agosto del 2011**. El proyecto se enmarca en los contenidos mínimos y términos de referencia respectivos a normativas legales que rigen la cautela para la preservación y protección del Patrimonio Histórico: **Ley 14 del 5 de mayo de 1982, modificada por la Ley 58 de 2003**.

Durante la prospección arqueológica **no se detectaron hallazgos culturales** en ninguna de las áreas donde se va a desarrollar el proyecto. No obstante, en caso fuesen localizadas evidencias arqueológicas, se debe notificar a la Dirección Nacional de Patrimonio Histórico.

Dado que se deben mantener las garantías de no afectación a los sitios arqueológicos y por su cercanía a zonas arqueológicas de la región conocida como Gran Chiriquí, recomiendo que un antropólogo o arqueólogo debidamente registrado en la Dirección Nacional de Patrimonio Histórico (DNPH) realice una charla de concienciación en la fase de inicio de la obra.

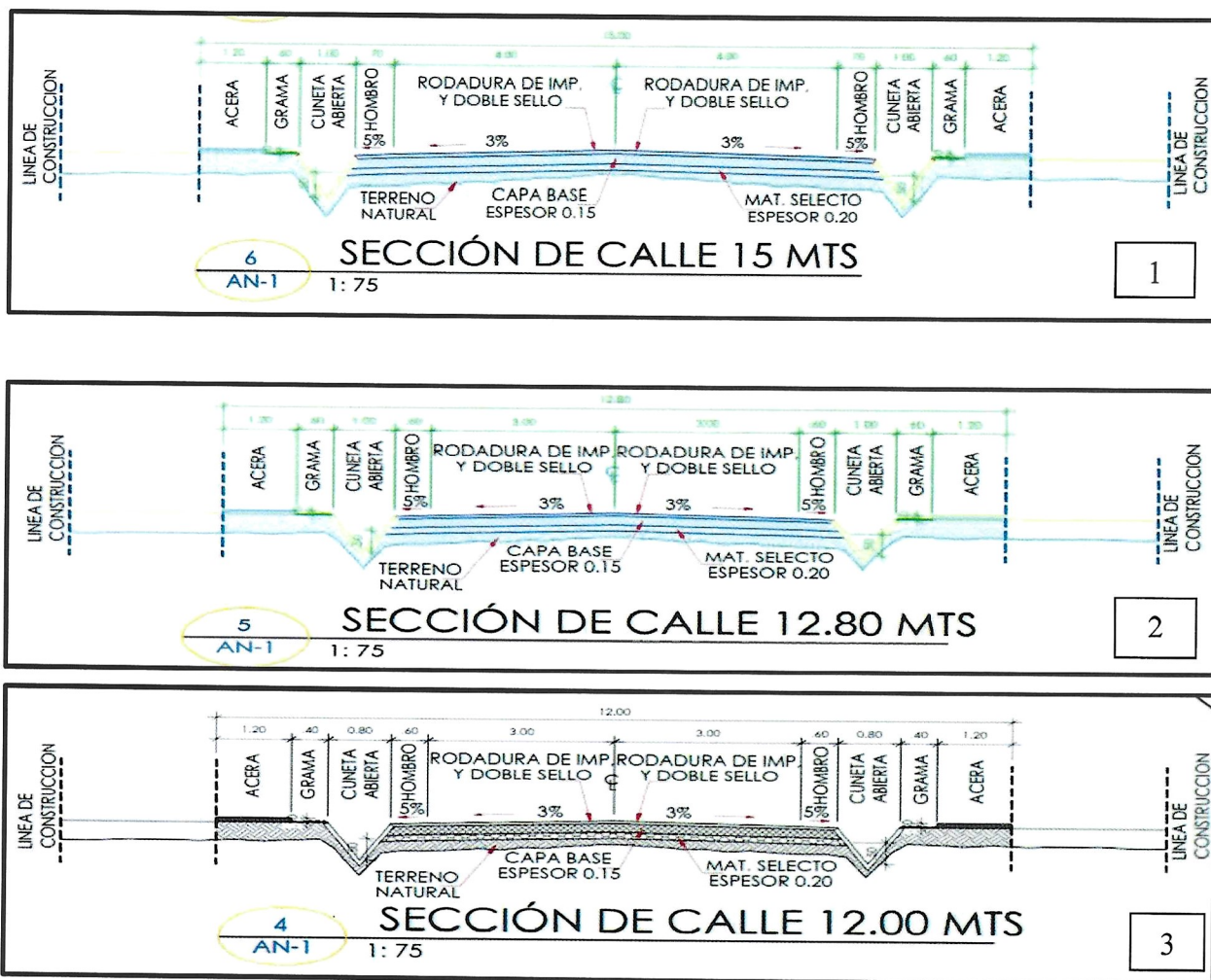
Esta es una medida de mitigación basada en las garantías para la no afectación de sitios arqueológicos, según la **Ley 14 del 5 de mayo de 1982** (modificada por la **Ley 58 del 2003**). Además, este informe se enmarca de acuerdo al protocolo emitido por la **Resolución N° 067-08 DNPH Del 10 de Julio del 2008**: Según los Términos de Referencia para la Evaluación de Prospecciones y Rescates Arqueológicos para los Estudios de Impacto Ambiental.

OBJETIVOS GENERALES

- a) Cumplir con la normativa legal de la **Ley 14 del 5 de mayo de 1982**, modificada parcialmente por la **Ley N° 58 de agosto de 2003**, en la cual se protegen los sitios históricos arqueológicos que forman parte del Patrimonio Cultural de la Nación. Así como la Resolución **N° AG-0363-2005 del 8 de julio de 2005**, en la cual se establecen las medidas de protección del Patrimonio Histórico Nacional ante las actividades generadoras de impacto ambiental.
- b) Fortalecer las medidas de mitigación, y verificar su cumplimiento en el desarrollo del proyecto denominado **RESIDENCIAL LAS HORTENCIAS**

y está ubicado en el Corregimiento de Alto Boquete, Distrito de David, Provincia de Chiriquí.

OBJETIVOS ESPECÍFICOS

- a) Evaluar la potencialidad arqueológica cultural del área de Impacto Directo del Estudio de Impacto Ambiental de este proyecto.
- b) Incrementar el acervo histórico cultural sobre las antiguas sociedades indígenas de la región chiricana, conocida arqueológicamente como “Gran Chiriquí”.

Fundamento Legal

El artículo 85 de la Constitución Política de la República de Panamá establece que constituyen el patrimonio histórico de la Nación los sitios y objetos arqueológicos, los documentos, monumentos históricos u otros bienes muebles o inmuebles que sean testimonio del pasado panameño.

El numeral 8 del artículo 257 de la Constitución Política de la República de Panamá establece que pertenecen al Estado los sitios y objetos arqueológicos, cuya explotación, estudio y rescate serán regulados por la Ley.

El artículo 1 de la Ley 14 de 5 de mayo de 1982, modificada por la Ley 58 de 7 de agosto de 2008, establece que corresponde a la Dirección Nacional del Patrimonio Histórico el reconocimiento, estudio, custodia, conservación, administración y enriquecimiento del Patrimonio Histórico de la Nación.

La Ley 41 de 1 de julio de 1998 General de Ambiente de la República de Panamá establece en su Título IV, Capítulo II, las reglamentaciones que ordenan el proceso de evaluación de impacto ambiental.

El Criterio Cinco (5) del Artículo 23 del Decreto Ejecutivo 123 del 14 de agosto del 2009, modificado por el Decreto Ejecutivo N° 155 del 5 de agosto del 2011.

El proyecto se enmarca en los contenidos mínimos y términos de referencia respectivos a normativas legales que rigen la cautela para la preservación y protección del Patrimonio Histórico: **Ley 14 del 5 de mayo de 1982, modificada por la Ley 58 de 2003.** Esta ley como tal, prevalece sobre la condición legal del decreto susodicho; es decir, protege los sitios arqueológicos declarados o no.

La Resolución N° AG-0363-2005 del 8 de julio de 2005 establece medidas de protección del patrimonio histórico nacional ante actividades generadoras de impacto ambiental.

La Resolución N° 067-08 DNPH Del 10 de Julio del 2008: Según los Términos de Referencia para la Evaluación de Prospecciones y Rescates Arqueológicos para los Estudios de Impacto Ambiental.

2. ANTECEDENTES ARQUEOLÓGICOS GRAN CHIRIQUÍ

Breve síntesis arqueológica del Gran Chiriquí.

El área cultural denominado arqueológicamente Gran Chiriquí (Sensus Richard Cooke), ha sido consecuentemente un “espacio de frontera”, dada la afinidad de características semióticas compartidas con el Gran Coclé y el horizonte cerámico contextualizada en la Fase Díquis (Costa Rica).

El Dr. Richard Cooke puntualiza sobre el incremento poblacional de estas áreas indígenas, como consecuencia de la capacidad y producción alimentaria basada en el cultivo de especies de consumo aunado a la tecnología: “En cuanto a la distribución de la población en el Panamá central, tres aspectos destacan diferencias importantes con relación al periodo precerámico anterior: (a) el mayor tamaño y número de los sitios litorales en la Bahía de Parita, (b) evidencia de una estructura ovalada en Zapotal, la cual podría indicar que este sitio extenso era un caserío de viviendas sencillas⁹² y (c) la composición florística de la vegetación secundaria alrededor de la laguna de La Yeguada, conforme la cual los impactos de la agricultura se habrían vuelto tan extensos en las estribaciones del Pacífico central para el 4.200 A.P., que se dejó de quemar y sembrar porque los suelos ya estaban exhaustos.

Para comienzos del Periodo III, grupos agrícolas ya habían abierto extensos claros en los bosques del curso bajo del río Chagres y, también, en los de la cuenca alta del río Tuyra (Cana), por lo que se supone que la dispersión de la agricultura rotativa habría abarcado otras regiones estacionalmente áridas de Panamá aún faltantes de datos arqueológicos relevantes a esta época (como, por ejemplo, las cuencas de los ríos Bayano y Chucunaque y las estribaciones de Chiriquí y el Sur de Veraguas” (Cooke 2004: 20).

No obstante entre los antecedentes de la arqueología de Chiriquí ocurrieron algunas confusiones dadas la ausencia de un ordenamiento cerámico, y el desconocimiento de fechamiento radiométrico, realizado éste último por la antropóloga Olga Linares en la década del 60:

“La arqueología panameña comenzó en Chiriquí a finales del siglo XIX, momento desde el cual se desarrolló a la par de las corrientes intelectuales que predominaban en las escuelas de antropología e historia de las universidades de Europa y Estados Unidos. A partir de 1858, el departamento colombiano de Bugavita fue invadido por aventureros extranjeros tras el hallazgo de sepulturas precolombinas con espectaculares piezas de orfebrería. Sus saqueos despertaron el interés del cónsul francés (y coleccionista) de Zeltner, quien publicó dibujos de la forma y arquitectura de algunas tumbas. Por entonces J.A. McNiel fue testigo de la apertura “5,000 tumbas” y cómplice en el envío de un cargamento de piezas de piedra, de metal y cerámica al Instituto Smithsonian en Washington D.C. donde fueron clasificadas por William H. Holmes.

En una monografía escrita en 1888 Holmes demostró que ya era partidario del concepto de las áreas culturales estáticas en el tiempo y relacionadas con etnias específicas al proponer que el arte precolombino de Chiriquí fue producido por las “tribus” que vivieron en esta región al momento de la conquista. Aun así, algunas frases contradictorias y explicaciones rebuscadas en sus escritos revelan cierta incertidumbre en cuanto a la verdadera antigüedad y diversidad de los artefactos estudiados la cual tuvo que ver, aparentemente, con ideas desarrolladas al inicio de su carrera en torno a la **iconografía** (Holmes planteó, por ejemplo, que el arte chiricano experimentó una simplificación progresiva a través del tiempo desde motivos naturalistas e ideográficos hasta otros geométricos y mecánicos) (Cooke 2004: 4).

A partir de los años 60, Panamá se vio involucrada de inmediato en una Nueva Arqueología: Dada la insatisfacción de una estratigrafía arbitraria y en muchos

casos descontextualizada; la cual arrojó estimaciones tipológicas cuestionables y sustentadas en teorías difusionistas carentes de todo carácter probatorio. Señala Richard Cooke lo siguiente “La argumentación que presentó ante la fundación de las Ciencias de EE.UU. para optar por una observación etnográfica: los ngobés actuales hablan dialectos (variantes del lenguaje Ngawbere) cercanos del mismo idioma. Pese a haber vivido desde el periodo de contacto en ambientes distintos, lo que presupone un origen común, procesos de adaptación divergentes y contactos sociales continuos. Linares propuso abordar varias interrogantes que surgieron a raíz de este supuesto con datos arqueológicos, por ejemplo; cuándo y cómo el modo de subsistencia y el patrón de asentamiento de las poblaciones indígenas en cada zona ecológica, se adaptaron a cada transformación socioeconómica (cacería/recolección-horticultura-agricultura) y cual habría sido el papel de interacción social en el mantenimiento de tanto las tradiciones ancestrales, como de la diversificación cultural. El marco teórico del proyecto fue la ecología cultural, específicamente la radiación adaptativa, el método de investigación y la comparación controlada a través del tiempo”.

En una breve síntesis dilucidadora de la Nueva Arqueología, cual fue expuesta entre sus exponentes; “la antropóloga Olga Linares y su equipo se trasladaron a La Pitahaya (IS-3) en el Golfo de Chiriquí, uno de los sitios investigados en 1961, donde confirmaron su gran tamaño 8,5 ha), así como la existencia de un montículo y ‘plaza’ rituales asociados con columnas de piedra. Al año siguiente, localizaron 45 sitios arqueológicos, en un área de 62 km² entre Cerro Punta y el Hato del Volcán Barú, ubicados en terrazas a lo largo de ríos y quebradas a alturas menores de 2,000 m. De acuerdo a la zonificación geográfica de estos asentamientos, la población precolombina estuvo especialmente atiborrada y nucleada en la vecindad de Barriles (Nueva California y El Hato), a donde los primeros inmigrantes habían llegado durante el inicio de la Era Cristiana (según nuestro calendario judeocristiano) cuando estaba de moda la cerámica Concepción (Sensus Haberland: tipo cerámico establecido por Wolfgang Haberland, carente de probidad estratigráfica, y corte difusionista de las provincias centrales). Prosiguiendo a Cooke

Calu Mor
8 573-211

“En Sitio Pittí-González (Cerro Punta) un decapote descubrió una vivienda ovalada cubierta por una capa delgada de ceniza volcánica, según Linares, evidencia de la última erupción del Volcán Barú (600-700 D.C), la cual también se observó estratificada sobre zona de ocupación en Barriles. Linares argumentó que, después de este evento telúrico, el Valle de Cerro Punta se despobló y no se reocupó, aunque sí Barriles, donde se constató una leve ocupación sobre la capa de “pómez”, asociada a una fecha de 1210+150 d.C.

Al comparar los datos obtenidos en las tres zonas de estudio, Linares y sus colegas plantearon una hipótesis general de colonización y radiación adaptativa para el Panamá Occidental, de acuerdo con la cual la agricultura sedentaria se habría desarrollado en las estribaciones y cordillera de lo que hoy en día se considera el Área Cultural del Gran Chiriquí: Con base en una horticultura surgida durante la fase precerámica Boquete (2,300-300.a.C). Grupos procedentes de esta región pudieron haberse dispersado hacia las montañas húmedas arriba de los 1,000 msnm durante el primer milenio de a.C. Para el 600 d.C. emigrantes de las llanuras y áreas adyacentes ya pobladas se habrían asentado en las costas e islas de Chiriquí.....Linares sostiene que la ocupación de los habitantes en estas islas pudo ser consecuencia de las presiones demográficas en las llanuras donde las aldeas de los agricultores se habrían concentrado cerca de los suelos coluviales de ríos y quebradas a fin de contrarrestar la escasez de precipitación en la estación seca”.(Cooke 2004: 26, 27, 28). Por lo que tomando en cuenta los aportes de Linares, se consideró oportuno el establecimiento de la primera secuencia radiométrica confirmada para la provincia de Chiriquí (del resultado de sus investigaciones en cuatro sitios arqueológicos en la costa y algunas islas de esta provincia (ubicada en la Bahía de Chiriquí, entre estas, la Isla Palenque), se propusieron tres fases *Fase Burica* (500-800 d.C.), *Fase San Lorenzo* (800-1200 d.C.), *Fase Chiriquí* (1200-1520 d.C.) (Linares de Sapir, 1966, 1968 a,b).

En el año 2006 el arqueólogo Álvaro Brizuela presentó a la SENACYT avances de su investigación sobre los Petroglifos en la región Oriental de Chiriquí. Durante la realización del Proyecto de Petroglifos en Panamá, se mantuvo presente el

potencial con que cuenta el país en materia de recursos arqueológicos patrimoniales, en particular con sitios de petroglifos. Al brindarse la oportunidad de probar la viabilidad de ese proyecto, se contempló la región circundante a la comunidad de Volcán, en la Provincia de Chiriquí, por tratarse de una región donde se habían reportado algunos hallazgos pero no habían sido sistematizados ni registrados detalladamente. Sin embargo, los resultados obtenidos superaron las expectativas, ya que la cantidad de sitios reportados y registrados fue casi el doble de la presupuesta (Mora 2011)

Los resultados obtenidos han permitido esbozar una interrogante fundamental relacionada con la antigüedad aproximada de estos vestigios. Por lo general, tiende a suponerse la idea de que estas manifestaciones son muy antiguas. Sin embargo, un porcentaje significativo de los sitios trabajados resultó estar conformado por elementos rupestres, asociados directamente a tiestos y algunos instrumentos líticos fragmentados (en ningún caso se percibió relación con contextos funerarios (Mora Apud en Brizuela 2006).

La Asamblea Legislativa de Panamá, en el año de 2002, promulga la **Ley 17** del 17 de abril, mediante la cual, en su Artículo 1, se modifica el Artículo 2 de la **Ley 19** de 1984, y quedó entonces como se indica a continuación: “...*Se declaran monumentos históricos nacionales los dibujos tallados en piedras por nuestros aborígenes en la época precolombina, que se encuentren en cualquier parte del territorio nacional...*” (Gaceta Oficial N° 24,530:6 Abril 12 de 2002). Aunque la legislación vigente los defina como “dibujos tallados en piedras”, el arqueólogo Brizuela entiende al PETROGLIFO como un motivo o diseño (realista o abstracto, simplista o estilizado) plasmado en la superficie de una roca natural mediante un procedimiento de percusión o abrasión cuyo resultado puede ser alto o bajo relieve. En este sentido, considero que una descripción positivista como la expuesta, soslayando los parámetros pertinentes a lo que se observa en los petrograbados; no es conformada a la causalidad *Per Se*, y sólo es interpretado en criterios de forma y función aproximada al esquema de valores occidentales. Por ende, absolutamente distantes a nuestro entendimiento, dada la ausencia de variables emblemáticas

para un merecido estudio (Mora 2011). Por otra parte, Brizuela también había localizado yacimientos arqueológicos en el Bosque Protector de Palo Seco (Charca la Pava, Eje de Presa, Rio Risco, Valle del Rey, etc.) Los sitios precolombinos fueron localizados en prospección arqueológica para el proyecto Chan 75 (2009).

Por otra parte, en la provincia de Bocas del Toro, el arqueólogo norteamericano Tom Wake (2009-2010-2011-2012) en Isla Colón, fueron enumerados distintos tipos de sitios o yacimientos arqueológicos, cuya características infieren distintas aristas culturales en su amplia distribución (basureros o depósitos de desechos, posibles espacios funerarios, artefactos consumo, artefactos de status, artefactos elaborados en hueso con el más fino detalle y acabado). Según el arqueólogo Sitio Drago pudiese corresponder a una data relativamente de 800 – 1400 NE. En la provincia de Bocas del Toro, se han identificado yacimientos arqueológicos en Cerro Brujo, como en Sitio Abuelitas. Dado que es un área adyacente a Diquis Costa Rica, es posible que compartiesen afinidades tecnológico-culturales nuestros grupos caciquales (o jefaturas, si fuese el caso) con otros de la actual frontera costarricense.

Etnohistoria del Gran Chiriquí:

Por otra parte, cabe agregar que la situación étnica (o quizás aún interétnica) de los pobladores antiguos en esta área cultural aun cuando denota complejidad, la cual es estudiada bajo el tamiz que proporcionaron las investigaciones arqueológicas después de los años 60 y la investigación etnohistórica la cual arroja algunas estimaciones que podrían dilucidar algunas lagunas (redes de intercambio, esferas de alianzas políticas, y esferas de influencia cultural). En esta propuesta colaboran; la genética, la lingüística y la toponimia colonial de las fuentes escritas; aunque en algunos casos ayuda bastante la tradición oral.

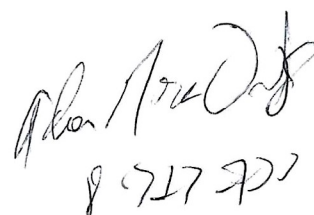
Handwritten signature and date. The signature appears to be 'P. A. O.' and the date is '8/17/2017'.

Las fuentes documentales etnohistóricas: entre estas las conocidas crónicas “Historia Natural y General de las Indias” del conocido español Gonzalo Fernández de Oviedo, las exploraciones de Gaspar de Espinosa, y Fray Adrián de Ufeldre (un estudioso de los Gnöbe - Buglé), proporcionan valiosa información para el entendimiento histórico cultural de las etnias sentadas en Chiriquí y Veraguas desde finales del siglo XVII. Cabe agregar que los datos etnohistóricos proporcionan un enfoque de aproximación arqueológico para el estudio de los antiguos asentamientos indígenas, previo al Período de Contacto, dado que complementan elementos que meticulosamente podrían ser comparativos desde un margen cauteloso. Por supuesto, para ello sería necesario establecer un método etnohistórico para el estudio de los datos arqueológicos en esta región denominada arqueológicamente Gran Chiriquí.

En materia genética el asunto es aún más complicado, ya que se desconocen los procedimientos que operaron culturalmente entre los vínculos genéticos en las distintas poblaciones prehispánicas del Oriente y Occidente Chiricano.

En materia genética, el biólogo genetista Ramiro Barrantes propone una interesante teoría de la Microevolución en la Baja Centroamérica: “en cuanto a la proporción del loci polimórficos y monomórficos, la presencia de polimorfismos privados y variantes raras y las consecuencias genéticas producto de la subdivisión de poblaciones íntimamente ligadas a la naturaleza de su estructura. Las similitudes entre los chibchas y amerindios de diferentes lenguajes concluyen aquí: existen diferencias sustanciales en cuanto a la frecuencia de ciertos alelos polimórficos; la presencia de 5 polimorfismos privados y de algunas variantes raras; y la virtual ausencia del antígeno Diego (Di-a) en la mayoría de las tribus. Por lo que es posible afirmar que se pueden distinguir a los grupos chibchas de otros amerindios basándose en las características particulares de su estructura genética... Se encontraron 5 polimorfismos privados relacionados con sistemas enzimáticos: LDHB*GUA1, ACP*GUA1, TP1*3-BRI, TF*D-GUA y PEPA*2KUN.” (Barrantes 1993:128).

En el estudio de la etnohistoria en Panamá, otras disciplinas como la lingüística, la genética y la arqueología, podrían ayudar a explicar algunos cuestionamientos que se suscitasen durante la investigación; la lingüística proporciona valiosa información sobre la historia evolutiva de las sociedades amerindias. El conocido lingüista costarricense Constenla Umaña, ha aplicado métodos léxico-estadísticos y glotocronológicos (ver vocabulario) para el establecimiento de filogenias en el área intermedia¹. La agrupación lingüística que constituye el área intermedia es la estirpe chibchense, la cual abarca una gran cantidad de lenguas por toda esta área, entre éstas cabe mencionar las familias Jicaque, Misumsalpa, Timote-cuica, Jirajara. Entre las lenguas chibchenses de Panamá están: Bribri, movere, Bokota, Buglere, Gnawbere, y Kuna. Cabe agregar que el mencionado autor señala que la filiación de los grupos Chocó (en Panamá constituida por grupos étnicos Waunana y Emberá; cada uno es una lengua) con la Estirpe Chibchense² es distante. Las

¹ El término Área Intermedia por el arqueólogo Wolfgang Haberland contempla el oriente de Honduras, la costa atlántica y el centro de Nicaragua; Costa Rica, quitando la Península de Nicoya; Panamá, la mitad occidental de Colombia. (Constenla, Apud. en Haberland 1991:5). O en la perspectiva general que cita la arqueóloga Brizuela apoyada en Barrantes "En una perspectiva general se considera que las lenguas de la llamada Baja Centroamérica (Nicaragua, Costa Rica, Panamá) y el Noroeste de Suramérica (Colombia, Ecuador) forman parte del grupo lingüístico Macrochibcha." (Casimir 2004:48).

² Constenla Umaña presenta de manera tentativa esta clasificación, pero en particularidad a las lenguas Bari, el Chimila, el Dorasque y el Chánguena. (Umaña 1991:42-43).

Estirpe chibchense

- I. Superfamilia chibcha A
 - 1. Tiribí (dialectos teribe y térraba)
 - 2. Bribri, cabécar
 - 3. Boruca
 - 4. Movere, bocotá
- II. Superfamilia chibcha B
 - 1. Paya
 - 2. Rama, guatuso
 - 3. Dorasque, chánguena
 - 4. Familia chibcha B oriental
 - 4.1 Cuna
 - 4.2 Subfamilia colombiana
 - 4.2.1 Colombiano septentrional
 - 4.2.1.1 Chimua
 - 4.2.1.2 Arhuácico
 - 4.2.1.2.1 Cágaba
 - 4.2.1.2.2 Arhuácico oriental-meridional
 - 4.2.1.2.2.1 Bántucua
 - 4.2.1.2.2.2 Guamaca-atanques
 - 4.2.2 Colombiano meridional
 - 4.2.2.1 Barí

lenguas Waunaan y Embera son reconocidas como la Familia Chocó. Pero tiene fuertes vínculos con el Macro Chibcha”. (Umaña:1991).

Las investigaciones en este tema adelantan que los estudios lingüísticos guardan relativa simultaneidad con los estudios genéticos de poblaciones, sobre todo los del Área Intermedia, donde se plantea una prolongada presencia y adaptación ecológica (Umaña: 1991). Además, Umaña propone que las lenguas chibchas se originaron a partir de un sustrato protochibcha existente que inició su separación hacia el tercer milenio Antes de la Era. Su hipótesis sustenta que las culturas arqueológicas existentes fueron de hablantes de lenguas chibchas, como son los grupos indígenas que habitan hoy el área de estudio.

La antropóloga costarricense Eugenia Ibarra presentó en su libro denominado **Intercambio, política, y sociedad en el siglo XVI. Historia Indígena de Panamá, Costa Rica y Nicaragua**, algunos elementos etnohistóricos que podrían ser traslapados con los datos arqueológicos de las islas y costa de la Bahía de Chiriquí, a manera de sugerir algunas estimaciones posiblemente aclaratorias (al menos a nivel hipotético) con la situación étnica del Gran Chiriquí poco antes o al momento del periodo de Contacto Español.

Partiendo de su esquema conceptual: “Las sociedades indígenas de sur de América Central deben considerarse como el producto de relaciones sociales externas tanto como de desarrollos adaptativos internos. En el modelo de interacción la conceptualización de unidades sociales como divisiones étnicas y regionales, áreas culturales, fronteras y “sistemas mundo” es útil no para describir y organizar rasgos culturales, o categorías de gente, sino para conceptualizar “esferas” de interacción dinámicas y potencialmente importantes. Por ejemplo, los grupos étnicos, que pueden identificarse por medio de una cultura y lengua comunes, pueden ser

4.2.2.2 Cundicocuyés

4.2.2.2.1 Tunebo

4.2.2.2.2 Muisca-duit

considerados medio de una cultura y lengua comunes, pueden ser considerados como expresiones de intereses políticos y cambiantes. Así, sus intereses subyacentes permiten que se consideren como estructuras transicionales” (IBARRA 1999: 11). Retomando los conceptos de “intercambio” discutidos teóricamente por Mary Helms, Timothy Earle, y Ian Hodder, robustece una mayor comprensión antropológica”, absolutamente y discordante de la percepción occidentalizada:

En esta obra es importante la definición de intercambio brindada por Timothy K. Earle (1982), la que consideramos lo suficientemente amplia, precisa y adecuada para trabajar con ella en el tiempo y espacio señalados. Este autor se refiere al intercambio como la distribución espacial de materiales de mano en mano y de grupo social a grupo social. El intercambio es una transferencia que conlleva fuertes contenidos individuales y sociales. Los individuos son los instrumentos por medio de quienes se da el intercambio.

Ellos hacen lo posible para sobrevivir y “prosperar” dentro de las posibilidades y limitaciones que les ofrece su sociedad, su ideología y su medio natural. Los bienes intercambiados—ya sean los alimentos, las tecnologías de subsistencia o los bienes suntuarios—son esenciales en sus esfuerzos por sobrevivir. A la vez, los contextos sociales del intercambio son también críticos pues definen las necesidades sociales más allá de lo puramente biológico. Además, afectan profundamente la forma y las posibilidades de las relaciones individuales de intercambio. Earle comenta que actualmente no existe un cuerpo teórico coherente para explicar el intercambio y sus vinculaciones con formas socioculturales más amplias.

Sin embargo, encuentra de gran utilidad un enfoque teórico que contemple las nociones de la racionalidad individual, del contexto social y de las interacciones sistémicas. Ian Hodder claramente indica que el intercambio como un enfoque apropiado para acercarse al campo de la economía “prehistórica. Por otra parte, como complemento a los ámbitos individuales y los sociales del intercambio en la actualidad existe un enorme interés por entender el simbolismo y su funcionamiento

en los procesos y los contextos socioculturales en los que se incluye el intercambio, y debe estudiarse dentro de un contexto social y como parte de un sistema productivo, donde los bienes que se intercambian no son arbitrarios. Están situados dentro de un contexto histórico, cultural e ideológico y conllevan significados. Cualquier análisis del sistema de intercambio debe considerar la manera en que el bien legitima, apoya y provee las bases para el poder entre grupos interesados. Cierra estas ideas afirmando que la comprensión del intercambio en su papel en la construcción activa de estrategias sociales depende de la manipulación del simbolismo y el significado contextual de los objetos” (IBARRA 99: 12).

Definiendo en mayor amplitud antropológica el concepto “intercambio” se podría en referencia como un común denominador dentro de las esferas culturales observadas materialmente en el área de Nicaragua, Costa Rica, y Panamá. Sobre todo tomando en cuenta la frontera cultural entre estas dos últimas. Es importante agregar que, como parte de la región de estudio se toman en cuenta las relaciones establecidas entre los pobladores de las diversas penínsulas y costas con los habitantes de los golfos de islas situadas tanto en el Caribe, a orillas de las tierras centroamericanas, como en la costa del Pacífico, claramente identificadas de las fuentes documentales. Es decir, en la costa del Caribe se incluirá el Golfo de Urabá, la laguna de Chiriquí y la Bahía del Almirante.

Prosiguiendo a Ibarra: “Investigaciones arqueológicas indican que a la llegada de los españoles los guaimíes habitaban en aldeas o caseríos dispersos, rodeados de zonas de cultivo, tanto en las montañas como en los cerros y planicies costeñas. Sin embargo, su organización política y económica no era uniforme en toda parte. El rango desempeñaba un papel importante. Las planicies de la costa Pacífica y los valles volcánicos de Chiriquí parecen haber estado más pobladas, y tal vez más centralizados, que los del Caribe. Sin embargo, esas diferencias no se reflejaban en la capacidad productiva en los distintos sectores (Linares 1987: 13-15).

3. METODOLOGÍA DE PROSPECCIÓN

- a) **Revisión de la documentación histórica y arqueológica:** en relación con el Gran Chiriquí. Estas fuentes enriquecerían históricamente el estudio de los datos arqueológicos investigados para futuros proyectos antropológicos. Los documentos citados fueron producto de investigaciones realizadas para informes arqueológicos en Estudio de Impacto Ambiental alusivos a proyecto en este Horizonte Cultural. Así, como otras publicaciones inéditas efectuadas por este servidor.

- b) **Labor de Campo:** Se implementaron estrategias de prospección superficial y sub-superficial. Equipo de trabajo: coas, palustres, 1 GPS, registro satelital en Datum: WGS 84, cámara digital (toma fotográfica), piqueta de mano (sondeos), libretas de campo.

4. RESULTADOS DE PROSPECCIÓN

El proyecto a desarrollar se encuentra en un área rural. La superficie del terreno es de forma regular con una pendiente de 3% hacia el fondo. Se recorrió un globo de terreno conformado por dos fincas con superficies que entre ambas tienen una superficie registrada de 10 has 0000 m² 00 dm². En algunos puntos se observaron alteraciones antrópicas y se constató el uso de suelo para actividades de pastoreo y ganadería. El paisaje observado en su mayoría presentaba rastrojos y herbazales con algunos arbustos durante el recorrido. Los sondeos se concentraron en los puntos donde se observó menos alteración del suelo.

Durante la prospección no se logró ubicar ni detectar evidencia arqueológica.



Foto N° 1: Vista general. Tramo prospectado. Alterado por construcción de camino interno. Sin servidumbre.



Foto N° 2: Vista general. Tramo prospectado. Herbazales.,

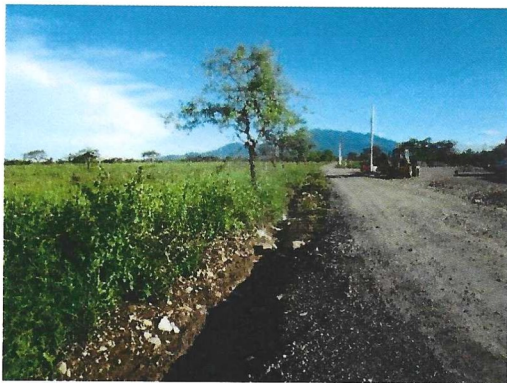

Foto N° 3: Vista general. Tramo
prospectado. Terreno plano.
Herbazales.

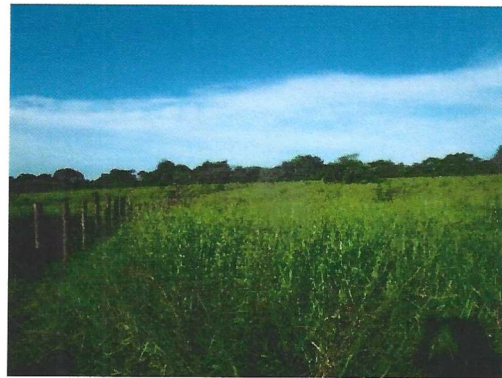

Foto N° 4: Vista general. Tramo
prospectado. Terreno plano.
Herbazales.

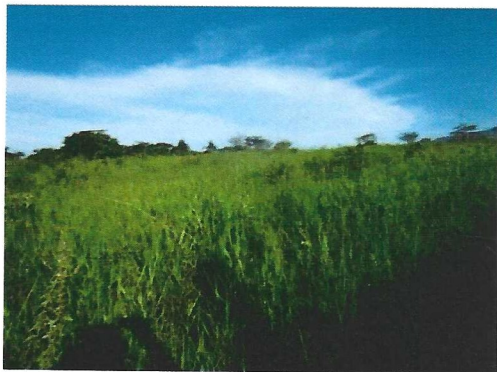

Foto N° 5: Vista general. Tramo
prospectado.



Foto N° 6: Vista general. Tramo
prospectado. Terreno plano.
Herbazales.

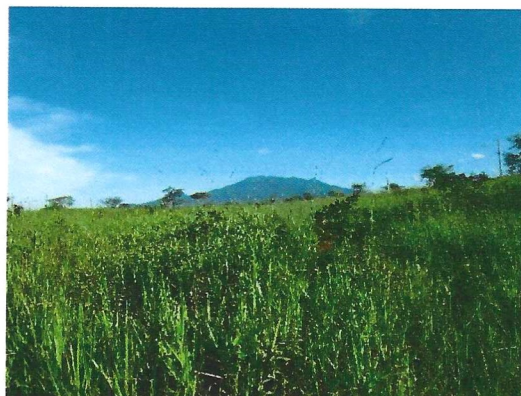

Foto N° 7: Vista general. Tramo
prospectado. Terreno plano.
Herbazales.

Foto N° 8: Vista general. Tramo
prospectado. Terreno plano,
herbazales.



Foto N° 9: Vista general. Tramo prospectado. Alterado.



Foto N° 10: Vista general. Tramo prospectado. Herbazales.,



Foto N° 11: Vista general. Tramo prospectado. Terreno plano. Herbazales.

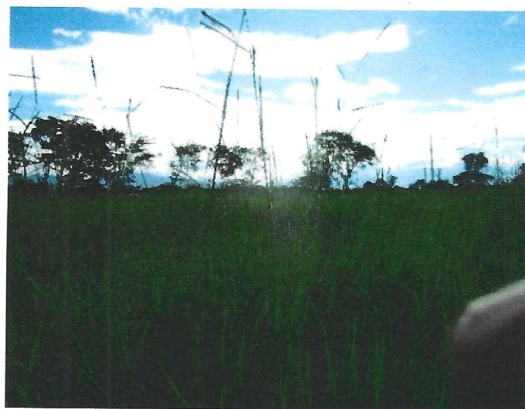

Foto N° 12: Tramo prospectado. Material toscoso.



Foto N° 13: Vista general. Tramo prospectado. Suelo toscoso.



Foto N° 14: Vista general. Tramo prospectado. Suelo toscoso.



Foto N° 15: Vista general. Tramo prospectado. Suelo tosco.



Foto N° 16: Vista general. Tramo prospectado. Alterado por construcción de camino interno.



Foto N° 17: Vista general. Tramo prospectado. Bosque secundario

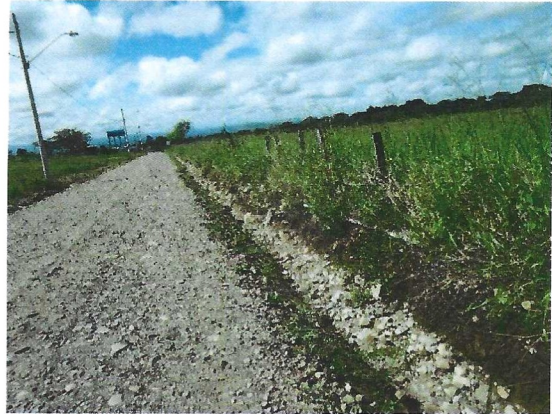

Foto N° 18: Vista general. Tramo prospectado.



Foto N° 19: Vista general. Tramo prospectado. Terreno plano. Herbazales,



Foto N° 20: Vista general. Tramo prospectado. Terreno plano, Herbazales.

Adriana Ortiz
8722-552

A continuación las siguientes coordenadas satelitales en el cuadro de prospección arqueológica:

COORDENADAS	NOMENCLATURA	DESCRIPCION
0341879 E / 0957669 N	745	Observación superficial.
0341872 E / 0957668 N	746	Sondeo N°1
0341876 E / 0957671 N	747	Observación superficial.
0341853 E / 0957634 N	748	Sondeo N°2
0341817 E / 0957608 N	749	Sondeo N°3
0341811 E / 0957613 N	750	Observación superficial.
0341800 E / 0957625 N	751	Sondeo N°4
0341800 E / 0957688 N	752	Observación superficial
0341790 E / 0957654 N	753	Observación superficial.
0341789 E / 0957667 N	754	Sondeo N°5
0341784 E / 0957675 N	755	Observación superficial.
0341771 E / 0957687 N	756	Sondeo N°6
0341756 E / 0957689 N	757	Observación superficial.
0341754 E / 0957694 N	758	Sondeo N°7
0341747 E / 0957715 N	759	Observación superficial.
0341737 E / 0957730 N	760	Sondeo N°8
0341733 E / 0957742 N	761	Observación superficial.
0341730 E / 0957768 N	762	Sondeo N°9
0341728 E / 0957781 N	763	Sondeo N°10
0341731 E / 0957793 N	764	Observación superficial.
0341744 E / 0957809 N	765	Sondeo N°11
0341750 E / 0957826 N	766	Observación superficial.
0341747 E / 0957841 N	767	Sondeo N°12
0341730 E / 0957851 N	768	Sondeo N°13
0341722 E / 0957863 N	769	Observación superficial.

COORDENADAS	NOMENCLATURA	DESCRIPCION
0341717 E / 0957874 N	770	Sondeo N°14
0341718 E / 0957888 N	771	Sondeo N°15
0341695 E / 0957910 N	772	Observación superficial.
0341677 E / 0957908 N	773	Sondeo N°16
0341668 E / 0957902 N	774	Sondeo N°17
0341648 E / 0957886 N	775	Sondeo N°18
0341627 E / 0957875 N	776	Observación superficial.
0341619 E / 0957859 N	777	Sondeo N°19
0341629 E / 0957853 N	778	Sondeo N°20
0341601 E / 0957860 N	779	Observación superficial.
0341688 E / 0957814 N	780	Sondeo N°21
0341696 E / 0957917 N	781	Sondeo N°22
0341727 E / 0957935 N	782	Observación superficial.
0341857 E / 0957633 N	783	Sondeo N°23
0341833 E / 0957607 N	784	Sondeo N°24
0341821 E / 0957593 N	895	Observación superficial.
0341803 E / 0957573 N	786	Sondeo N°25
0341788 E / 0957560 N	787	Observación superficial.
0341781 E / 0957553 N	788	Sondeo N°26

No hubo hallazgos arqueológicos dentro del polígono prospectado.

FOTO DE LOS SONDEOS DEL N° 1 AL N° 26



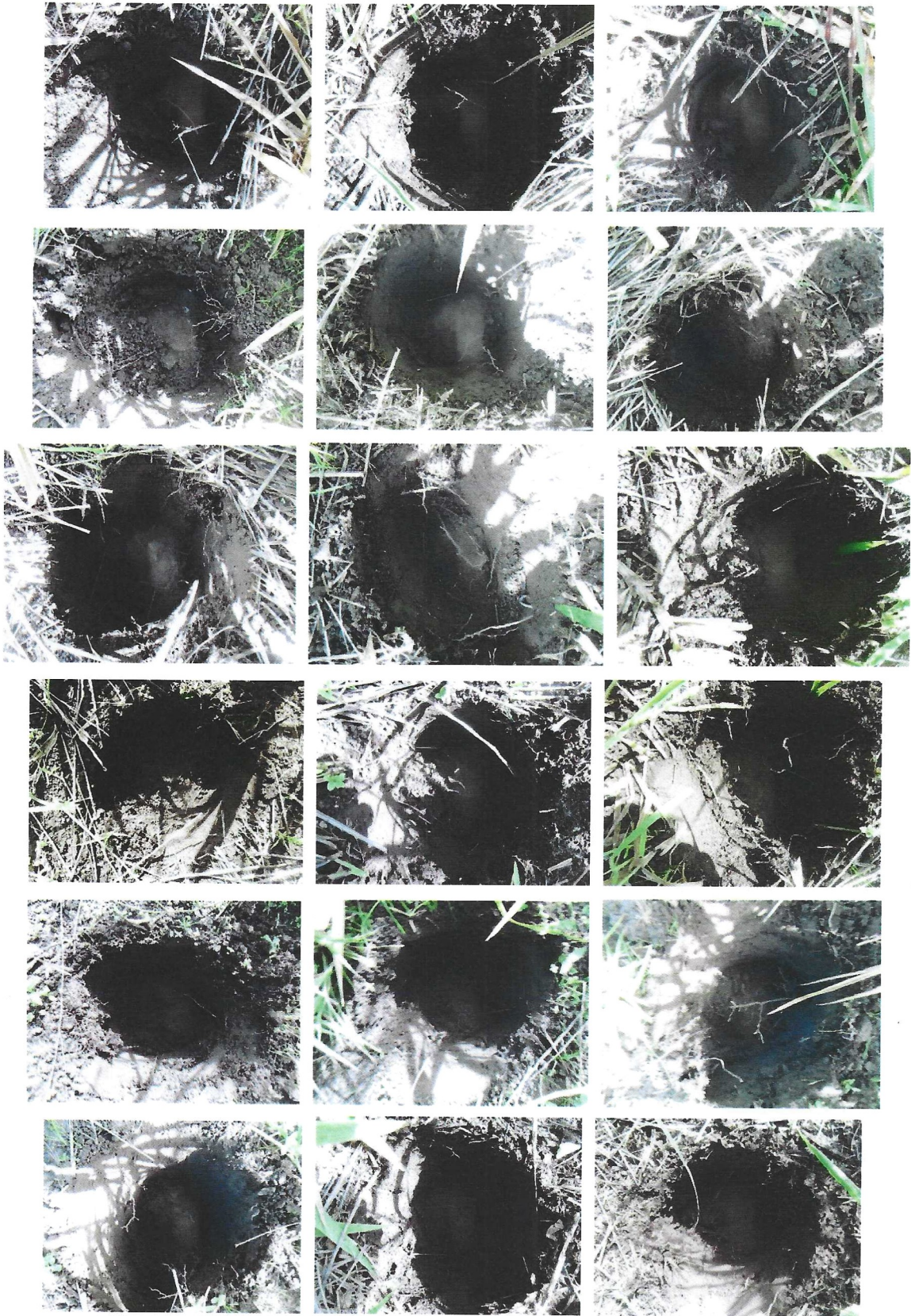

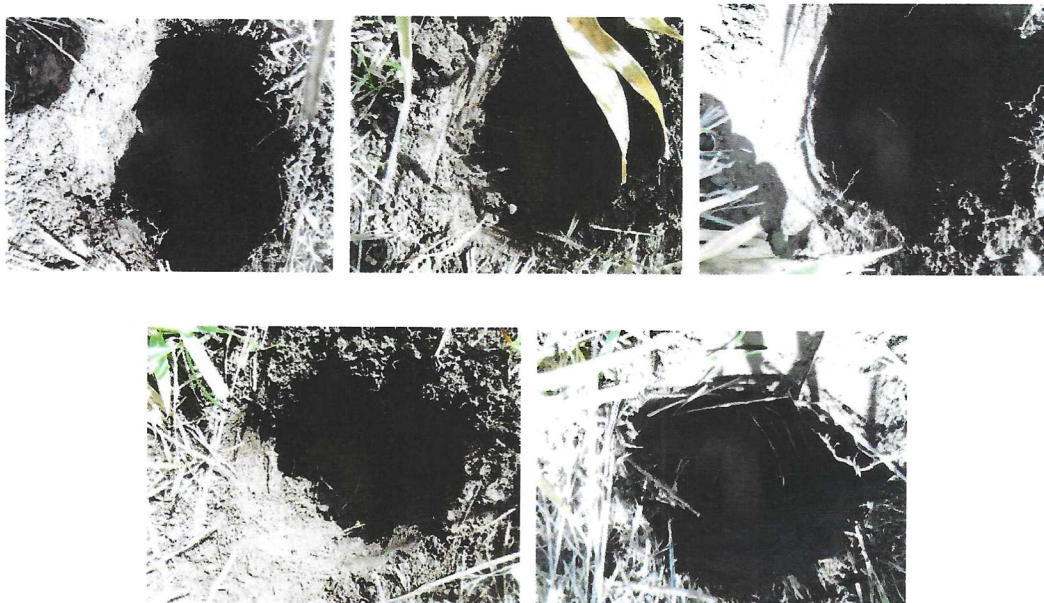

5. CONSIDERACIONES Y RECOMENDACIONES

Durante la prospección arqueológica **no se detectaron hallazgos culturales** en ninguna de las áreas donde se va a desarrollar el proyecto. No obstante, en caso fuesen localizadas evidencias arqueológicas, se debe notificar a la Dirección Nacional de Patrimonio Histórico. Y dado que se deben mantener las garantías de no afectación a los sitios arqueológicos y por su cercanía a zonas arqueológicas de la región conocida como Gran Chiriquí, recomiendo que un antropólogo o arqueólogo debidamente registrado en la Dirección Nacional de Patrimonio Histórico realice una charla de concienciación en la fase de inicio de la obra. Esta es una medida de mitigación basada en las garantías para la no afectación de sitios arqueológicos, según la **Ley 14 del 5 de mayo de 1982** (modificada por la **Ley 58 del 2003**). Además, este informe se enmarca de acuerdo al protocolo emitido por la **Resolución N° 067- 08 DNPH Del 10 de Julio del 2008**: Según los Términos de Referencia para la Evaluación de Prospecciones y Rescates Arqueológicos para los Estudios de Impacto Ambiental.

Alfonso Mora Ortiz
D-725-228

BIBLIOGRAFÍA CONSULTADA

- Barrantes R. Microevolution in Lower Central America: genertic
1990 characterization of the Chibcha speaking groups of
Costa Rica and taxonomy based on genetics lings.
and geography. **Am Jour Gen.**
- Barrantes R. Estudios evolutivos y biomédicos de las poblaciones Guaymies de
1991 Costa Rica
Revista Vínculos N° 7
- Brizuela Álvaro Los Petroglifos de Volcán, Chiriquí, Avances de Investigación
2007 Promovido por SENACYT, Panamá.
- 2006 Proyecto Mini Hidroeléctrica Los Planetas 2
Estudio de Impacto Ambiental.
Promovido por Saltos del Francoli S. A.
- Cooke Richard-----**La Arqueología de la provincia Oeste de Coclé.**
1972 Departamento de Arqueología. University London.
2004 **La Historia General de Panamá.**
"Panamá Prehispánico" (Cap. 1). Vol.1 Tomo II
Instituto Nacional de Cultura. Panamá.

- Cooke y Sánchez **La Historia General de Panamá**
2004 Las Sociedades Originarias Vol 1. Tomo
- 2004 **Panamá, 100 años de República.**
Comisión Universitaria del Centenario de la República.
Copyright MANFER S.A.
- Ibarra, Eugenia Intercambio, política, y sociedad en el siglo XVI: Historia
1999 Indígena de Panamá, Costa Rica Y Nicaragua.
República de Costa Rica.
- Linares Olga **Cultural Chronology of the Gulf of Chiriquí, Panama**
1968 Smithsonian Institution Press
Washington
Research Associate, Smithsonian Institution
- Mora Adrian **Estudio Etnohistórico de la Sociedades Indígenas del**
2009 **del Oriente de Panamá durante los inicios del siglo XVI**
Trabajo de graduación al grado de Licenciatura
en Antropología
Universidad de Panamá. Panamá.
- 2012 **Proyecto Mini Hidroeléctrica Los Planetas 2 (agosto)**
Estudio de Impacto Ambiental. Promovido por
Fuerza Eléctrica El Istmo
- 2011 **"Prospección preliminar en Isla Palenque, Chiriquí."**

Estudio de Impacto Ambiental
Panamá Chiriquí. EIA. ANAM

2011 Apoyo arqueológico al Proyecto Hidroeléctrico La Cuchilla.
Provincia de Chiriquí. EIA. ANAM

Ufeldre, Adrian **Reducción de Guaymies, y el Darien y sus Indios**
1908 Compilado por Serrano y Sanz Manuel y resumido por
Requejo Juan Salcedo

Vorhanden K. **Archaeölogie Manufaktur GMBH**
2001 Síntesis publicada por la UNACHI

ANEXO

VISTA SATELITAL N° 1. Proyecto “RESIDENCIAL LAS HORTENCIAS”



VISTA SATELITAL N° 2. Proyecto “RESIDENCIAL LAS HORTENCIAS”

