

31 de agosto de 2021

Señor
Carlos Mosquera Castillo
Representante Legal
Empresa de Transmisión Eléctrica, S. A.
E. S. D.



Estimado señor Mosquera:

En respuesta a su nota, en la que solicita autorización de la Autoridad del Canal de Panamá (ACP) para la ejecución del proyecto "Suministro, montaje, obras civiles y puesta en operación para la construcción de la línea de transmisión de 230 Kv Sabanitas-Panamá III y subestaciones asociadas", el cual consiste en la construcción de la línea de transmisión 230 Kv Sabanitas-Panamá III, con una longitud de 46 km aproximadamente de recorrido, con una servidumbre eléctrica de 40 metros de ancho. Parte de esta servidumbre eléctrica será compartida con la servidumbre vial de la Autopista Panamá-Colón. Adicional, el proyecto contempla la construcción de dos (2) subestaciones eléctricas: Sabanitas operando en 230kV y Panamá III 230 Kv con capacidad para una futura ampliación de un patio de 500 kV. El alineamiento recorre los corregimientos de Sabanitas, Nueva Providencia, Limón, Buena Vista, San Juan, Santa Rosa, distrito de Colón, provincia de Colón, y en los corregimientos de Chilibre y Ancón, distrito de Panamá, provincia de Panamá. Al respecto, le indicamos que la ACP aprueba la ejecución del proyecto.

El proyecto, en su alineamiento, incluye áreas de la Cuenca Hidrográfica del Canal de Panamá (CHCP) y basados en lo dispuesto en la Ley 21 de 2 de julio de 1997, por la cual se aprueban el Plan Regional para el Desarrollo de la Región Interoceánica y el Plan General de Uso de Suelo, Conservación y Desarrollo del Área del Canal, el uso de suelo aplicable a estas áreas es regido bajo las siguientes categorías:

- Categoría I Áreas silvestres protegidas
- Categoría II Áreas de producción rural
 - Subcategoría Área agrícola (con prácticas sostenibles)
 - Subcategoría Área pecuaria
 - Subcategoría Área forestal / agroforestal
- Categoría III Áreas urbanas
 - Subcategoría Área verdes - urbanas
 - Subcategoría Área viviendas de baja densidad
- Categoría IV Áreas de compatibilidad con la operación del Canal
 - Subcategoría Área de operación del Canal (agua)

Autoridad del Canal de Panamá

Balboa, Ancón. Panamá, República de Panamá.

www.pancanal.com

Neuberto
24-03-2022

avp

- Categoría V Áreas con limitaciones y restricciones de uso
 - Subcategoría Área No desarrollable (humedales, pendientes mayores a 75%, con limitaciones naturales como sísmicas, huracanes e inundaciones).

Basados en los usos de suelos identificados, debe solicitar a través de la Oficina de Asuntos Corporativos de la ACP, el Permiso de Compatibilidad con la Operación del Canal, de acuerdo a lo indicado en la nota remitida por dicha oficina en diciembre de 2020. Adicionalmente, y de inspecciones conjuntas en el alineamiento del proyecto, se identificó la afectación de un área de la plantación comercial en el Sector de San Vicente, por la ubicación de las torres T-122 y T123, lo que requerirá de la indemnización económica a la ACP por ser un activo del Canal de Panamá.

Se le solicita cumplir obligatoriamente con las acciones que se encuentran en el adjunto 2 de la presente nota, Acciones a cumplir por parte del promotor, previo a la ejecución del proyecto.

Se advierte que la presente aprobación no constituye un pronunciamiento de la ACP sobre la conveniencia del proyecto u obra, o una autorización de proceder con los trabajos a los que se refiere la solicitud; se limita únicamente a expresar que, a juicio de la ACP, las actividades propuestas no afectarán la calidad y cantidad del recurso hídrico de la Cuenca Hidrográfica del Canal de Panamá, siempre y cuando se cumpla con las medidas de mitigación señaladas en el presente documento, la información suministrada por usted, y las que considere el Estudio de Impacto Ambiental y la resolución de aprobación emitida por el Ministerio de Ambiente.

Por tanto, esta autorización no es constitutivo de derechos y no concede autorización alguna para proceder con el proyecto u obra a realizar, pues usted debe obtener previamente los permisos nacionales o municipales que exigen las leyes de la República de Panamá.

La presente autorización, así como los derechos y obligaciones que contiene, no podrán ser cedidos a terceros de manera parcial o total, sin la aprobación previa y por escrito de la ACP.

De tener alguna pregunta al respecto, sírvase comunicarse con el licenciado Ángel Ureña V., Gerente de la sección de Políticas y Evaluación Ambiental al correo electrónico AUrena@pancanal.com.

Atentamente,

L. Karina Vergara Pinto

Gerente (encargada) de la División de Políticas y Protección Ambiental

El Suscrito, LIC. JULIO CÉSAR DE LEÓN VALLEJOS,
Notario Público Décimo del Circuito de Panamá, con
Cédula de Identidad Personal No. 8-160-469

CERTIFICO: Que este documento es copia auténtica de su original.

Adjuntos

Mapa de uso de suelo

Acciones a cumplir por el promotor

Nota de la Oficina de Asuntos Corporativos de la ACP



Panamá,

21 MAR 2022

Lic. Julio César de León Vallejos
Notario Público Décimo

Adjunto N°1

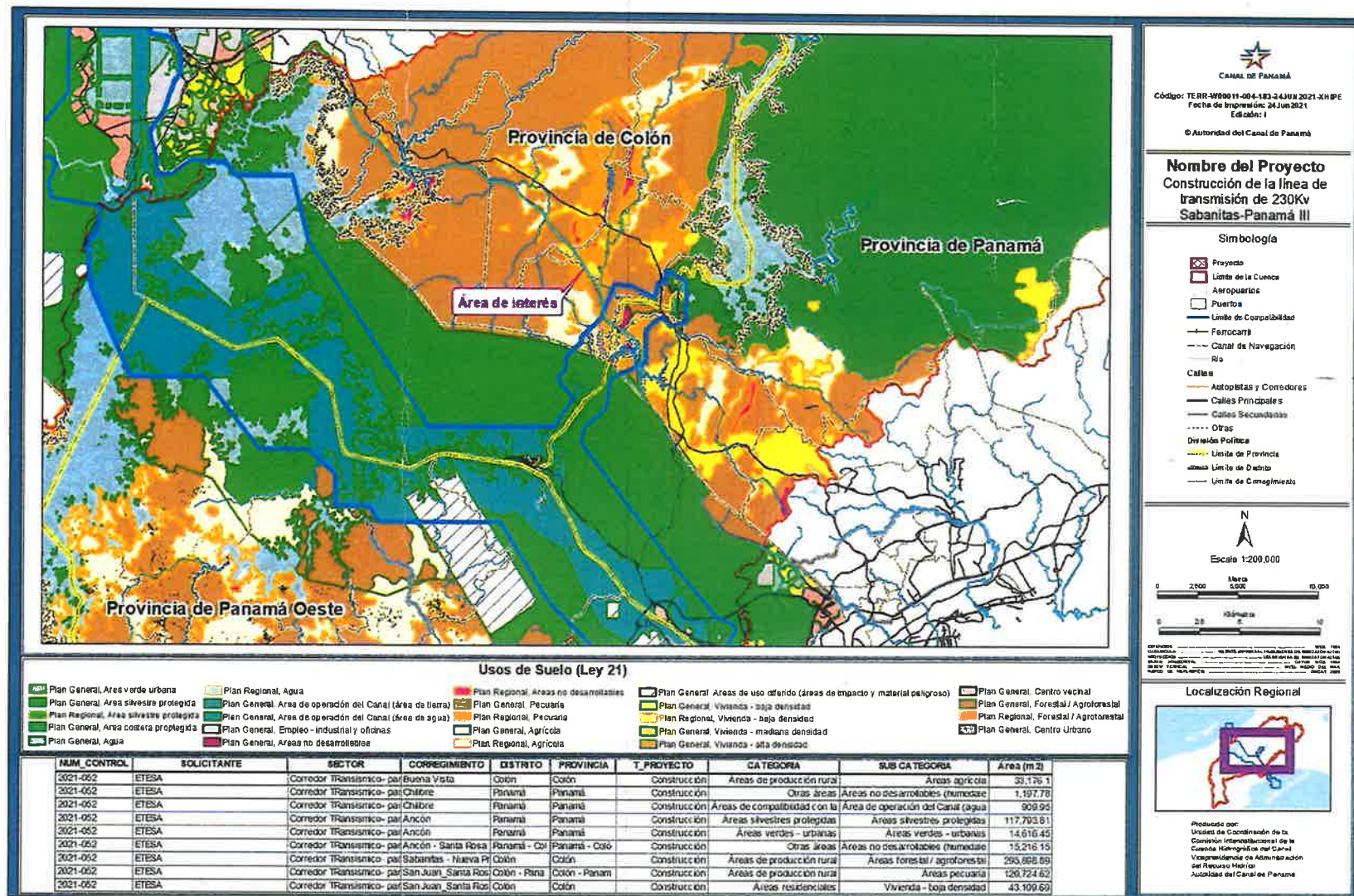

Verificación de Ley 21 de Uso de Suelo del área del proyecto.

Adjunto N°2

Acciones a cumplir por parte del promotor:

1. Presentar ante el Ministerio de Ambiente el Estudio de Impacto Ambiental (EslA) del proyecto denominado "Suministro, montaje, obras civiles y puesta en operación para la construcción de la línea de transmisión de 230 Kv Sabanitas-Panamá III y subestaciones asociadas", con el fin de cumplir con lo establecido en el Decreto No. 123 de 14 de agosto de 2009; modificado por el Decreto Ejecutivo 155 del 5 de agosto de 2011.
2. Presentar ante la Autoridad del Canal de Panamá la solicitud del permiso de compatibilidad con la operación del Canal, por la ubicación de las torres T-86 a T-100.
3. Presentar ante Autoridad del Canal de Panamá la indemnización económica por las afectaciones a la plantación comercial en el Sector de San Vicente, por la ubicación de las torres T-122 y T123.
4. Implementar medidas de control de erosión durante la construcción del proyecto para evitar la sedimentación de los cuerpos de agua.
5. Cumplir con la Ley No. 1 de 1994, por la cual se establece la Legislación Forestal en la República de Panamá.
6. En caso de requerir abastecimiento de agua natural superficial o de pozo durante la etapa de construcción debe tramitar un permiso de uso de agua ante la División de Políticas y Protección Ambiental (HIP) de la Autoridad del Canal de Panamá (ACP).
7. Cumplir con las medidas de mitigación, y otros requerimientos establecidos en el estudio de impacto ambiental (EslA) que se establezca para el proyecto, así como en la resolución que para tal efecto emita el Ministerio de Ambiente.
8. Permitir a los técnicos de la ACP el acceso al proyecto con el objeto de hacer las verificaciones y fiscalizaciones de la protección del recurso hídrico y otras instituciones en inspecciones coordinadas con competencias en la Cuenca del Canal de Panamá (CHCP).
9. Mantener el control ambiental de sus actividades, con el fin de evitar la contaminación de las aguas superficiales y subterráneas de la Cuenca Hidrográfica del Canal de Panamá, no utilizando los cauces de agua para botar desperdicios de ningún tipo.
10. Incluir en todos los contratos y/o acuerdos que suscriba para la ejecución o desarrollo del proyecto, el cumplimiento de la presente nota con sus adjuntos y de la normativa ambiental vigente de la República de Panamá.

Es importante indicar que son causales para que la ACP resuelva la presente autorización, y por tanto, se proceda a paralizar el proyecto por falta de autorización, las siguientes situaciones:

1. El incumplimiento de las medidas de mitigación contempladas en esta nota y las que posteriormente considere el Estudio de Impacto Ambiental que apruebe el Ministerio de Ambiente.
2. La afectación del funcionamiento del Canal, el abastecimiento de agua a las poblaciones, la calidad del recurso hídrico de la Cuenca, el caudal requerido para la ampliación del Canal o el funcionamiento del Canal ampliado.

3. Cuando lo solicite una autoridad competente.

Si durante la fase de desarrollo, construcción y operación del Proyecto, provoca o causa algún daño al recurso hídrico de la Cuenca, la ACP procederá con la investigación y la tramitación de las posibles sanciones a través de las autoridades competentes, según las leyes que aplican.

Si durante las etapas de construcción o de operación del Proyecto, el Promotor decidiera abandonar la obra, antes de hacerlo deberá cumplir con todas las medidas establecidas en el EsIA para el abandono del proyecto, garantizando en todo momento que no se generen impactos ambientales adicionales producto de esta acción.

Las medidas y acciones contempladas en esta nota, se darán por terminadas sin necesidad de declaración judicial y sin responsabilidad alguna, previa certificación por parte de ACP de que no existen pasivos ambientales y que se han cumplido las medidas establecidas en el EsIA para el abandono del proyecto.