

ESTUDIO DE IMPACTO AMBIENTAL CATEGORÍA I

PROYECTO:

CONSTRUCCION DE EDIFICACION PARA TEMPLO RELIGIOSO IGLESIA CASA DE DIOS PUERTA DEL CIELO

UBICACIÓN: (INMUEBLE) SANTIAGO Código de Ubicación 9901, Folio Real No. 14058 (F), ubicada en el Los Boquerones, corregimiento de Carlos Santana, distrito de Santiago, provincia de Veraguas, Republica de Panamá.

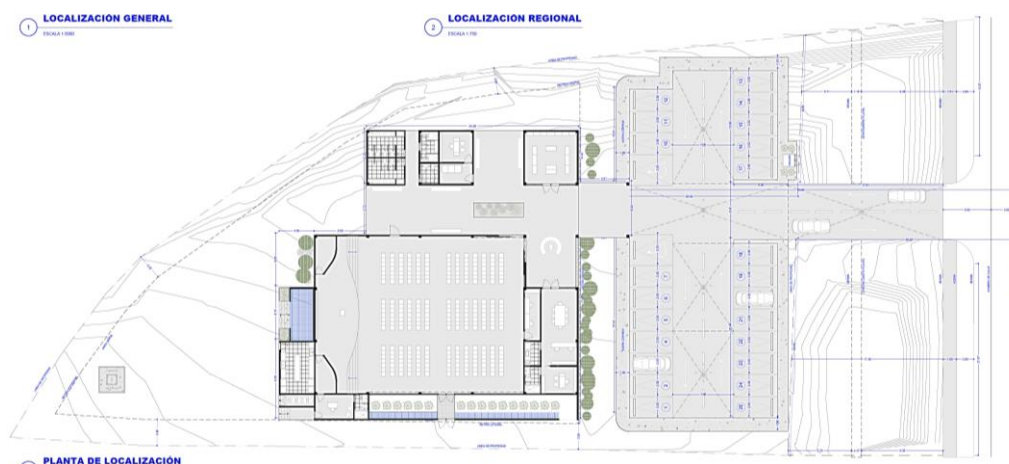

**Promotor: IGLESIA INTERNACIONAL DEL EVANGELIO
CUADRANGULAR DE PANAMÁ**

CONSULTOR AMBIENTAL RESPONSABLE

Ing. José M. Cerrud G.
Registro de consultor No. IRC-030-2020

Marzo, 2022

1.0 ÍNDICE

1.0 ÍNDICE.....	1
2.0 RESUMEN EJECUTIVO.....	7
2.1 Datos generales del promotor, que incluya a) persona a contactar; b) Números de teléfono; c) Correo electrónico; d) Página web; e) Nombre y registro del consultor	8
2.2 Una breve descripción del proyecto, obra o actividad; área a desarrollar, presupuesto aproximado	8
2.3 Una síntesis de características del área de influencia del proyecto, obra o actividad	9
2.4 La información más relevante sobre los problemas ambientales críticos generados por el proyecto, obra o actividad	9
2.5 Descripción de los impactos positivos y negativos generados por el proyecto, obra o actividad.....	9
2.6 Descripción de las medidas de mitigación, seguimiento, vigilancia y control previstas para cada tipo de impacto ambiental identificado	9
2.7 Descripción del plan de participación pública realizado	9
2.8 Las fuentes de información utilizadas (bibliografía).....	9
3.0 INTRODUCCIÓN	10
3.1 Indicar el alcance, objetivos y metodología del estudio presentado.....	10
3.1.1 Alcance	10
3.1.2 Objetivos.....	11
3.1.3 Metodología.....	12
3.2 Categorización: justificar la categoría del EsIA en función de los criterios de protección ambiental	12
4.0 INFORMACIÓN GENERAL	18
4.1 Información sobre el promotor (persona natural o jurídica), tipo de empresa, ubicación, certificado de existencia y representación legal de la empresa y certificado de registro de la propiedad, contrato y otros	18

4.2 Paz y salvo emitido por Mi Ambiente, y copia del recibo de pago por los tramites de evaluación.....	18
5.0 DESCRIPCIÓN DEL PROYECTO OBRA O ACTIVIDAD.....	19
5.1 Objetivo del proyecto, obra o actividad y su justificación	20
5.1.1 Objetivo general	20
5.1.2 Objetivos específicos.....	21
5.1.3 Justificación	21
5.2 Ubicación geográfica incluyendo mapa escala 1:50,000 y coordenadas UTM o geográficas del polígono del proyecto.....	22
5.3 Legislación, normas técnicas e instrumentos de gestión ambiental aplicables y su relación con el proyecto, obra o actividad.....	25
5.4 Descripción de las fases del proyecto, obra o actividad	28
5.4.1 Planificación	29
5.4.2 Construcción/ejecución	29
5.4.3 Operación.....	29
5.4.4 Abandono.....	32
5.4.5 Cronograma y tiempo de ejecución de cada fase.	32
5.5 Infraestructura a desarrollar y equipos a utilizar	32
5.6 Necesidades de insumos durante la construcción/ejecución y operación.....	33
5.6.1 Necesidades de servicios básicos (agua, energía, aguas servidas, vías de acceso, transporte público, otros).....	34
5.6.2 Mano de obra (durante la construcción y operación), empleos directos e indirectos generados	35
5.7 Manejo y disposición de desechos en todas las fases	35
5.7.1 Sólidos	35
5.7.2 Líquidos	36
5.7.3 Gaseosos	37

5.7.4 Peligrosos.....	37
5.8 Concordancia con el plan de uso de suelo	37
5.9 Monto global de la inversión	37
6.0 DESCRIPCIÓN DEL AMBIENTE FÍSICO	38
6.1 Formaciones geológicas regionales	38
6.1.1 Unidades geológicas locales	38
6.1.2 Caracterización geotécnica	39
6.2 Geomorfología.....	39
6.3 Caracterización de suelo	39
6.3.1 Descripción del uso del suelo	40
6.3.2 Deslinde de la propiedad	40
6.3.3 Capacidad de uso y aptitud.....	40
6.4 Topografía	40
6.4.1 Mapa topográfico o plano, según área a desarrollar a escala 1:50,000	41
6.5 Clima	41
6.6 Hidrología.....	41
6.6.1 Calidad de aguas superficiales.....	41
6.6.1.a Caudales (máximo, mínimo y promedio anual).....	41
6.6.1.b Corrientes mareas y oleajes	41
6.6.2 Aguas subterráneas	42
6.6.2.a Identificación de acuífero	42
6.7 Calidad del aire	42
6.7.1 Ruidos.....	42
6.7.2 Olores.....	43
6.8 Antecedentes sobre la vulnerabilidad frente a amenazas naturales en el área.....	43

6.9 Identificación de los sitios propensos a Inundaciones	43
6.10 Identificación de los sitios propensos a erosión y deslizamientos.....	43
7.0 DESCRIPCIÓN DEL AMBIENTE BIOLÓGICO	44
7.1 Características de la flora	44
7.1.1 Caracterización vegetal, inventario forestal (aplicar técnicas forestales reconocidas por Mi Ambiente)	44
7.1.2 Inventario de especies exóticas, amenazadas, endémicas y en peligro de extinción.	46
7.1.3 Mapa de cobertura vegetal y uso de suelo en una escala de 1:20,000.....	46
7.2 Característica de la fauna.....	46
7.2.1 Inventario de especies amenazadas, vulnerables, endémicas o en peligro de extinción	47
7.3 Ecosistemas frágiles	47
7.3.1 Representatividad de los ecosistemas.....	47
8.0 DESCRIPCIÓN DEL AMBIENTE SOCIOECONÓMICO	48
8.1 Uso actual de la tierra en sitios colindantes.....	48
8.2 Características de la población (nivel cultural y educativo).....	48
8.2.1 Índices demográficos, sociales y económicos	48
8.2.2 Índice de mortalidad y morbilidad.....	48
8.2.3 Índice de ocupación laboral y otros similares que aporten información relevante sobre la calidad de vida de las comunidades afectadas	49
8.2.4 Equipamiento, servicios, obras de infraestructura y actividades económicas	49
8.3 Percepción local sobre el proyecto (a través del plan de participación ciudadana)	49
8.4 Sitios Históricos, Arqueológicos y Culturales declarados.....	53
8.5 Descripción del paisaje	53
9.0 IDENTIFICACIÓN DE IMPACTOS AMBIENTALES Y SOCIALES ESPECÍFICOS	

9.1 Análisis de la situación ambiental previa (línea de base) en comparación con las transformaciones del ambiente esperadas.....	54
9.2 Identificación de los impactos ambientales específicos, su carácter, grado de perturbación, importancia ambiental, riesgo de ocurrencia, extensión del área, duración y reversibilidad, entre otros	54
9.3 Metodologías usadas en función de: a) la naturaleza de acción emprendida, b) las variables ambientales afectadas, y c) las características ambientales del área de influencia involucrada	59
9.4 Análisis de los impactos sociales y económicos a la comunidad producidos por el proyecto	59
10.0 PLAN DE MANEJO AMBIENTAL (PMA)	60
10.1 Descripción de las medidas de mitigación específicas frente a cada impacto ambiental	60
10.2 Ente responsable de la ejecución de las medidas	60
10.3 Monitoreo	65
10.4 Cronograma de ejecución	65
10.5 Plan de participación ciudadana	66
10.6 Plan de Prevención de Riesgo	66
10.7 Plan de rescate y reubicación de Fauna y Flora.....	66
10.8 Plan de Educación Ambiental.....	67
10.9 Plan de Contingencia.....	67
10.10 Plan de Recuperación Ambiental y de Abandono	67
10.11 Costos de la gestión ambiental	67
11.0 AJUSTE ECONÓMICO POR EXTERNALIDADES SOCIALES Y AMBIENTALES Y ANÁLISIS DE COSTO-BENEFICIO FINAL.	68
11.1 Valorización monetaria del impacto ambiental	68
11.2 Valorización monetaria de las externalidades sociales.....	68
11.3 Calculo del VAN	68

**12.0 LISTA DE PROFESIONALES QUE PARTICIPARON EN LA ELABORACIÓN
DEL ESTUDIO DE IMPACTO AMBIENTAL, FIRMAS, RESPONSABILIDADES69**

12.1 Firmas debidamente notariadas69

12.2 Números de registro de consultor69

13.0 CONCLUSIONES Y RECOMENDACIONES70

13.1 Conclusiones.....70

13.2 Recomendaciones70

14.0 BIBLIOGRAFÍA72

15.0 ANEXOS.....73

Anexo No. 1, Documentos legales73

Anexo No. 2, Hoja de firmas de consultores80

Anexo No. 3, Pagos del EsIA82

Anexo No. 4, Plano de proyecto.....85

Anexo No. 5, Persección del proyecto90

2.0 RESUMEN EJECUTIVO

El siguiente estudio se llevó a cabo como necesidad de cumplir con el Artículo 16 del Decreto Ejecutivo No. 123 del 14 de agosto de 2009, que reglamenta el Capítulo II Título IV de la Ley No. 41 del 1 de Julio de 1998, Ley General de Ambiente de la República de Panamá por la cual se crea la Autoridad nacional de Ambiente, hoy Ministerio de Ambiente (MiAmbiente), tomando como base los criterios fundados en este Decreto.

Por este medio, **IGLESIA INTERNACIONAL DEL EVANGELIO CUADRANGULAR DE PANAMÁ**, sociedad, debidamente registrada según las leyes panameñas (Registro Público de Panamá), en (Personas comunes) Ficha N° C-792, Rollo 1828, imagen 236, con domicilio (Avenida federico Boyd), corregimiento de Bella Vista, distrito y provincia de Panamá, teléfono (507) 263-6074, Email sede@cuadrangular.org.pa; en fiel cumplimiento de lo estipulado en nuestra legislación, presenta para evaluación ante el Ministerio de Ambiente el Estudio de Impacto Ambiental (EsIA) Categoría I para el proyecto denominado **CONSTRUCCION DE EDIFICACION PARA TEMPLO RELIGIOSO IGLESIA CASA DE DIOS PUERTA DEL CIELO**. La actividad propuesta, se encuentra por debajo de los límites establecido en la lista taxativa descrita en el artículo No. 16 del Decreto Ejecutivo No. 123 de 14 de agosto de 2009, referente a las obras o proyectos de carácter Público o privado que necesitan presentar Estudio de Impacto Ambiental (Sector Industria de la Construcción); aun así, la promotora decidido presentar esta herramienta ambiental y con ella, contar de una guía ambiental para mitigar los posibles impactos ambientales que se pudieran dar con el desarrollo del proyecto.

Para lograr lo antes planteado, el proyecto iniciará con la adecuación (demolición de estructura existente, limpieza, nivelación y compactación) de **2,541 m² 67 dc²** (área de proyecto), en donde se construirá una nueva edificación de 2,112.59 m², en donde se funcionara el nuevo templo de la **IGLESIA CASA DE DIOS PUERTA DEL CIELO**, el cual contara con todas las facilidades y secciones que una edificación de este tipo debe contar (entrada principal, circulación espacio polivalente (estacionamientos), local comercial de ancla, consultorio y recepción, baños y duchas, oficina pastoral, cocineta, nave central auditorio, cuarto de control audiovisual salón de oración, acceso posterior, cocina industrial, piscina bautismal). Es importante aclarar que el resto del área de proyecto se habilitara para áreas verdes y lugar de descanso; dicha edificación contara con los servicios básicos de agua, luz y aguas negras.

En la actualidad el área donde se ejecutará el proyecto funciona la iglesia antes señalada, y la vegetación está altamente alterada de su estado natural, encontrándose mayormente especies arbóreas de tipo frutal); es un terreno en donde no se afectará bosque nativo, especies silvestres vulnerables, amenazadas, endémicas o en peligro de extinción.

De acuerdo al análisis practicado a los criterios de protección ambiental establecidos en el artículo 23 del Decreto Ejecutivo No. 123, este proyecto genera impactos ambientales no

significativos y no conlleva riesgos ambientales significativos, lo que atribuye a este estudio dentro de la Categoría I.

2.1 Datos generales del promotor, que incluya a) persona a contactar; b) Números de teléfono; c) Correo electrónico; d) Página web; e) Nombre y registro del consultor

El promotor del proyecto, es **IGLESIA INTERNACIONAL DEL EVANGELIO CUADRANGULAR DE PANAMÁ**, sociedad, debidamente registrada según las leyes panameñas (Registro Público de Panamá), en (Personas comunes) Ficha N° C-792, Rollo 1828, imagen 236, su representante legal la ejerce, el señor **Humberto Enrique Martínez Fonseca**, hombre de nacionalidad panameña, mayor de edad, con cedula de identidad personal (C.I.P.) No. 8-513-1048.

A continuación, se detallan los siguientes datos:

- a) **Personas a contactar:** Humberto Enrique Martínez Fonseca y José M. Cerrud.
- b) **Números de teléfonos:** (00507) 6745-3556, 263-6074.
- c) **Correo electrónico:** siempreverde1980gmail.com , sede@cuadrangular.org.pa
- d) **Página Web:** no tiene
- e) **Dirección:** domicilio (Avenida federico Boyd), corregimiento de Bella Vista, distrito y provincia de Panamá.
- f) **Nombre y registro de los consultores:**

Ing. José Manuel Cerrud Gómez, C.I.P. 6-704-1525
Consultor ambiental líder (Coordinador del EsIA)
Resolución DEIA No. IRC-030-2020

Lic. Yovany Alvarez Quiros
Consultor ambiental
Resolución DEIA No. IRC-034-2021

2.2 Una breve descripción del proyecto, obra o actividad; área a desarrollar, presupuesto aproximado

No aplica para esta categoría de EsIA.

2.3 Una síntesis de características del área de influencia del proyecto, obra o actividad

No aplica para esta categoría de EsIA.

2.4 La información más relevante sobre los problemas ambientales críticos generados por el proyecto, obra o actividad

No aplica para esta categoría de EsIA.

2.5 Descripción de los impactos positivos y negativos generados por el proyecto, obra o actividad

No aplica para esta categoría de EsIA.

2.6 Descripción de las medidas de mitigación, seguimiento, vigilancia y control previstas para cada tipo de impacto ambiental identificado

No aplica para esta categoría de EsIA.

2.7 Descripción del plan de participación pública realizado

No aplica para esta categoría de EsIA.

2.8 Las fuentes de información utilizadas (bibliografía)

No aplica para esta categoría de EsIA.

3.0 INTRODUCCIÓN

El promotor, busca desarrollar un proyecto cuya inversión privada brindará beneficios sociales y espirituales a la población de Los Boquerones, poblados aledaños y al distrito Santiago; una vez el proyecto entre en operación traerá beneficios indirectos a nivel regional, en donde la orientación espiritual dentro de un templo digno beneficiará a todo aquel que la necesite.

El promotor del proyecto presenta a consideración de las entidades que regulan los aspectos ambientales y presenta el Estudio de Impacto Ambiental con la finalidad de sustentar la puesta en marcha y viabilidad ambiental del proyecto **CONSTRUCCION DE EDIFICACION PARA TEMPLO RELIGIOSO IGLESIA CASA DE DIOS PUERTA DEL CIELO**, a desarrollarse dentro de la Finca No. 14058, ubicada en el Los Boquerones, corregimiento de Carlos Santana, distrito de Santiago, provincia de Veraguas, República de Panamá.

Los contenidos del estudio se han desarrollado con la intención de reconocer los impactos ambientales positivos y negativos que la obra pudiese generar en sus etapas de construcción y de operación dentro del polígono del proyecto como en las comunidades o viviendas vecinas. Con la finalidad de que los impactos negativos no significativos se puedan controlar, prevenir y mitigar se presenta el Plan de Manejo Ambiental (PMA), con medidas de mitigación específicas y un plan de seguimiento, el cual es competencia del promotor y de las entidades gubernamentales y ambientales en el distrito de Santiago.

El EsIA de Categoría I, debe ser un documento de análisis aplicable a los proyectos incluidos en la lista taxativa prevista en el Artículo 16 de este reglamento, cuya ejecución pueda ocasionar impactos ambientales negativos de carácter no significativos que afecten parcialmente el ambiente; los cuales pueden ser eliminados o mitigados con medidas conocidas y fácilmente aplicables, conforme a la normativa ambiental.

El Estudio de Impacto Ambiental se acogerá a los parámetros y contenidos señalado en el Artículo #26 del Decreto Ejecutivo No. 123 del 14 de agosto de 2009; Decreto Ejecutivo No. 155 del 5 de agosto de 2011 y Decreto Ejecutivo No. 975 del 23 de agosto de 2012. Acatando lo dispuesto en la Ley No. 41 de 1 de julio de 1998, General de Ambiente de la República de Panamá y en el Decreto Ejecutivo No. 123, de 14 de agosto de 2009, que reglamenta el Capítulo II del Título IV de la Ley anterior y deroga el Decreto Ejecutivo No. 209 de 5 de septiembre de 2006, presentamos a consideración del Ministerio de Ambiente este EsIA Categoría I.

3.1 Indicar el alcance, objetivos y metodología del estudio presentado

3.1.1 Alcance

El presente estudio contempla una amplia gama de información, que incluye una descripción general del proyecto, descripción general del área y el estado ambiental del sitio antes de iniciar

labores civiles, el proceso mismo de operación, la predicción de posibles impactos sociales, económicos y sobre la salud pública, la identificación de los impactos ambientales específicos que las acciones generarán y las medidas de mitigación de los impactos negativos, a través del Plan de Manejo Ambiental (PMA) respectivo, además de otros aspectos que garanticen la viabilidad ambiental del proyecto

El alcance de este Estudio de Impacto Ambiental, además de extenderse en el tiempo y duración que dure el mismo, se limita a la búsqueda del cumplimiento de toda la normativa ambiental para las diferentes etapas que comprenden el proyecto **CONSTRUCCION DE EDIFICACION PARA TEMPLO RELIGIOSO IGLESIA CASA DE DIOS PUERTA DEL CIELO**, a los efectos de lograr un proyecto ambientalmente factible y socialmente aceptado. En consecuencia, el estudio se apeg a los lineamientos que establecen la Ley No. 41 del 01 de julio de 1998 y el Decreto Ejecutivo No. 123 del 14 de agosto de 2009 y sus respectivas modificaciones.

3.1.2 Objetivos

Determinar el potencial de afectación ambiental que conlleva el proyecto **CONSTRUCCION DE EDIFICACION PARA TEMPLO RELIGIOSO IGLESIA CASA DE DIOS PUERTA DEL CIELO**; para proponer medidas preventivas, correctivas y/o mitigativas que eliminen o minimicen los impactos negativos que pudieran presentarse, promoviendo de esta manera el desarrollo sustentable del proyecto. Además, el estudio tiene el objetivo primordial de cumplir con el Decreto No. 123 del 14 de agosto de 2009, con las modificaciones contenidas en el Decreto Ejecutivo No. 155 del 5 de agosto de 2011 y el Decreto Ejecutivo No. 975 del 23 de agosto del 2012, por los cuales se da cumplimiento con la Ley No. 41 del 1 de Julio de 1998, General de Ambiente de la República de Panamá.

Entre los principales objetivos de este Estudio de Impacto Ambiental, se destacan:

- ✓ Identificar, predecir, valorar los impactos que pudiera originar el proyecto durante la ejecución de las obras y operaciones del mismo.
- ✓ Describir las características del medio físico, biológico y socioeconómico de las áreas de influencia directa del proyecto.
- ✓ Proponer las medidas de adecuación y/o mitigación de los posibles impactos directos e indirectos al área de influencia.
- ✓ Cumplir con las leyes vigentes y procedimientos para el desarrollo del Estudio de Impacto Ambiental.

- ✓ Fundamentar la viabilidad del proyecto bajo las más adecuadas medidas correctivas y/o de mitigación a los posibles impactos.

3.1.3 Metodología

Para el desarrollo de una guía metodológica de dicho estudio, primero nos basamos en los lineamientos del Decreto Ejecutivo No. 123 de 14 de agosto de 2009, con el acompañamiento de las normas ambientales, laborales, seguridad de trabajo y normas técnicas del área, tomando en consideración el flujo de información de los consultores, con las lluvias de ideas y el apoyo de los promotores del proyecto.

Se consultó en medios de comunicación, informática/internet, biblioteca, gacetas oficiales, atlas nacional, fotos, Contraloría General de La República, etc. También se acompaña de actividades de campo como: muestreos, verificación de condiciones ambientales del terreno, consultas con residentes cercano, dentro del área de influencia del proyecto, entrevistas a personal de compañías cercanas al área de influencia del proyecto, verificación de ubicación de planos y todas actividades informativas, que profundicen y sustente la documentación del estudio.

La determinación de la Categoría del Estudio de Impacto Ambiental, se realizó describiendo los cinco (5) Criterios de Protección Ambiental, procediéndose luego a calificar si el proyecto genera o presenta alguno de los efectos, características o circunstancias previstas en uno o más de estos criterios.

Son de valor fundamental las reuniones y consultas permanentes con el promotor del proyecto, quien posee la experiencia y conocimiento del trabajo que se va a realizar, lo que es de gran ayuda en el análisis y organización de los diversos componentes del documento.

3.2 Categorización: justificar la categoría del EsIA en función de los criterios de protección ambiental

Con la finalidad de determinar la categoría de este proyecto, utilizamos la normativa existente, específicamente el artículo 23 del Decreto Ejecutivo No. 123 del 14 de agosto del 2009, modificado por el decreto ejecutivo No. 155 de 5 de agosto de 2011, el cual establece los criterios de protección ambiental que se deben considerar para establecer la categoría del estudio.

Criterio	No ocurre significativamente	Negativo			
		Directo	Indirecto	Acumulativo	Sinérgico
<p>Criterio 1: Este criterio se define cuando el proyecto genera o presenta riesgos para la salud de la población, flora y fauna y sobre el ambiente en general. Para determinar la concurrencia del nivel de riesgo, se considerarán los siguientes factores:</p> <p>Este proyecto se considera de bajo impacto puesto que no altera significativamente ninguno de los criterios expuestos en este criterio y aquel que de alguna manera muestre relación no se considera significativo ya que a medida que se desarrolle será atendido dentro de la dinámica de la ejecución, como por ejemplo el manejo de residuos domésticos o domiciliarios. La zona donde se ubica el templo ya está alterada por las actividades antropogénicas del hombre; es una <u>zona residencial-agropecuaria</u> con diferentes tipos de actividades en estos rubros.</p>					
a) La generación, reciclaje, recolección, almacenamiento, transporte o disposición de residuos industriales, atendida su composición, peligrosidad, cantidad y concentración; incluyendo materias inflamables, tóxicas, corrosivas y radioactivas a ser utilizadas en las diferentes etapas de la acción propuesta.	x				
b) La generación de efluentes líquidos, gaseosos o sus combinaciones cuyas concentraciones superen las normas de calidad ambiental primarias establecidas en la legislación ambiental vigente.	x				
c) Los niveles, frecuencias y duración de ruidos, vibraciones y radiaciones.	x				
d) La producción, generación, reciclaje, recolección y disposición de residuos domésticos o domiciliarios que por sus características constituyan un peligro sanitario a la población expuesta.	x				
e) La composición, cantidad y calidad de las emisiones fugitivas de gases o partículas generadas en las diferentes etapas de desarrollo de la acción propuesta.	x				
f) El riesgo de la proliferación de patógenos y vectores sanitarios como consecuencia de la ejecución o aplicación de planes, programas o proyectos de inversión.	x				

g) La generación o promoción de descargas de residuos sólidos cuyas concentraciones sobrepasen las normas secundarias de calidad o emisión correspondiente.	x				
Criterio 2: Este criterio se define cuando el proyecto genera o presenta alteraciones significativas sobre la cantidad y calidad de los recursos naturales, con especial atención a la afectación de la diversidad biológica y territorios o recursos con valor ambiental y/o patrimonial. A objeto de evaluar el impacto sobre los recursos naturales, se deberán considerar los siguientes factores: No se afectará ni se presentarán alteraciones significativas sobre la calidad, ni cantidad de los recursos, debido a que el lugar destinado para el proyecto, es un terreno altamente, que se encuentra altamente intervenido.					
a) La alteración del estado de conservación de suelos.	x				
b) La alteración de suelos frágiles.	x				
c) Generación o incremento de procesos erosivos al corto, mediano y largo plazo.	x				
d) Pérdida de la fertilidad en los suelos adyacentes a la acción propuesta.	x				
e) La inducción al deterioro del suelo por desertificación o avance de dunas o acidificación.	x				
f) Acumulación de sales y/o vertido de contaminantes.	x				
g) La alteración de flora y fauna vulnerables, raras, insuficientemente conocidas o en peligro de extinción.	x				
h) La alteración del estado de conservación de especies de flora y fauna.	x				
i) La introducción de flora y fauna exóticas.	x				
j) La promoción de actividades extractivas, de explotación o manejo de la fauna, flora y otros recursos.	x				
k) La presentación o generación de algún efecto adverso sobre la biota, especialmente la endémica.	x				
l) La inducción a la tala de bosques nativos.	x				
m) El reemplazo de especies endémicas o relictas.	x				
n) La alteración de la representatividad de las formaciones vegetales y ecosistemas a nivel local, regional o nacional.	x				
o) La extracción, explotación o manejo de fauna nativa.	x				
p) Los efectos sobre la diversidad biológica y biotecnología.	x				
q) La alteración de cuerpos o cursos receptores de agua, por sobre caudales ecológicos.	x				
r) La alteración de los parámetros físicos, químicos y biológicos del agua.	x				

s) La modificación de los usos actuales del agua.	X				
t) La alteración de cursos o cuerpos de aguas subterráneas.	X				
u) La alteración de la calidad del agua superficial, continental o marítima y subterránea	X				
Criterio 3: Este criterio se define cuando el proyecto genera o presenta alteraciones significativas sobre los atributos que dieron origen a un área calificada como protegida o sobre el valor paisajístico, estético y/o turístico de una zona. A objeto de evaluar si se presentan alteraciones significativas sobre estas áreas o zonas se deberán considerar los siguientes factores: No aplica; el terreno no se encuentra en el área protegida.					
a) La afectación, intervención o explotación de recursos naturales en áreas protegidas.	X				
b) Generación de nuevas áreas protegidas.	X				
c) Modificación de antiguas áreas protegidas.	X				
d) La pérdida de ambientes representativos y protegidos.	X				
e) La afectación, intervención o explotación de territorios con valor paisajístico y/o turístico.	X				
f) La obstrucción de la visibilidad a zonas de valor paisajístico.	X				
g) La modificación en la composición del paisaje.	X				
h) La promoción de la explotación de la belleza escénica.	X				
i) El fomento al desarrollo de actividades recreativas y/o turísticas.	X				
Criterio 4: Este criterio se define cuando el proyecto genera reasentamientos, desplazamientos y reubicaciones de comunidades humanas y alteraciones significativas sobre los sistemas de vida y costumbres de grupos humanos, incluyendo los espacios urbanos. Se considera que concurre este criterio si se producen los siguientes efectos, características o circunstancias. No aplica; con el proyecto no se genera ninguna afectación relacionada con este criterio.					
a) La inducción de comunidades humanas que se encuentren en el área de influencia del proyecto a reasentarse o reubicarse, temporal o permanentemente.	X				
b) La afectación de grupos humanos protegidos por disposiciones especiales.	X				
c) La transformación de actividades económicas, sociales y culturales con base ambiental del grupo humano.	X				
d) La obstrucción al acceso a recursos naturales que sirven de base a las comunidades aledañas.	X				
e) La generación de procesos de ruptura de redes sociales.	X				
f) Cambios en la estructura demográfica local.	X				

g) La alteración de sistemas de vida de grupos étnicos con valor cultural.	x				
h) La generación de nuevas condiciones para los grupos o comunidades humanas.	x				
Criterio 5: Este criterio se define cuando el proyecto genera o presenta alteraciones sobre los sitios declarados con valor antropológico, arqueológico, histórico y perteneciente al patrimonio cultural, así como monumentos. A objeto de evaluar si se generan alteraciones significativas en este ámbito, se considerarán los siguientes factores. No aplica; el área del proyecto no presenta valor monumental, arqueológico e histórico.					
a) Afectación, modificación y deterioro de un monumento histórico, arquitectónico, público y arqueológico.	x				
a.1) Afectación de una zona típica o santuario de la naturaleza.	x				
b) Extracción de piezas de construcción con valor histórico, arquitectónico o arqueológico.	x				
c) Afectación de recursos arqueológicos en cualquiera de las formas.	x				

Fuente: Equipo consultor

El Decreto No. 123, en el Capítulo I “De los Criterios de Protección Ambiental para Determinar la Categoría del Estudio de Impacto Ambiental” establece:

Artículo 22: Para los efectos de este reglamento, se entenderá que un proyecto produce impactos ambientales significativamente adversos si genera o presenta algunos de los efectos, características o circunstancias previstas en uno o más de los cinco criterios de protección ambiental identificados en el Artículo 23 de este reglamento.

En cuanto a las Categorías de Estudios de Impacto Ambiental, el mencionado decreto, establece en el Artículo 24 del Capítulo II:

“**Estudio de Impacto Ambiental Categoría I:** Documento de análisis aplicable a los proyectos, obras o actividades incluidas en la lista taxativa prevista en el Artículo 16 de este Reglamento, que pueden generar impactos ambientales negativos no significativos y que no conllevan riesgos ambientales significativos...”

“**Estudio de Impacto Ambiental Categoría II:** Documento de análisis aplicable a los proyectos, obras o actividades, incluidos en la lista taxativa prevista en el Artículo 16 de este Reglamento, cuya ejecución pueda ocasionar impactos ambientales negativos de carácter significativo que puedan afectar parcialmente al ambiente; los cuales pueden ser eliminados o mitigados con medidas conocidas y fácilmente aplicables, conforme a la normativa ambiental vigente. Se entenderá, para los efectos de este reglamento que habrá afectación parcial del ambiente cuando el proyecto, obra o actividad, no genere impactos ambientales negativos de tipo acumulativo o sinérgico”.

“Estudio de Impacto Ambiental Categoría III: Documento de análisis aplicable a los proyectos, obras o actividades, incluidos en la lista taxativa prevista en el Artículo 16 de este Reglamento, cuya ejecución pueda ocasionar impactos ambientales negativos de tipo indirecto, acumulativo y/o sinérgico de significación cuantitativa y/o cualitativa, que ameriten, por tanto, un análisis más profundo para su evaluación y la identificación y aplicación de las medidas de mitigación correspondientes”.

En base a las definiciones anteriores y al análisis practicado en la tabla anterior y según lo dispone el Decreto No. 123, el promotor del proyecto y el equipo de consultores ambientales, establecen, que este Estudio de Impacto Ambiental se adscribe a la **Categoría I**, por presentan **niveles de riesgos no significativos** en los criterios establecidos.

4.0 INFORMACIÓN GENERAL

4.1 Información sobre el promotor (persona natural o jurídica), tipo de empresa, ubicación, certificado de existencia y representación legal de la empresa y certificado de registro de la propiedad, contrato y otros

- ✓ **Promotor y representación legal del proyecto: IGLESIA INTERNACIONAL DEL EVANGELIO CUADRANGULAR DE PANAMÁ**, sociedad, debidamente registrada según las leyes panameñas (Registro Público de Panamá), en (Personas comunes) Ficha N° C-792, Rollo 1828, imagen 236; su representación legal la ejerce, el señor **Humberto Enrique Martinez Fonseca**, hombre de nacionalidad panameña, mayor de edad, con cedula de identidad personal (C.I.P.) No. 8-513-1048.
- ✓ **Dirección:** domicilio (Avenida federico Boyd), corregimiento de Bella Vista, distrito y provincia de Panamá.
- ✓ **Contacto:** teléfono (507) 263-6074, Email sede@cuadrangular.org.pa.
- ✓ **Registro de propiedad:** (INMUEBLE) SANTIAGO Código de Ubicación 9901, Folio Real No. 14058 (F), ubicada en el Los Boquerones, corregimiento de Carlos Santana, distrito de Santiago, provincia de Veraguas, Republica de Panamá. Ver Anexo y entregado como documentación adjunta al momento del ingreso del EsIA.

Es importante señalar que, en la certificación de Registro Público de Panamá, se establece que las propiedades se encuentran en el corregimiento de Santiago, lo que es un error, al no estar actualizado por parte Registro Público. El corregimiento de Carlos Santana fue creado mediante la Ley No. 53 de 22 de noviembre de 2002, que creo los corregimientos de Edwin Fábrega, Carlos Santana Ávila, San Martin de Porres y Urracá en el distrito de Santiago, provincia de Veraguas, modificando el artículo 68 de la Ley No. 58 de 1998.

4.2 Paz y salvo emitido por Mi Ambiente, y copia del recibo de pago por los tramites de evaluación

El promotor se encuentra Paz y Salvo con el Ministerio de Ambiente, como certifica el documento emitido por el Departamento de Finanzas de la institución. El recibo de pago al Ministerio de Ambiente, se adjunta en los anexos del documento de EsIA y entregados como documentación adjunta al momento del ingreso del EsIA.

5.0 DESCRIPCIÓN DEL PROYECTO OBRA O ACTIVIDAD

Este proyecto lleva por nombre **CONSTRUCCION DE EDIFICACION PARA TEMPLO RELIGIOSO IGLESIA CASA DE DIOS PUERTA DEL CIELO**, el cual consiste en la adecuación (demolición de estructura existente, limpieza, nivelación y compactación) de **2,541 m² 67 dc²** (área de proyecto), en donde se construirá una nueva edificación de 2,112.59 m², en donde se funcionara el nuevo templo de la **IGLESIA CASA DE DIOS PUERTA DEL CIELO**, el cual contara con todas las facilidades y secciones que una edificación de este tipo debe contar (entrada principal, circulación espacio polivalente (estacionamientos), local comercial de ancla, consultorio y recepción, baños y duchas, oficina pastoral, cocineta, nave central auditorio, cuarto de control audiovisual salón de oración, acceso posterior, cocina industrial, piscina bautismal). Es importante aclarar que el resto del área de proyecto se habilitara para áreas verdes y lugar de descanso; dicha edificación contara con los servicios básicos de agua, luz y aguas negras. Ver planos en anexos.

Cuadro de áreas de proyecto (según planos)

Código	Sección	Área (m²)
100	Entrada principal	33.13
101	Circulación espacio polivalente	229.29
102	Local comercial ancla	39.69
103	Consultorio & recepción	24.63
104	Baños & duchas	43.16
105	Oficina pastoral & reuniones	52.15
106	Baño pastoral	6.61
107	Cocineta	5.87
108	Nave central auditorio	441
109	Cuarto control audiovisual	12.82
110	Salón de oración	13.09
111	Baño	5.24
112	Acceso posterior	1164
113	Cocina industrial	24.69
114	Piscina bautismal	17.22
Áreas verdes y lugar de descanso		429.08
Total		2,541.67

En primera instancia se realizará la demolición del templo existente y una limpieza general del área y subsiguientemente se realizarán replanteos, excavaciones, rellenos y nivelaciones entre otras actividades. Posteriormente se establecerán las fundaciones requeridas, con rellenos apisonados a la densidad definida para este tipo de construcción, simultáneamente se aplican los sistemas de tuberías para el manejo de las aguas negras y grises y de igual manera las

requeridas por la red eléctrica, se colocan otros elementos estructurales como vigas, columnas y demás detalles de la construcción como son: pisos con acabado, paredes repelladas, puertas (con marcos y mochetas) y ventanas, techo, áreas de estacionamiento, sanitarios, lavabos y demás acabados finales, etc.

Los componentes presentados, estarán apoyados por toda la infraestructura básica necesaria para el desarrollo y operaciones de actividades previstas, tales como son: tendido eléctrico, telefonía, agua potable, drenaje pluvial, acceso pavimentado, y el manejo de las aguas residuales, el cual se hará mediante la construcción de un sistema de manejo de aguas negras (batería sanitaria), el cual deberá estar aprobado por las entidades correspondientes.

El personal requerido en el proyecto, serán en su mayoría trabajadores manuales del área, personal idóneo y personal de oficina y/o Administrativos. El proyecto creará fuentes de empleos, temporales y permanentes, directos e indirectos, con lo que se estimulara la economía local. Por otro lado, a pesar de ser un proyecto relativamente pequeño, se implementará un conjunto de actividades sociales que incluyen, capacitación técnica, capacitación en seguridad e higiene laboral, primeros auxilios, prevención y manejo de incendio y otros desastres.

Es importante señalar que si en la etapa de operación dentro del área habilitada y presentada en el EsIA para el proyecto, se desarrolla alguna actividad nueva que se encuentra dentro de la lista taxativa descrita en el artículo No. 16 del Decreto Ejecutivo No. 123 del 14 de agosto de 2009, que se refiere la obligación de presentar Estudio de Impacto Ambiental, a las obras de carácter público o privado; en este caso se presentara la modificación respectiva o un nuevo EsIA para esta actividad, independiente al que se está presentando.

Las actividades a realizar con este proyecto se llevarán a cabo tomando como base los criterios establecidos en el Decreto Ejecutivo No. 123 de 14 de agosto de 2009 “Por la cual se Reglamenta el Capítulo II del Título IV de la Ley No. 41 del 1 de julio de 1998, Ley General del Ambiente de la República de Panamá” por la Autoridad Nacional del Ambiente (Actualmente Ministerio de Ambiente), a través de la Dirección Nacional de Evaluación y Ordenamiento Ambiental.

5.1 Objetivo del proyecto, obra o actividad y su justificación

5.1.1 Objetivo general

Desarrollar un proyecto moderno, confortable y de interés social, que brinde oportunidades de expansión espiritual y de Fé a la comunidad de Los Boquerones, comunidades aledañas, al distrito de Santiago y la provincia de Veraguas en general, cumpliendo con las normas técnicas de construcción y medio ambientales vigentes en la República de Panamá.

5.1.2 Objetivos específicos

- ✓ Desarrollar una actividad construcción y operación de manera eficiente, sistemática y acorde con las regulaciones ambientales del país.
- ✓ Adecuar un área que fue impactada y alterada, y darle un mejor uso con la construcción de un nuevo templo.
- ✓ Brinda un mejor lugar de congregación espiritual y Fé, para satisfacer la creciente demanda de orientación en este campo social.
- ✓ Contribuir al desarrollo de la provincia y de la región, mediante la ejecución de un proyecto de inversión privada en el sector construcción.
- ✓ Proteger la salud y el ambiente del área donde se llevarán a cabo las actividades relacionadas con el proyecto.
- ✓ Generar plazas de trabajo a la población de la localidad.
- ✓ Demostrar la viabilidad ambiental del proyecto.
- ✓ Cumplir con las demás leyes, decretos, reglamentos y normas aplicables a este tipo de proyecto.

5.1.3 Justificación

El promotor del proyecto, requiere de un Estudio de Impacto Ambiental como herramienta de gestión y sustentabilidad ambiental para el proyecto avícola, aunque se encuentra por debajo de los límites establecido en la lista taxativa descrita en el artículo No. 16 del Decreto Ejecutivo No. 123 de 14 de agosto de 2009, referente a las obras o proyectos de carácter público o privado que necesitan presentar Estudio de Impacto Ambiental (sector construcción); aun así, la promotora decidió presentar esta herramienta ambiental y con ella, contar de una guía ambiental para mitigar los posibles impactos ambientales que se pudieran dar con el desarrollo del proyecto.

El proyecto se justifica:

- ✓ Este proyecto representará una fuente de trabajo e ingresos monetarios, tanto directa como indirectamente durante su fase de construcción y operación; mejorando así la calidad de vida de los trabajadores y proveedores involucrados.
- ✓ El proyecto respetará la calidad del medio ambiente de su entorno ya que el promotor se apegará a las medidas establecidas en el estudio y la legislación nacional aplicable en materia de ambiente, seguridad y salud ocupacional.

- ✓ La cercanía a la carretera nacional (Interamericana), facilita el acceso y el transporte del personal y de los otros insumos requeridos en las diferentes fases del proyecto.
- ✓ En la comunidad de Los Boquerones y las comunidades más cercanas al proyecto se dispone de la mano de obra requerida para desarrollarlo.
- ✓ El desarrollo del proyecto en mención se ejecutará dentro de todos los parámetros que establecen las normas ambientales del país y considerando como acción prioritaria las medidas de mitigación que se establecen en este Estudio de Impacto Ambiental como acciones de compensación por el nivel de afectación que dicho proyecto genere.
- ✓ En cuanto a la categorización del Estudio de Impacto Ambiental, se justifica como Categoría I, ya que, de acuerdo a los resultados del análisis ambiental, realizado a través de la Matriz de Calificación Ambiental del Impacto (CAI), no se afecta ningún criterio ambiental de manera significativa. Los impactos ambientales que se generan con las acciones del proyecto son No Significativos y los mismos pueden ser fácilmente mitigados.

5.2 Ubicación geográfica incluyendo mapa escala 1:50,000 y coordenadas UTM o geográficas del polígono del proyecto

El proyecto a de desarrollarse en el (INMUEBLE) SANTIAGO Código de Ubicación 9901, Folio Real No. 14058 (F), ubicada en el Los Boquerones, corregimiento de Carlos Santana, distrito de Santiago, provincia de Veraguas, Republica de Panamá. Las coordenadas (WGS-84) del polígono donde se desarrollará el proyecto las presentamos en la siguiente tabla.

COORDENADAS UTM, WGS-84 (2,541.67 m ²)					
Punto	Este	Norte	Punto	Este	Norte
1	516273.48	893436.58	5	516255.14	893499.48
2	516247.22	893475.06	6	516274.67	893497.78
3	516228.82	893506.37	7	516289.67	893483.65
4	516242.64	893506.85	8	516306.81	893460.78

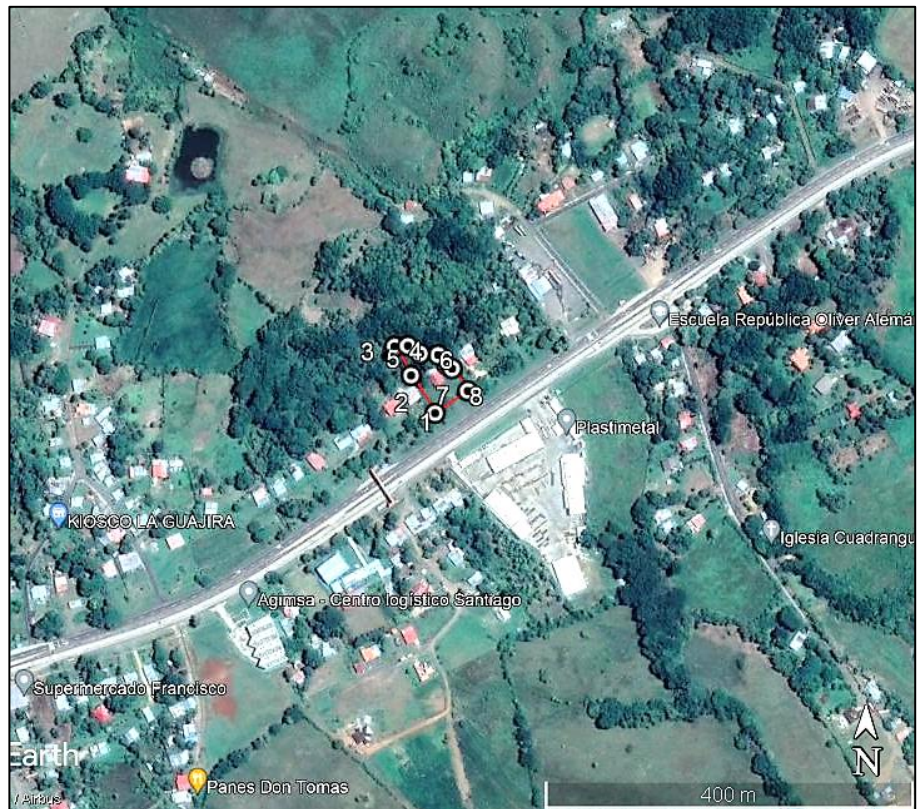

Fuente: Equipo consultor y Google Earth

**CONSTRUCCION DE EDIFICACION PARA TEMPLO RELIGIOSO IGLESIA CASA DE DIOS
 PUERTA DEL CIELO, Ubicación Geográfica - 1:50,000**

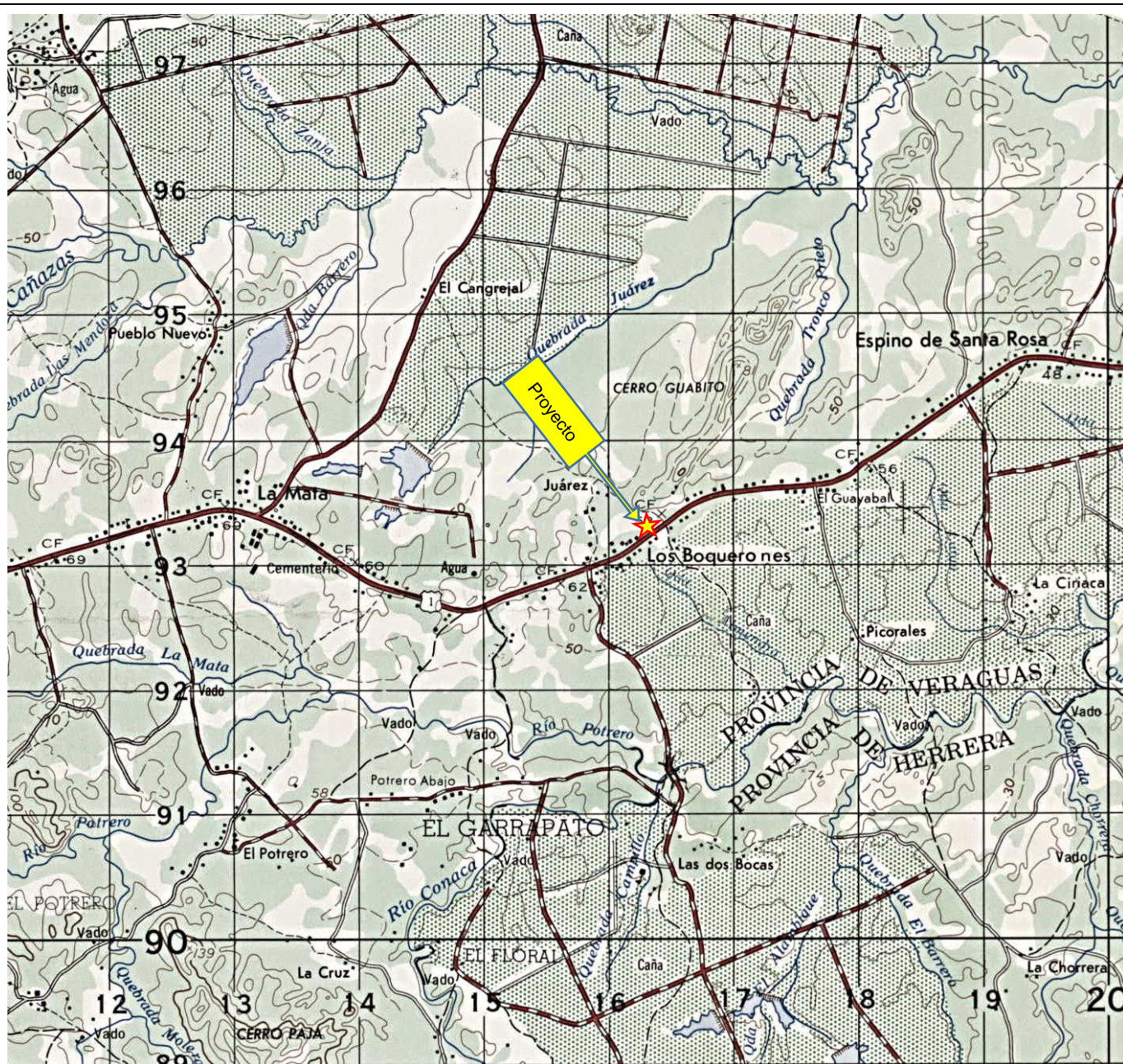

**Mapa Levantado sobre Hoja
 Cartográfica del Instituto
 Geográfico Nacional Tommy
 Guardia, con Coordenadas
 UTM - Datum WGS 84.**



Escala 1:50,000
 1000 500 0 1000 2000

Proyecto: CONSTRUCCION DE EDIFICACION PARA TEMPLO RELIGIOSO IGLESIA CASA DE DIOS PUERTA DEL CIELO

Promotor: IGLESIA INTERNACIONAL DEL EVANGELIO CUADRANGULAR DE PANAMÁ.

Ubicación: (INMUEBLE) SANTIAGO Código de Ubicación 9901, Folio Real No. 14058 (F), ubicada en el Los Boquerones, corregimiento de Carlos Santana, distrito de Santiago, provincia de Veraguas, Republica de Panamá.

Fuente: Equipo consultor

5.3 Legislación, normas técnicas e instrumentos de gestión ambiental aplicables y su relación con el proyecto, obra o actividad

Las regulaciones ambientales principales destinadas a la protección del ambiente en la República de Panamá, incluyen Leyes, Decretos y Convenios Internacionales de los cuales esta Nación es signataria. En este punto se mencionan algunas de estas normas regulativas más relevantes en función con la naturaleza del proyecto en discusión.

Constitución de la República de Panamá, 1972

- ✓ **Artículo No. 4;** “La República de Panamá acata las normas del Derecho Internacional”. Este artículo constituye el mecanismo legal a través del cual el Estado panameño puede, de manera soberana, disponer de su territorio en caso de tratados o convenios internacionales sin comprometer la integridad y mucho menos sus poderes soberanos sobre el territorio nacional. En otros tres de sus Artículos de la Constitución se establece las responsabilidades de las instituciones públicas o privadas con relación al medio ambiente, a saber:
- ✓ **Artículo No. 14;** Donde se responsabiliza al Estado como garante de un medio ambiente sano, libre de contaminación, en el que las aguas y los alimentos satisfagan las condiciones de un adecuado desarrollo de la vida humana.
- ✓ **Artículo No. 15;** Establece que, el Estado y el pueblo panameño tienen el deber de promover el desarrollo económico y social a través de la prevención de la contaminación ambiental, el mantenimiento del balance ecológico y la prevención de la destrucción de los ecosistemas.
- ✓ **Artículo No. 16;** Dicta como función del Estado regular, monitorear y aplicar las medidas necesarias para el buen uso y explotación de las tierras y aguas, de los bosques, prevenir su deterioro y asegurar su conservación, renuevo y permanencia.
 - También, la Constitución Política de la República de Panamá, establece el mandato y el contexto legal para el desarrollo de una política para el manejo y protección ambiental. En el Capítulo III de la Constitución, en los artículos del 114 al 117, se refiere al “Régimen Ecológico”.
- ✓ **El Artículo No. 114;** Ordena a la población que viva en un ambiente sano y libre de contaminación en donde el aire, el agua y los alimentos satisfagan los requerimientos del desarrollo adecuado de la vida humana.
- ✓ **Artículo No. 284;** El Estado regulará la adecuada utilización de la tierra de conformidad con su uso potencial y los programas nacionales de desarrollo, con el fin de garantizar su aprovechamiento óptimo. Probablemente este artículo sea el principal fundamento legal con rango constitucional que permite al Estado disponer de su territorio para el

desarrollo de proyectos de todo tipo, siempre que sean cónsonos con los programas de desarrollo nacional.

Además de ello, existen una variedad de leyes y de reglamentos que dictan la pauta sobre el tipo de relación y cuidado que deberá tener la sociedad en su conjunto frente a los elementos constitutivos del medio ambiente, tales como:

Ley No. 41 del 1 de julio de 1998.

Ley General de Ambiente de la República de Panamá. Entre otros aspectos, se establece en el artículo 23: “Las actividades, obras o proyectos, que por su naturaleza, características, efectos, ubicación o recursos pueden generar riesgo ambiental, requerirán de un estudio de impacto ambiental previo al inicio de la ejecución, de acuerdo con la reglamentación de la presente Ley”.

Ley No. 14 de 5 de mayo de 1982, modificada parcialmente por la Ley No. 58 de agosto de 2003.

“Por la cual se dictan medidas sobre Custodia, Conservación y Administración del Patrimonio Histórico de la Nación”.

Ley No. 1 de 3 de febrero de 1994.

“Por la cual se establece la Legislación Forestal de la República de Panamá y se dictan otras disposiciones”. En el Capítulo I especifica, que su finalidad es la protección, conservación, mejoramiento, acrecentamiento, educación, manejo y aprovechamiento de los recursos forestales del país y en el Título VII las infracciones, sanciones y procedimientos a seguir por efectos de las faltas o violaciones a la norma legal que contienen.

✓ **Resolución No. 05-98 de 22 de enero de 1998.**

“Por la cual el Instituto de Recursos Naturales Renovables, reglamenta la Ley No. 1 de 3 de febrero de 1994, por medio de la cual se establece la Legislación Forestal en la República de Panamá y se dictan otras disposiciones”.

Ley No. 24 de 7 de junio de 1995.

“Por la cual se establece la Legislación de Vida Silvestre y se dictan otras disposiciones”. Como objetivo general esta ley plantea en el artículo 1: “La presente ley establece que la vida silvestre es parte del patrimonio natural de Panamá y declara de dominio público su protección, conservación, restauración, investigación, manejo y desarrollo de los recursos genéticos, así como las especies, razas y variedades de la vida silvestre, para beneficio y salvaguarda de los ecosistemas naturales, incluyendo aquellas especies y variedades introducidas en el país y que, en su proceso de adaptación, hayan sufrido cambios genéticos en los diferentes ecosistemas”.

La Ley No. 5 de 28 de enero de 2005

Adicional un Título, denominado Delito Contra el Ambiente, que comprende los artículos del 394 al 413, al Libro II del Código Penal. Estas disposiciones van en contra de los que infrinjan las normas de protección del ambiente establecidas, destruya, extraiga, contamine o degrade los recursos naturales, causando efectos adversos, directos o indirectos e irreversibles, serán sancionados con prisión, de conformidad a lo que establezca la Ley.

Decreto Ejecutivo No. 123 de 14 de agosto de 2009.

“Por el cual se reglamenta el Capítulo II sobre el Proceso de Evaluación Ambiental del Título IV de la Ley No. 41 del 1° de julio de 1998 General de Ambiente de la República de Panamá y se deroga el Decreto Ejecutivo No. 209 de 5 de septiembre de 2006”.

Decreto Ejecutivo No. 155 de 5 de agosto de 2011.

“Que modifica el Decreto No. 123 de 14 de agosto de 2009.

Decreto Ejecutivo No. 975 de 23 de agosto de 2012.

“Que modifica el Decreto No. 123 de 14 de agosto de 2009.

Decreto de Gabinete No. 68 de 31 de marzo de 1970.

“Por el cual se centraliza en la Caja de Seguro Social la cobertura obligatoria de los Riesgos Profesionales para todos los trabajadores del estado y de las empresas particulares.....”.

Decreto No. 323 de 4 de mayo de 1971.

“Por el cual se dictan las Normas de Plomería Sanitaria; se crea la Junta Técnica de Plomería Sanitaria y las Inspecciones Regionales de Plomería, Inspectores de Plomería Sanitaria y demás personal subalterno dependiente del Ministerio de Salud”.

Reglamentaciones sobre seguridad y salud ocupacional:

- ✓ Ley No. 66, de 10 de noviembre de 1947. Por la cual se aprueba el Código Sanitario de la República de Panamá. (G. O. 10,467).
- ✓ Decreto Ejecutivo No. 36 del 31 de agosto de 1998. Por el cual se aprueba y se regula la construcción en el territorio de la República de Panamá”.
- ✓ Decreto de Gabinete No. 68 del 31 de marzo de 1970. Centraliza la responsabilidad de atender los riesgos profesionales en la Caja de Seguro Social (CSS), para los servidores públicos y privados.
- ✓ Decreto 150 de 1971 Ruidos Molestos.

- ✓ Decreto 252 de 1971 Legislación Laboral reglamento de seguridad e higiene en el trabajo.
- ✓ Decreto Ejecutivo No. 255 de 18 de diciembre de 1998 (Emisiones Vehiculares). “Por el cual se reglamentan los artículos 7, 8 y 10 de la Ley No. 36 de 17 de mayo de 1996, y se dictan otras disposiciones sobre la materia”.
- ✓ Resolución No. AG-0235-2003 de junio de 2003, por la cual se establece la tarifa para el pago en concepto de indemnización ecológica.
- ✓ Resolución No. 505 de 6 de octubre de 1999. Aprueba el Reglamento Técnico DGNTI-COPANIT-45-2000, Higiene y Seguridad Industrial en Ambientes de Trabajo donde se Generen Vibraciones.
- ✓ Resolución CDZ-003/99, del 11 de febrero de 1999. “Por la cual el Consejo de Directores Zona de los Cuerpos de Bomberos aclara la Resolución No. CDZ-10/98 de 9 de mayo de 1998, por la cual se modifica el Manual Técnico de Seguridad para Instalaciones, Almacenamiento, Manejo, Distribución y Transporte de Productos Derivados del Petróleo”.
- ✓ Reglamento Técnico DGNTI-COPANIT-44-2000, por el cual se regula el ruido ocupacional.
- ✓ Reglamento Técnico DGNTI-COPANIT-35-2000, sobre aguas, descarga a efluentes, líquidos directamente a cuerpos y masas de agua superficiales y subterráneas.

Patrimonio histórico:

- ✓ Ley No. 14 del 5 de mayo de 1982, por la cual se dictan medidas sobre custodia, conservación y administración de los bienes patrimoniales de la Nación.
- ✓ Ley No. 58 de agosto de 2003, modificada parcialmente por la Ley No. 14 del 5 de mayo de 1982, que regulan el Patrimonio Histórico de la Nación.
- ✓ Resolución No. AG-0363-2005 –julio 8- Por la cual se establecen medidas de protección del patrimonio histórico nacional ante actividades generadoras de impacto ambiental. ANAM (hoy Ministerio de Ambiente).

5.4 Descripción de las fases del proyecto, obra o actividad

Para la consecución de este proyecto, se consideraron cuatro fases (planificación, construcción, operación y abandono); a continuación, se describen las características más importantes que se contemplan como parte del Estudio de Impacto Ambiental y como parte de la ejecución del proyecto:

5.4.1 Planificación

Esta etapa consiste en la recopilación de todos los datos e información relacionada al proyecto como análisis y detalles de los trámites documentales entre ellos planos, propiedad, ubicación, permisos, las especificaciones técnicas y su relación con el entorno, las que serán de obligatorio cumplimiento durante las etapas posteriores. Esta fase incluye la elaboración del Estudio de Impacto Ambiental Categoría I, aprobación de los documentos por las entidades competentes. (Municipio, Ministerio de Ambiente, Ministerio de Salud, Ministerio de Trabajo, MICI, otros).

Aunque esta etapa no genera impactos ambientales, si tiene repercusiones que se pueden manifestar en las etapas siguientes. Por lo tanto, muchas de las acciones encaminadas a prevenir o mitigar los impactos ambientales generados por el proyecto, deberán ser adoptadas y/o implementadas durante el desarrollo de esta etapa, a través de los estudios y diseños correspondientes.

La mayor parte de esta fase se ejecuta en oficina, por lo que no se genera ningún tipo de impacto ambiental negativo en el sitio del proyecto y se generan algunas plazas de trabajo de índole técnico, en disciplinas como ingeniería civil, electricidad, plomería y ambiental.

5.4.2 Construcción/ejecución

En esta etapa se llevará a cabo las diferentes actividades necesarias para la ejecución y construcción física del proyecto (área habilitada). La construcción se iniciará luego de obtener los permisos de construcción y ambientales exigidos en el PMA de este EsIA. Durante la construcción se ejecutarán las siguientes actividades:

Preparación del área (demolición, limpieza, nivelación y compactación).

La preparación del terreno comprende inicialmente con la demolición del actual templo de la Iglesia, seguidamente de la limpieza de los escombros que no se puedan reutilizar en la nueva construcción, se eliminara (permisos de MiAmbiente) la mayor parte de la vegetación existente (Ver caracterización); tanto los escombros de la construcción y desechos vegetales serán llevas a un sitio autorizado por la autoridad competente o al vertedero municipal más cerno.

Construcción de edificación (templo religioso).

Consiste en las técnicas con las que se levantará el edificio (templo). Entre las actividades identificadas para la fase de Construcción, se han identificado:

- ✓ Levantamiento de cerca perimetral del terreno a desarrollar.
- ✓ Definición del área del proyecto.
- ✓ Señalización de seguridad en el área.
- ✓ Se construirá una caseta de almacenaje de herramientas y suministros, y otra para sitio de descanso y almuerzo de los obreros. Igualmente, el área de descanso de los obreros, será acondicionada con sistema alternativo de agua potable para tomar.
- ✓ Alineamientos topográficos
- ✓ Construcción de canalizaciones e infraestructuras pluviales temporales y permanentes (cunetas, alcantarillas y cabezales) en los lugares donde se requieran.
- ✓ Construcción de edificio (construcción de bases, columnas y vigas estructurales y de amarre, techo, paredes, repellos, acabados, estacionamientos).
 - Apertura de fundaciones de concreto armado y bloques de 6" reforzados, según el Código Estructural de la República de Panamá.
 - Construcción de columnas de concreto armado, con sus respectivas vigas de amarre y vigas sísmicas.
 - Bloqueo con bloques de concreto de 4".
 - Instalación de tuberías conductoras de agua potable, aguas servidas y electricidad. Para el agua potable se utilizará tubos PVC calibre 40, doble impacto, que se conectará a la línea de distribución interna del complejo. La energía eléctrica se tomará de la línea principal de distribución de la empresa eléctrica GAS NATURAL FENOSA, que pasa frente a la obra y que cuenta con las condiciones necesarias para suplir la demanda del proyecto, con disposición de conexiones para 110 y 220 voltios. Como procede en estos casos, previamente se firmará un contrato de servicios con dicha empresa.
 - Vaciado de piso de 10 centímetros de espesor, reforzado con acero de 3/8" a 0.40 A/D y con revestimiento de baldosas.
 - Repello liso en ambas caras y repellar muro de concreto adyacente al drenaje pluvial.
 - Acabados. Esta actividad comprende la instalación de puertas, ventanas, cielo raso, detalles finales de plomería, sanitarios, electricidad y pintura, entre otras actividades.

- Adecuación y conformación de las áreas en los accesos, en alineamientos de vías y zanjas pluviales, adecuación de estacionamientos, de tuberías y otros elementos, en donde amerite.
- Adecuación de áreas para estacionamiento de vehículos según el modelo diseñado.
- ✓ En todo momento se aplicarán los planes ambientales y operativos, y cualquier otra actividad que soliciten las autoridades.
- ✓ Se realizarán actividades de terminación de construcción como:
 - Implementación de lo planificado para adecuaciones ambientales en las áreas de trabajo.
 - Se realizará una limpieza general del equipo y de la zona de trabajo.
 - Se limpiarán las trampas de sedimentación (de colocarse).
 - Se recogerán todos los residuos sólidos encontrados, y en la medida de lo posible, se reciclarán.
 - Se dismantelarán los depósitos y otras estructuras temporales construidas.
 - Comunicación de finalización de construcción.

Abandono de la fase de construcción

La fase de construcción del proyecto toma aproximadamente seis (6) meses y al finalizarla se realizará una limpieza general de todos los sitios afectados por el desarrollo del proyecto, los residuos y materiales se valorizarán y los desechos serán dispuestos según acuerdo con el Municipio o entidad que brinde los servicios, a fin de que no afecten a la población circunvecina y los recursos naturales, las áreas desnudas, incluyendo taludes (de existir) deberán quedar estabilizadas, conformadas y revegetadas estéticamente, los accesos y vía principal quedarán transitables y funcionando sus drenajes. Además, deberán quedar instalados los sistemas de señalización vial, actividad que se coordinará con la Autoridad del Tránsito.

5.4.3 Operación

Durante la operación (cuando el templo esté terminado):

- ✓ Se procederá a instalar los equipos e inmobiliario del templo y de esta manera empezar el proceso religioso para lo cual fue construido.
- ✓ Se seguirán respetando las normas vigentes sobre generación y recolección de desechos sólidos y líquidos, entre otras.

Una vez el templo sea ocupada e inicie su funcionamiento, es responsabilidad del promotor suscribir los contratos respectivos para el suministro de agua potable, recolección de la basura (Municipio o entidad que brinde el servicio), suministro de energía eléctrica (GAS NATURAL FENOSA) servicio de teléfono, entre otras.

5.4.4 Abandono

Este tipo de proyectos no contemplan una etapa de abandono, en todo caso, la etapa de abandono está más referida al abandono de la fase de construcción, por lo que puede considerarse que su operación será permanente. En consecuencia, se brindará un mantenimiento adecuado a las infraestructuras, con el objeto de garantizar sus buenas condiciones y durabilidad, a través del tiempo.

5.4.5 Cronograma y tiempo de ejecución de cada fase.

No aplica para esta categoría de EsIA.

5.5 Infraestructura a desarrollar y equipos a utilizar

Las infraestructuras a desarrollar consisten básicamente en:

- ✓ Primeramente, se tiene planificado el levantamiento de una cerca perimetral en el área del proyecto, que dará seguridad al lugar y la vez servirá de protección a los peatones.
- ✓ No se anticipan muchas estructuras temporales de soporte durante la construcción, sin embargo, se tiene programada la construcción de una caseta de almacenaje de equipos y suministros, que a la vez sirva para el descanso y otras necesidades de los trabajadores.
- ✓ El proyecto consiste en la adecuación (demolición de estructura existente, limpieza, nivelación y compactación) de **2,541m2 67dc2** (área de proyecto), en donde se construirá una nueva edificación de 2,112.59 m2, en donde se funcionará el nuevo templo de la IGLESIA CASA DE DIOS PUERTA DEL CIELO, el cual contará con todas las facilidades y secciones que una edificación de este tipo debe contar.

- ✓ No se necesitará la construcción o adecuación de vías. La vía principal existente, es la carretera interamericana, la cual está totalmente pavimentada.

Equipo a utilizar:

Los equipos a utilizar serán propios de la empresa promotora o alquilados a empresas que se dedican a estas actividades, en donde los operadores también son contratados, sin embargo, estos operadores y la maquinaria contratada no están excepto de cumplir con todas las medidas de seguridad y medidas para conservar el medio ambiente. Por tal motivo, se incluirá en los contratos de alquiler la obligación del proveedor; de cumplir con la legislación ambiental, laboral y normas vigentes, que aplique a este tipo de proyecto. Entre el equipo podemos señalar:

- ✓ **Planificación:** Vehículos livianos, Computadoras, GPS, Cinta métrica, Equipo de agrimensura.
- ✓ **Construcción:** Vehículos pick up o doble cabina, Camiones volquetes, Retroexcavadora, Motoniveladora, Compactadora, Concretera estacionaria, Esparcidora de arena, Soldadora, Generador portátil, Taladro eléctrico, Equipo de protección personal (cascos, guantes, lentes de protección, botas, protectores auditivos, cinturones, etc., Herramientas manuales (carreterillas, palas, piquetas, martillos, mazos, cinceles, llanas, palaustres, plomadas, etc.).
- ✓ **Operación:** El equipo a utilizar en la fase de operación, son propios de la actividad a desarrollar, como lo son equipo de oficina, mantenimiento, limpieza y otros.

5.6 Necesidades de insumos durante la construcción/ejecución y operación

- ✓ **Planificación:** Mano de obra calificada, equipo de topografía, cámara fotográfica, GPS, remolque (de presentarse la necesidad).
- ✓ **Construcción/ Ejecución:** Se utilizarán insumos propios de la actividad, tales como: cemento, acero, madera, arena, piedra de cantera, bloques, cielo raso, paneles de vidrio, materiales eléctricos, materiales de plomería, materiales de soldadura, alambre de refuerzo, carriolas, zinc, tornillos, combustibles, lubricantes, agua, electricidad y alimentos y bebidas para los colaboradores, entre otros.
- ✓ **Operación:** Los insumos en esta fase serán los propios para cubrir las necesidades básicas del funcionamiento del templo (químicos en general, envases, papelería, otros) así como las personas que laborarán en él, incluye alimentos, bebidas, materiales de limpieza, aseo personal, entre otros.

- ✓ **Abandono:** Los insumos en esta fase serán los propios para cubrir las necesidades básicas de los colaboradores y feligreses en el templo religioso.

5.6.1 Necesidades de servicios básicos (agua, energía, aguas servidas, vías de acceso, transporte público, otros)

- ✓ **Agua:** En cuanto al agua para consumo de los trabajadores durante la etapa de construcción esta será suministrada por el promotor en cooler con hielo, el agua para la construcción y operación de la estructura será suministrada mediante el sistema de acueducto de ya existe en la finca. Es importante señalar que el suministro de este servicio ya existe en el área, por lo solo queda reglamentar el mismo bajo el contrato respectivo por parte del promotor.
- ✓ **Suministro de energía eléctrica:** La energía eléctrica requerida por el proyecto la suministrará Gas Natural Fenosa, cuyas líneas de distribución pasa frente del polígono y con quien la promotora establecerá el contrato requerido.
- ✓ **Sistema de recolección de aguas negras:** Para las aguas residuales producto de las necesidades fisiológicas de todo el personal en la etapa de construcción, se contarán con letrinas portátiles arrendadas a una empresa especializada en este tipo de labores, quien tendrá la responsabilidad de darle mantenimiento periódico y retirarlas al finalizar el proyecto o el contrato.

Cuando el edificio (templo) entre en operación, se construirá una batería de sanitaria (fosa séptica plástica) y sumidero (tanque ciego) para el manejo de los desechos humanos de los trabajadores del proyecto; para lo cual se someterá a inspección y permiso del MINSA y Municipio. Las aguas grises y de proceso serán conducidas a las lagunas de oxidación del complejo agroindustrial para su debido manejo.

- ✓ **Vías de acceso:** El área del proyecto esta accesible desde la carretera nacional (Carretera Interamericana), la cual conecta al acceso a la propiedad.
- ✓ **Comunicación:** La zona recibe servicios de telefonía móvil y fijas operativas en la República de Panamá.
- ✓ **Transporte:** el proyecto se encuentra accesible desde la carretera interamericana, por lo que el transporte al sitio está garantizado con varias rutas de buses y taxis que pasan cerca del lugar. Algunos de estos servicios están disponibles las 24 horas del día.
- ✓ **Recolección de la basura:** La recolección de los desechos sólidos del sector es realizada por el Municipio y recolectores privados, por lo cual el promotor deberá realizar la contratación de dichos servicios durante la etapa de construcción y operación.

5.6.2 Mano de obra (durante la construcción y operación), empleos directos e indirectos generados

Durante la construcción del proyecto se requiere contratar el siguiente personal: Arquitecto (1), Ingeniero Civil (1), ambiental (1), capataz (1), albañiles (2), reforzadores (2), carpinteros (1), electricistas (1), plomeros (1), soldadores (1) y ayudantes (2), celador (1); son 15 empleos directos en total. Los potenciales empleos indirectos se cuantifican a razón de tres (3) por cada empleo directo generado.

La mano de obra que se requerirá para operar el proyecto, cubrirá una amplia gama de disciplinas, entre ellas administrador, cajera y/o secretarias, trabajadoras manuales, entre otros. Calculamos seis (6) empleos directos durante la operación. Este parámetro matemático puede variar y estará en función de contingencias, aspectos de fuerza mayor, u otros requerimientos que pueda desarrollar la propia operación comercial a desarrollar.

5.7 Manejo y disposición de desechos en todas las fases

En la fase de **planificación** no se generan desechos de ningún tipo. Durante la **construcción y operación**, el proyecto generará desechos sólidos, aguas residuales y gases. **Abandono**, como se mencionó anteriormente este tipo de proyecto no cuenta con una fase de abandono definida ya que dependerá de la vida útil de la instalación (templo).

5.7.1 Sólidos

Los desechos sólidos más comunes son los propios de las actividades de **construcción**, entre ellos, el suelo sobrante de las fundaciones, escombros o caliche, sacos de cemento vacíos, retazos de madera, hierro, bloques, clavos, alambre, tubería, etc. Una vez rellenas las fundaciones, el suelo sobrante se diseminará en el interior de la obra, para lograr el nivel adecuado; los escombros se utilizarán como material de relleno y los sacos de cemento vacíos se recogerán al finalizar y se dispondrán en sitios adecuados para su posterior traslado al vertedero. En la medida de lo posible, los otros materiales de construcción se reutilizarán en la obra, lo que reduce significativamente la cantidad de desechos que se eliminarán. El promotor deberá contar con un contrato con el Municipio o empresa que de este servicio para la recolección y tratamiento final de los desechos sólidos.

Durante la fase de **operación** (funcionamiento del templo) los ocupantes y feligreses generarán restos de comida y envases plásticos, de cartón, de vidrio y metálicos, papelería, propios de la actividad comercial. El manejo de los desechos sólidos en esta fase es responsabilidad del

promotor, quien deberá establecer el respectivo contrato con el Municipio o la empresa que, de este servicio, para la recolección y disposición de los mismos.

5.7.2 Líquidos

En la etapa de **construcción**, las aguas residuales producto de las necesidades fisiológicas de todo el personal en la etapa de construcción, se contarán con letrinas portátiles arrendadas a una empresa especializada en este tipo de labores, quien tendrá la responsabilidad de darle mantenimiento periódico y retirarlas al finalizar el proyecto o el contrato.

Fase de operación: para esta fase se construirá una batería de sanitaria (fosa séptica plástica) y sumidero (tanque ciego) para el manejo de los desechos humanos de los ocupantes del templo; para lo cual se someterá a inspección y permiso del MINSA y Municipio. Las aguas grises y de proceso serán conducidas a las lagunas de oxidación del complejo agroindustrial para su debido manejo.

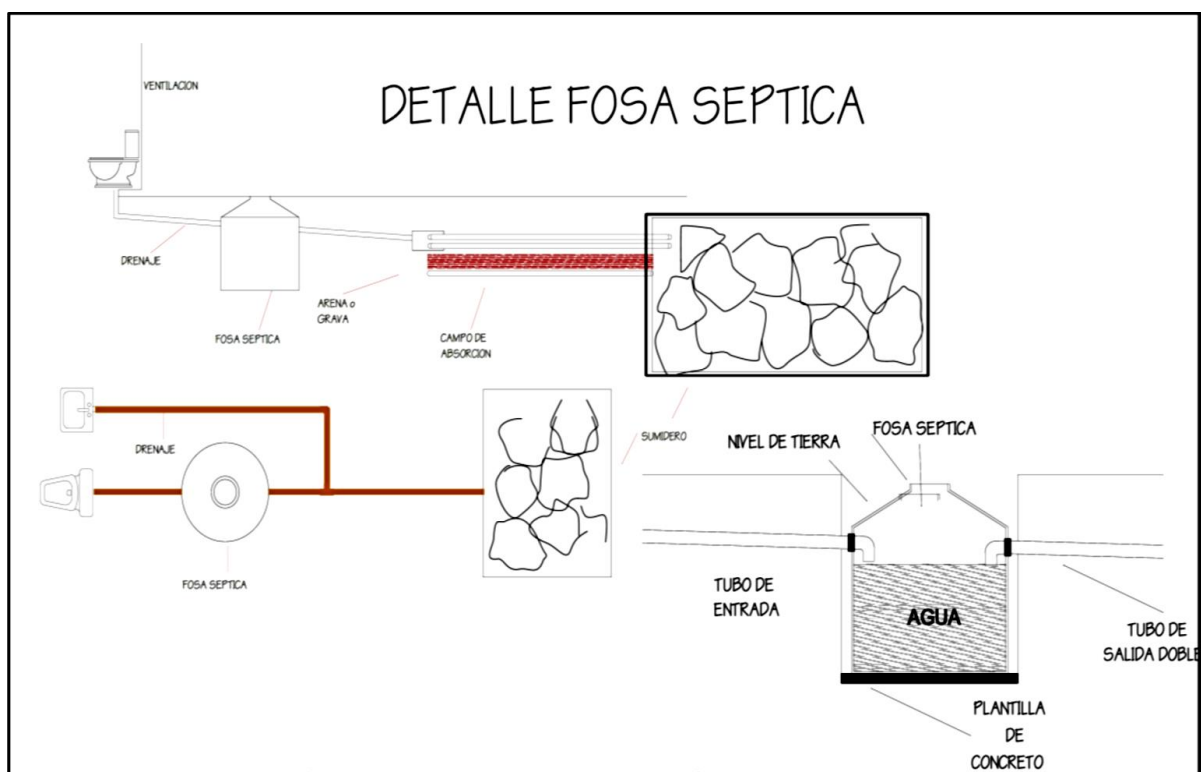

Fuente: Equipo consultor

Fase de abandono: Este proyecto no contempla una fase de abandono; los desechos seguirán con el manejo establecidos en la fase de operación.

5.7.3 Gaseosos

En la fase de **construcción**, debido a que la utilización de equipo será reducida, la generación de desechos gaseosos se considera irrelevante; los únicos desechos de este tipo los generarán la retroexcavadora, los camiones que transportan los materiales de construcción, lo que ocurrirá en ocasiones muy puntuales y durante cortos períodos.

En la etapa de **operación**, los desechos los generaran en principal medida aquellos vehículos que accedan al templo.

En todas las fases, todos los equipos a utilizar en estos trabajos deberán presentar excelentes condiciones mecánicas, al igual que se deberá evitar el movimiento innecesario de los mismos. Se dará mantenimiento constante a todo el equipo para asegurar su buen funcionamiento.

5.7.4 Peligrosos

No aplica para esta categoría de EsIA.

5.8 Concordancia con el plan de uso de suelo

Según investigaciones realizadas, no se cuenta con una zonificación del área, por lo que no se puede precisar con exactitud el uso de acuerdo a una normativa existente por la entidad rectora.

En la actualidad el área donde se desarrollará el proyecto (Los Boquerones) está parcialmente desarrollada como un Semiurbana, en el área del proyecto se derrumbará la infraestructura actual de la iglesia ya existentes para construir un edificio nuevo con el mismo objetivo, mejor estética en el área. frente y a los costados a este proyecto objeto de estudio, se ubican comercios varios (Plastimetal, Minisúper, patio de Mulas y Camiones), Centro Educativo, Iglesia Católica, Fondas de comida, áreas residenciales, otros; por lo que el desarrollo del proyecto es consonó con la realidad existente del área.

5.9 Monto global de la inversión

El Proyecto tendrá una inversión aproximada de ciento doscientos mil dólares (USD\$. 200,000.00), lo cual incluye permisos de construcción, contrato de construcción y los costos de la gestión Ambiental.

6.0 DESCRIPCIÓN DEL AMBIENTE FÍSICO

Por medio de las características físicas del área de estudio se puede tener una idea más clara de los posibles impactos que pudieran generarse a raíz del proyecto, así como también de las consideraciones que se debieran tener en cuenta, a la hora de tomar decisiones importantes sobre las medidas de mitigación a implementar con especial consideración a la temática de la fragilidad de los suelos y su interacción con el régimen hidrológico existente en el área de estudio, métodos y cronogramas de trabajo, por lo cual, se describirá en este capítulo, lo relativo al ambiente físico del área en estudio, siguiendo los lineamientos enlistados en los Contenidos Mínimos del artículo 26 del Decreto Ejecutivo No. 123 del 14 de agosto del 2009 más los aspectos específicos solicitados por el promotor en los términos de Referencias Específicas para este Proyecto.

Para esta descripción, se requirió tanto de información cualitativa como de datos cuantitativos, los cuales fueron obtenidos mediante la revisión de fuentes secundarias y primarias que incluyeron: giras de campo, toma de muestras, mediciones ambientales, entrevistas, entre otros recursos metodológicos. El nivel de detalle presentado en este Capítulo para cada uno de los elementos descritos, es acorde a la importancia que los mismos revisten en las discusiones de los impactos significativos y a la necesidad de desarrollar las medidas preventivas o mitigantes.

Como parte de los documentos de referencia para este capítulo se utilizó documentación complementaria, tales como: Mapa Geológico de la República de Panamá, (Ministerio de Comercio e Industrias, Dirección General de Recursos Minerales, 1991), Mapa Hidrogeológico de Panamá de la Empresa de Transmisión Eléctrica, S.A., Gerencia de Hidrometeorología, (ETESA 1998), Mapa de Capacidad Agrologica de los Suelos, Mapas de Categorías de Ordenamiento Territorial (Sector Agrario), Hojas Topográfica 1:50,000 del Instituto Geográfico Nacional “Tommy Guardia” (IGNTG), Atlas Nacional de La República de Panamá (ANAM, 2010), entre otros.

6.1 Formaciones geológicas regionales

No aplica para esta categoría de EsIA.

6.1.1 Unidades geológicas locales

No aplica para esta categoría de EsIA.

6.1.2 Caracterización geotécnica

No aplica para esta categoría de EsIA.

6.2 Geomorfología

No aplica para esta categoría de EsIA.

6.3 Caracterización de suelo

Veraguas está situada en la región central de la República de Panamá y tiene una superficie de 11,239.3271 km². Limita al norte con el mar Caribe, al sur con el océano Pacífico, al este las provincias de Coclé, Colón, Herrera y Los Santos, al oeste con las provincias de Bocas del Toro y Chiriquí.

El relieve de Veraguas presenta regiones de montañas altas compuestas por la cordillera Central, que recorre la provincia de oeste a este alcanzando altitudes mayores a 1,900 msnm, además de regiones de cerros altos y bajos, colinas, planicies litorales y costas bajas, con pendientes que varían de suave a fuertemente inclinadas.

La capacidad agrológica es de suelos arables tipo II, III, IV y suelos no arables de tipo V, VI, VII, VIII. Según el mapa de capacidad agrológica la distribución de los suelos de la provincia de Veraguas presenta en su parte central suelos arables de tipo II, III y IV específicamente en los distritos de Santiago y Atalaya, aptos para desarrollar actividades productivas. Al norte de la provincia en el distrito de Santa Fe y parte del distrito de Calobre, los suelos son de tipo VIII, aptos únicamente para conservación de la vida silvestre, para el resto de la provincia, los suelos son de tipo V, VI, VII, los cuales requieren medidas especiales de conservación.

El suelo del área del proyecto, taxonómicamente estos suelos se clasifican en el orden Inceptisoles moderadamente profundos. La capacidad agrológica del suelo, corresponde a suelos de Clase IV (según clasificación del Soils Conservation Service de USA), son apropiados para cultivos en limpio, permanentes como forestales, frutales y áreas de protección como bosques secundarios. Estos suelos presentan algunas limitaciones moderadas y restringe la elección de los cultivos, lo que implica que se pueden realizar prácticas mecanizadas de cultivo. Puede ser utilizado para cultivos de pastos, producción forestal, mantenimiento de la vida silvestre, además para asentamientos humanos, áreas comerciales, etc.

6.3.1 Descripción del uso del suelo

No se cuentan con datos precisos estadísticos sobre el uso actual de los suelos, para este sector de la provincia de Veraguas. Sin embargo, para efectos de esta investigación, se procedió a realizar un análisis general que arrojó los siguientes resultados: el uso del suelo para la zona lo determinan infraestructuras públicas y privadas (viviendas, iglesias, fincas, escuelas, teléfonos públicos, entre otros) el uso de tipo agropecuario, plantaciones forestales y rastrojos.

El área es una zona semiurbana, con desarrollo comercial medio, con presencia de comercios pequeños (minisúper, galeras de equipo pesado, otros); la zona se caracteriza por el cultivo de la caña de azúcar. La finca donde se ubicarán las infraestructuras del proyecto se dedica a actividades religiosas desde hace más de 15 años. Cabe destacar, que en otros sectores aledaños se desarrollan actividades de esta índole.

6.3.2 Deslinde de la propiedad

El proyecto a desarrollar en el (INMUEBLE) SANTIAGO Código de Ubicación 9901, Folio Real No. 14058 (F), ubicada en el Los Boquerones, corregimiento de Carlos Santana, distrito de Santiago, provincia de Veraguas, Republica de Panamá. Sus deslindes del polígono son los siguientes:

- ✓ **Norte:** Predio ocupado por Pablo Rodríguez.
- ✓ **Sur:** Carretera Interamericana.
- ✓ **Este:** Predio ocupado por Pablo Rodríguez, Carretera Interamericana.
- ✓ **Oeste:** Predio ocupado por Cecilio Fernández.

6.3.3 Capacidad de uso y aptitud

No aplica para esta categoría de EsIA.

6.4 Topografía

De acuerdo al atlas nacional de la República de Panamá la región se caracteriza por tener estructuras geomorfológicas bien definidas, planas y onduladas; El polígono presenta una topografía plana, con pendientes entre 0 al 5%, por lo que el movimiento de tierra será mínimo.

6.4.1 Mapa topográfico o plano, según área a desarrollar a escala 1:50,000

No aplica para esta categoría de EsIA.

6.5 Clima

No aplica para esta categoría de EsIA.

6.6 Hidrología

El área del proyecto se ubica dentro de la Cuenca 132, denominada Rio Santa María y que tiene como río principal al Santa María; esta Cuenca tiene una longitud de ríos de 168 kilómetros y un área de 3326 kilómetros cuadrados.

En área del proyecto no existen fuentes hídricas de agua llamasen, ojos de agua, quebradas o ríos, los cuales sean afectados con el desarrollo del proyecto; la topografía del terreno nos muestra áreas con algunas depresiones naturales que sirven de drenajes naturales del terreno en época de lluvias, estas depresiones desalojan principalmente escorrentía proveniente de la Carretera Interamericana. Para tomar en cuenta el componente hídrico en el documento de EsIA, dentro del PMA se contemplan algunas medidas ambientales para evitar la afectación por arrastre por erosión o escorrentía de aquellas fuentes más cercanas.

6.6.1 Calidad de aguas superficiales

No existen fuentes permanentes o temporales de aguas que sean afectados con el desarrollo del proyecto, por lo que no aplica este punto.

6.6.1.a Caudales (máximo, mínimo y promedio anual)

No aplica para esta categoría de EsIA.

6.6.1.b Corrientes mareas y oleajes

No aplica para esta categoría de EsIA.

6.6.2 Aguas subterráneas

No aplica para esta categoría de EsIA.

6.6.2.a Identificación de acuífero

No aplica para esta categoría de EsIA.

6.7 Calidad del aire

Para el análisis e interpretación de la calidad del aire en el área de influencia directa del proyecto, tomamos en cuenta factores relacionados con el impacto sobre este aspecto ambiental, como las emanaciones de gases, ruidos y malos olores.

En el área, las principales fuentes móviles generadoras de gases la constituyen los vehículos que transitan por la Carretera Interamericana y los que eventualmente llegan al estacionamiento de los comercios, instalaciones próximas y residencias.

6.7.1 Ruidos

El ruido en la actualidad no es fuente de molestias en el sector. En la actualidad, la principal fuente de ruidos es la generada por los vehículos que transitan por la vía que pasa al frente del área (Carretera Interamericana). En la etapa de construcción el ruido puede aumentar, pero será puntual y temporal producto de los equipos utilizados y serán tiempos cortos en horario diurno. Al momento de la visita en función de inspecciones y ubicación, se observó algunas fuentes de emisión de ruido, producto de las actividades que se desarrollan en el área y los vehículos que transitaban; este ruido no se presenta como dañino o insoportable. No obstante, este ruido será una contaminación fugaz y no afectará de manera negativa a ninguna población. El promotor también velará por que las maquinarias y demás equipos estén en excelentes condiciones mecánicas para minimizar el ruido. El promotor debe cumplir con lo establecido en el Decreto Ejecutivo No. 1 del 15 de enero de 2004 y el Reglamento Técnico DGNTI COPANIT 44-2000, por el cual se regula el ruido ocupacional.

El proyecto trabajara en su etapa de construcción durante las horas y días laborables, entre las 7:30 am hasta las 5:30 pm, pero esto podrá cambiar según las necesidades del proyecto y se solicitara los permisos correspondientes a las autoridades competentes, de manera tal que se evite impactar las horas de mayor tranquilidad. Los aditamentos provistos por el constructor

para el control de los ruidos, se mantendrán en buenas condiciones, además el personal tendrá el equipo necesario para evitar riegos a la salud.

6.7.2 Olores

Los olores molestos por lo general se asocian a la presencia de industrias de alimentos o vertederos clandestinos de aguas residuales o desechos sólidos, lo cual no es el objetivo de este proyecto. En el área de construcción del proyecto no se han identificado malos olores que puedan ser considerados como fuentes de contaminación de calidad del aire; sin embargo, por la ubicación del proyecto en una zona Semiurbana las principales fuentes de malos olores pueden generarse por la mala disposición de la basura por las residentes y personas que transitan por el área.

6.8 Antecedentes sobre la vulnerabilidad frente a amenazas naturales en el área

No aplica para esta categoría de EsIA.

6.9 Identificación de los sitios propensos a Inundaciones

No aplica para esta categoría de EsIA.

6.10 Identificación de los sitios propensos a erosión y deslizamientos.

No aplica para esta categoría de EsIA.

7.0 DESCRIPCIÓN DEL AMBIENTE BIOLÓGICO

La evaluación del componente biológico se realizó de acuerdo con la información recopilada durante la fase de trabajo de campo y con datos bibliográficos. Es importante señalar que la mayoría de la flora registrada en campo fue observada y determinada con la ayuda de personas y trabajadores del área que conocen la vegetación de su comunidad ya que durante las giras de campo se observa pocas especies en floración. La información presentada corresponde a las áreas de influencia directa del proyecto para la cual se realiza el presente Estudio de Impacto Ambiental.

De igual manera, este componente que evalúa los aspectos biológicos, comprende el análisis de un conjunto de actividades que desarrollaría el proyecto en mención y que pudiera afectar la diversidad biológica, terrestre que existe en el área de influencia del mismo, de acuerdo a lo establecido en el Decreto Ejecutivo No. 123 del 14 de agosto del 2009, por el cual se reglamenta la Ley No. 41 del 1 de julio de 1998, Ley General de Ambiente de la República de Panamá.

7.1 Características de la flora

Según McKay (2000), el área donde se desarrollará el proyecto, se encuentra dentro de la clasificación de las Ecorregiones de los bosques húmedos del lado pacífico panameño, perteneciendo a la Zona de Vida de Bosque Húmedo Tropical (Clasificación bhT) según el sistema de clasificación ecológica elaborado por Holdridge, presentándose a su vez, un clima subecuatorial con estación seca. Así mismo, esta zona se caracteriza por presentar un régimen de lluvias media anual que oscila entre los 2401-2700 mm, una temperatura media anual que va de los 26.1 a 26.3°C. La evapotranspiración media anual comprende valores entre los 1,301 a 1,3250 mm (Atlas Ambiental de la República de Panamá, 2010 y Atlas Geográfico de la República de Panamá, 2007).

La vegetación en el polígono donde se desarrollará el proyecto es poco variada, conformada por especies pioneras (gramíneas) y otras especies semileñosas de hoja ancha y crecimiento bajo (malezas) y arboles grandes dispersos (Frutales, Palmas, otros). Dentro de la vegetación existente no se encontraron especies amenazadas, endémicas o en peligro de extinción.

7.1.1 Caracterización vegetal, inventario forestal (aplicar técnicas forestales reconocidas por Mi Ambiente)

El proyecto se encuentra en el área en donde la vegetación del polígono propuesto para el desarrollo del proyecto ha sido modificada por actividades antropogénicas, desde hace unos treinta (30) años; la cual ha impactado la mayoría del área, dejando un 900 m² (35.41%) de

gramínea y 260 m² (10.23%) de infraestructura de la iglesia actual y 1,381.67 m² (54.36%) de área de cobertura forestal (frutales y otras).

Esta vegetación cubre la totalidad del área de influencia directa (**2,541 m² 67 dc²**) dentro de la cual se desarrollará el proyecto en mención; por lo que se propone que el pago de la indemnización ecológica al Ministerio de Ambiente, se establecerá en base con área de la afectación (Resolución AG-0235-2003).

Área de proyecto en la actualidad



Fuente: Equipo consultor

Entre la vegetación arborea (frutales y otros) existente en el polígono del proyecto, podemos mencionar: 1-Guásimo (*Guazuma ulmifolia*), 1-Jagua (*Genipa americana*), 11-Mangos (*Mangifera indica*), 1-Aguacate (*Persea americana*), 2-Naranjos (*Citrus sinensis*), 1-Guanábana (*Annona muricata*), 2-Palma de coco (*Cocos nucifera*), 1-Palma de corozo (*Acrocomia sp.*).

b) Inventario forestal (aplicar técnicas forestales reconocidas por Mi Ambiente):

NO APLICA, al no existir vegetación mayor o de potencial maderable en área del proyecto.

7.1.2 Inventario de especies exóticas, amenazadas, endémicas y en peligro de extinción.

No aplica para esta categoría de EsIA.

7.1.3 Mapa de cobertura vegetal y uso de suelo en una escala de 1:20,000.

No aplica para esta categoría de EsIA.

7.2 Característica de la fauna

La metodología utilizada para identificar la fauna, consistió en la observación directa, interpretación de cantos de especies de aves y consultas a moradores más cercanos al proyecto. En el campo se anotó el nombre común de las especies observadas y posteriormente, en la oficina, se identificó el nombre científico, con apoyo de material bibliográfico (listados y claves taxonómicas) y estudios anteriores elaborados por los consultores. Muy importante reconocer la colaboración de los moradores del área, los cuales manejan conocimiento de la fauna del lugar. Lógicamente la existencia de fauna está directamente relacionada con la vegetación existente, razón por la cual, en el terreno objeto de estudio (sin cobertura) no se observó fauna, en los alrededores se observó y reporto fauna de importancia menor; no existen aquellas que se encuentran en peligro de extinción según la Convención Sobre el Comercio Internacional de Especies Amenazadas de Flora y Fauna Silvestre (CITES). Aun así, es posible mencionar algunos tipos de fauna menor como son los siguientes:

ESPECIE DE INSECTOS DE IMPORTANCIA MEDICO		Reporte
<i>Aedes Aegyptis</i>		Ob, Rp
<i>Mosquito (Familia Culicidae)</i>		Ob, Rp
<i>Anopheles sp</i>		Ob, Rp
<i>Chitra (Familia Ceratopogonidae)</i>		Ob, Rp
ESPECIES DE FAUNA		
Nombre común	Nombre científico	
Mamíferos (3 especies)		
Ardilla común	<i>Sciurus variegatoides</i>	Ob, Rp
Zarigüeya común	<i>Didelphis marsupialis battyi</i>	Rp
Rata de monte	<i>Nyctomys sumichrasti</i>	Rp

Aves (4 especies)		
Tortolita o tierrerrita	<i>Columbina talpacoti</i>	<i>Ob, Rp</i>
Tángara azuleja o azulejo	<i>Thraupis episcopus</i>	<i>Rp</i>
Gallinazo negro	<i>Coragys atratus</i>	<i>Ob, Rp</i>
Pechi amarillo	<i>Vireo flavifrons</i>	<i>Rp</i>
Cascucha	<i>Turdus grayi</i>	<i>Ob, Rp</i>
Talingo	<i>Tyranus tyrannus</i>	<i>Ob, Rp</i>
Ruiseñor	<i>Luscinia megarhynchos</i>	<i>Ob, Rp</i>
Golondrina	<i>Hirundo rustica</i>	<i>Rp</i>
Reptiles y anfibios (4 especies)		
Culebra bejuquilla	<i>Oxybelis aeneus</i>	<i>Rp</i>
Víbora X	<i>Bothrops asper</i>	<i>Rp</i>
Borriguero común	<i>Ameiva quadrilineata</i>	<i>Ob, Rp</i>
Sapo común	<i>Chanus marinus</i>	<i>Ob, Rp</i>
<i>Observación: la fauna inventariada, es la observada (Ob) por los consultores en el terreno o reportada (Rp) por moradores del lugar.</i>		

Fuente: Observaciones de equipo consultor y moradores del área

Resulta conveniente indicar que ninguna de las especies aquí descritas cuenta con un estatus especial de vulnerabilidad o en peligro según lista de especies amenazadas de Ministerio de Ambiente (RESOLUCIÓN No. AG - 0051-2008). Sin embargo, no son especies sésiles, por lo que es común que alguna especie en particular no descrita en esta lista, pueda pasar por el área del proyecto, por lo que se deberán tomar las debidas medidas en coordinación con la sección de vida silvestre de Coclé en caso de darse alguna situación de manejo especial, pero es importante mencionar que el área no cuenta con ecosistemas significativos en cuanto a flujo o patrones de movilidad.

7.2.1 Inventario de especies amenazadas, vulnerables, endémicas o en peligro de extinción

No aplica para esta categoría de EsIA.

7.3 Ecosistemas frágiles

No aplica para esta categoría de EsIA.

7.3.1 Representatividad de los ecosistemas

No aplica para esta categoría de EsIA.

8.0 DESCRIPCIÓN DEL AMBIENTE SOCIOECONÓMICO

Para la elaboración del siguiente componente, se realizó investigación de campo para obtener información de primera mano, igualmente se realizó una investigación bibliográfica para el análisis de las fuentes secundarias existentes. Esta combinación de análisis nos permitió tener un marco amplio sobre la situación social para alcanzar los objetivos del proyecto.

En primera instancia se procedió a delimitar el área de impacto inmediato del proyecto desde una perspectiva socioeconómica, basados en fotografías. Igualmente, mediante el reconocimiento cartográfico de las áreas de influencia directa e indirecta de las obras del proyecto.

Definida la zona, se realizó un acopio de información con fuentes primarias, mediante la observación y la entrevista. Se realizaron una serie de entrevistas a moradores de en la comunidad de los Boquerones (cerca del área de proyecto y sectores aledaños). Se utilizaron datos de fuentes secundarias tales como los censos Nacionales de Población y Vivienda y algunos otros datos obtenidos de la Dirección de Estadística y Censo de la Contraloría General de la República.

8.1 Uso actual de la tierra en sitios colindantes

El uso actual de la tierra en el área en donde se desarrollará el proyecto, es de uso religioso (Templo Actual), impactada por acción antropogénica hace más de 30 años, en los alrededores (colindancia) se desarrolla un sin número de actividades desde comercios en general, educación, residencial, industrial y cultivo.

8.2 Características de la población (nivel cultural y educativo)

No aplica para esta categoría de EsIA.

8.2.1 Índices demográficos, sociales y económicos

No aplica para esta categoría de EsIA.

8.2.2 Índice de mortalidad y morbilidad

No aplica para esta categoría de EsIA.

8.2.3 Índice de ocupación laboral y otros similares que aporten información relevante sobre la calidad de vida de las comunidades afectadas

No aplica para esta categoría de EsIA.

8.2.4 Equipamiento, servicios, obras de infraestructura y actividades económicas

No aplica para esta categoría de EsIA.

8.3 Percepción local sobre el proyecto (a través del plan de participación ciudadana)

El plan de participación ciudadana es una metodología establecida por el Ministerio de Ambiente, para todo Estudio de Impacto Ambiental (EsIA). A través de este mecanismo se informa a la comunidad, respecto de las características constructivas y ambientales del proyecto, de los potenciales impactos con sus medidas de mitigación y control, del marco regulatorio e institucional, de los compromisos legales del promotor. Por su parte, la comunidad hace pública sus inquietudes y observaciones al proyecto, las que son de gran beneficio para el promotor y de gran apoyo para el desarrollo del estudio de impacto ambiental.

Este procedimiento constituye una posibilidad efectiva para la ciudadanía, de influir a través de sus observaciones, en el proceso de toma de decisiones sobre un proyecto de inversión, ya sea en sus aspectos generales, condiciones o exigencias. Se facilita así, el proceso de comunicación entre todos los involucrados.

Las encuestas fueron aplicadas el día 7 de enero de 2022, en donde doce (12) personas del área de influencia (Ciudad de Santiago-área de influencia directa) participaron, los cuales expresaron su punto de vista en cuanto a la instalación y funcionamiento del proyecto presentado.

Resultados o percepción local del proyecto según los análisis de la encuesta pública aplicada

Datos generales:

Edad de los Encuestados			
18 a 30 años	31 a 40 años	41 a 50 años	51 en adelante
2	5	5	0
Genero de los encuestado			
Masculino		Femenino	
5		7	
Escolaridad			
Primaria	Secundaria	Universidad	Ninguna
1	6	5	0

EDAD

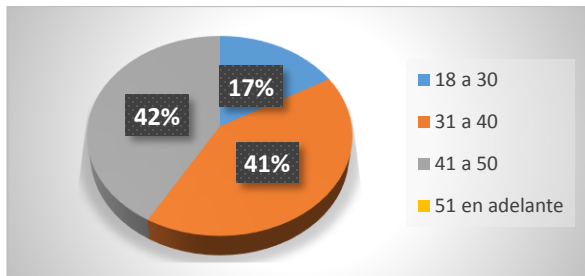

GENERO

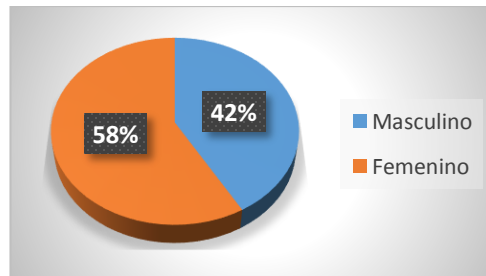

ESCOLARIDAD

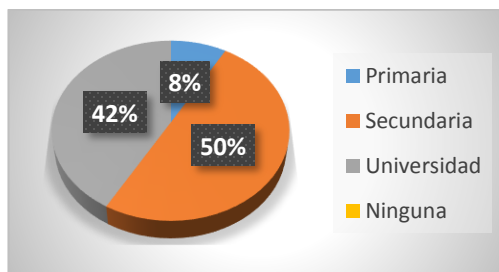

¿Cómo evalúa la situación ambiental de la zona?

EL 100% de la Persección de la población encuestada en cuanto a la situación ambiental de la zona es bastante regular, indicando el impacto en temperatura y la disminución temporal de lluvia en los últimos años, debido al cambio climático que se sufre en la actualidad.

Los principales problemas que afectan la zona

El 50% de la participación ciudadana señalo que el principal problema es el exceso de polvo y humo de la zona, debido a la actividad cañera, con un 42% señalan la presencia de aguas negras debido al mal manejo que se les da en algunas residencias en la zona (letrinas de hueco) y por último con un 8% el exceso de ruido por los vehículos que transitan frente al área de proyecto.

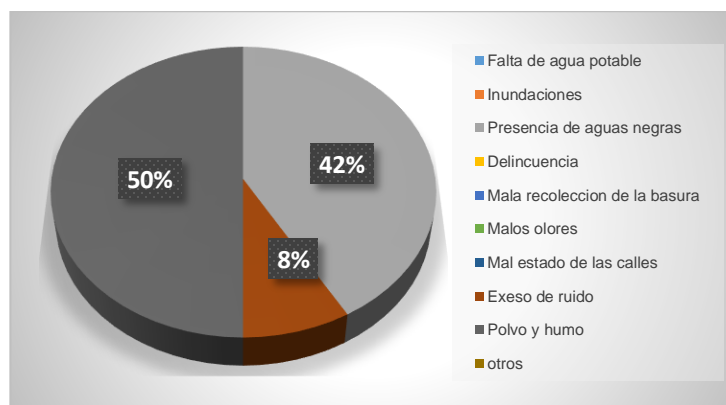

¿Tiene usted conocimiento previo del desarrollo del proyecto residencial en su sector?

El 75% de los encuestados, no conocen del desarrollo del proyecto, por lo que se procedió a explicar el funcionamiento y bondades del proyecto a desarrollar y que pudieran expresar su opinión al mismo; el resto de los encuestados, 25% señalo conocer del mismo, esto debido a conversaciones con familiares, amigos, vecinos y promotor.

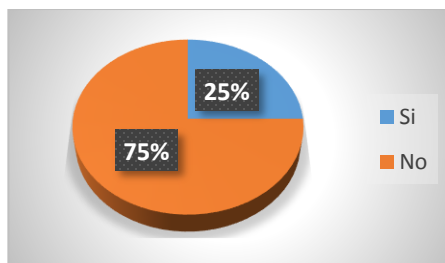

¿Cuál es su percepción con relación a la ejecución de este proyecto residencial?

El 100% de los encuestados está de acuerdo con el desarrollo del proyecto, señalando beneficios que traerá el comercio a instalar, así como al uso productivo del área el cual dejará de ser un baldío.

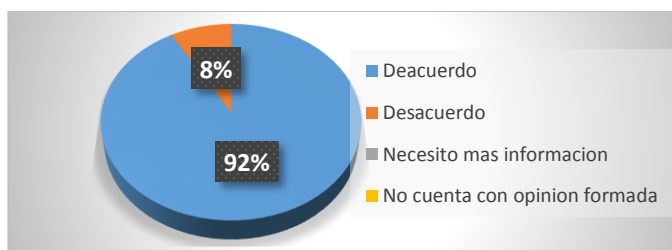

¿Qué tipo de aportes considera usted que el proyecto puede generar en el sector?

Los aportes de este tipo de proyectos son barios, los cuales varían en cantidad, intensidad y representatividad según sea el caso y lugar de acción, el 75% señala habrá aportes positivos (trabajo, valorización de la tierra, guía espiritual, otros), el 25% que habrá aportes tanto positivos y negativos, señalando que todo proyecto siempre tiene impactos de ambos tipos.

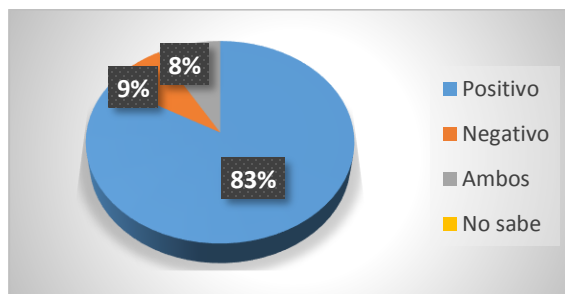

¿Considera que habrá afectación de los recursos naturales?

La población encuestada considera en un 100% señala que no habrá afectación a los recursos naturales de la zona ya que el área propuesta ya está impactada en su mayor parte y que el área no es ajena a la actividad a desarrollar (templo religioso).

Entre las principales sugerencias brindadas por los encuestados podemos mencionar:

- ✓ Se tome en cuenta a los moradores de la comunidad para trabajo.
- ✓ Cumplir con las leyes ambientales.
- ✓ Dar un buen manejo de la basura.
- ✓ Brindar seguridad y limpieza del área de proyecto

Recomendaciones del grupo consultor al promotor del proyecto:

- ✓ Establecer un vínculo informativo entre la empresa que desarrolle el proyecto, los dirigentes comunitarios y la comunidad.
- ✓ Tomar en cuenta a los residentes de las comunidades y moradores que estén dispuesto a laborar, al momento de iniciar los trabajos en la construcción y operación del proyecto.
- ✓ Tomar en cuenta el componente socioeconómico para la implementación de propuestas de desarrollo comunitario



**Plan de percepción ciudadana del
proyecto" CONSTRUCCION DE
EDIFICACION PARA TEMPLO
RELIGIOSO IGLESIA CASA DE DIOS
PUERTA DEL CIELO".**

Fuente: Equipo consultor

8.4 Sitios Históricos, Arqueológicos y Culturales declarados

En la zona del proyecto no existen sitios históricos, arqueológicos ni culturales declarados, Sin embargo, si durante las actividades de adecuación del terreno y el desarrollo del proyecto, se encuentra alguna evidencia de restos Arqueológicos, el promotor del proyecto se compromete a suspender las actividades temporalmente y se informará a las autoridades del Instituto Nacional de Cultura (INAC) - Dirección Nacional de Patrimonio Histórico para su evaluación.

8.5 Descripción del paisaje

El proyecto se ubica en un área Semiurbana, con un sin número de actividades tanto comerciales, residenciales y otras actividades; el paisaje se encuentra totalmente alterado de su estado natural por la acción antropogénica, por lo que los recursos naturales de significancia en la zona son reducidos; El proyecto se ubica dentro de una finca, caracterizado por un paisaje altamente intervenido (templo), sin recursos naturales representativos, salvo unos árboles grandes disperso y área de gramíneas.

9.0 IDENTIFICACIÓN DE IMPACTOS AMBIENTALES Y SOCIALES ESPECÍFICOS

En el proceso de identificación de los impactos ambientales y sociales específicos, el equipo de consultores ambientales ha considerado el concepto de evaluación de impacto ambiental, las conceptualizaciones de la Ley No. 41 de 1 de julio de 1998, General de Ambiente de la República de Panamá y del Decreto Ejecutivo No. 123 de 14 de agosto de 2009, que reglamenta el Capítulo II de la Ley anterior, considerándose la naturaleza del proyecto, su ubicación, las acciones a ejecutarse, los recursos involucrados, entre ellos: mano de obra, equipo, insumos y los residuos generados durante la implementación de las diferentes actividades y fases, que de una u otra manera pudiesen ejercer efectos negativos sobre el entorno.

9.1 Análisis de la situación ambiental previa (línea de base) en comparación con las transformaciones del ambiente esperadas

No aplica para esta categoría de EsIA.

9.2 Identificación de los impactos ambientales específicos, su carácter, grado de perturbación, importancia ambiental, riesgo de ocurrencia, extensión del área, duración y reversibilidad, entre otros

Por medio de la identificación de los impactos ambientales, se considera en primera instancia las características del proyecto en toda su magnitud, para poder identificar los posibles impactos ambientales que se pueden producir por las diferentes actividades que conllevan a la realización del proyecto. De acuerdo al análisis practicado a los criterios de protección ambiental regulados en el Artículo 23 del Decreto Ejecutivo No. 123, este proyecto genera impactos ambientales negativos no significativos y no conlleva riesgos ambientales significativos.

Para profundizar un tanto más, del estudio se desprende que las principales actividades asociadas con el proyecto, son las típicas actividades de construcción y si identificamos estas actividades, se podrá reconocer las acciones que conllevan; esto a su vez nos facilita el reconocimiento del tipo de impactos que generaría el proyecto en cada uno de los componentes ambientales agrupados en los medios físico, biótico y socioeconómico.

Previo a la identificación y caracterización de los impactos sobre los medios físico, biológico y socioeconómico, se cumplió el siguiente proceso:

- ✓ Solicitud al promotor de toda la información relativa al proyecto.
- ✓ Recopilación y revisión de la literatura técnica y legal relacionada con proyectos similares y de otras actividades pecuarias.

- ✓ Levantamiento de la información del área del proyecto, con énfasis en los recursos naturales y aspectos relevantes del bagaje cultural, contemplando la calidad, sistema de vida y costumbres de las comunidades involucradas, a través de la ejecución del Plan de Participación Ciudadana, revisión de los Censos Nacionales de Población y Vivienda del 2000 y 2010 y el Panamá en Cifras 2009 - 2013.
- ✓ Giras periódicas, observaciones e inspecciones al área.
- ✓ Reuniones con el promotor para definir aspectos substanciales del proyecto.
- ✓ Reuniones periódicas de los consultores ambientales con el propósito de establecer interrelaciones entre las acciones del proyecto con los componentes socio-ambientales de su área de influencia.

El proceso expresado, facilitó al equipo de consultores ambientales la identificación de los impactos positivos y negativos, que generan las acciones y actividades que se ejecutarán durante las diferentes fases del proyecto, estableciéndose que, en las fases de construcción y operación, se presentarán los principales impactos adversos sobre el entorno, pero con mayor relevancia durante la operación, dada la naturaleza del proyecto.

Una vez analizada la situación ambiental de la línea base, las transformaciones esperadas del ambiente por las acciones del proyecto y seleccionada una metodología, procedemos a identificar, valorizar y jerarquizar los impactos positivos y negativos que el proyecto generará sobre los medios físico, biótico y socioeconómico.

Matriz de Identificación de Impactos Ambientales para el Proyecto

Impactos ambientales identificados	Actividades del proyecto						
	FASE DE CONSTRUCCIÓN					FASE DE OPERACIÓN	FASE DE ABANDONO
	Limpieza del área	Adecuación del terreno	Transporte de Materiales	Construcción de obras civiles	Movimiento de equipos	Ocupación de locales y residencia	Limpieza del área
Riesgos de accidentes laborales y de tránsito.	X	X	X	X	X	X	X
Generación de desechos sólidos, líquidos y gaseosos.	X	X	X	X	X	X	X
Incremento en los niveles de ruidos.	X	X	X	X	X	X	X
Posible obstrucción de drenajes pluviales.	X	X	X	X	X	X	
Perdida de cobertura vegetal.	X	X					
Perturbación de la Fauna.	X	X					
Impactos en la etapa de abandono (Erosión del suelo y Afectación de la Salud Pública)	X	X	X	X	X	X	
Generación de empleo.	X	X	X	X	X	X	X
Incremento de la economía local.	X	X	X	X	X	X	
Uso productivo del suelo.	X	X	X	X	X	X	X
Mayor oferta en la adquisición de bienes.	X	X	X	X	X	X	

Fuente: Equipo consultor

Para clasificar y valorar los impactos ambientales específicos que detallamos en la tabla anterior, adaptamos la metodología expuesta en el libro Fundamentos de la Evaluación Ambiental, cuyo autor es Guillermo Espinoza, considerando que recoge con bastante precisión los contenidos establecidos en el Decreto Ejecutivo No. 123 de 14 de agosto de 2009. Sustentándonos en este método, se definieron y establecieron los siguientes criterios para clasificar y valorar los impactos:

PONDERACIONES USADAS		VALOR	
Carácter (C)	Característica que indica si un impacto mejora o deteriora las condiciones de la base ambiental.	Positivo Negativo	+ -
Grado de perturbación (P)	Calidad que refleja el grado de alteración de una variable ambiental.	Baja Media Alta Muy Alta	1 2 4 6
Riesgo de ocurrencia (O)	Característica que indica la probabilidad que se manifiesta en un efecto en el medio ambiente.	Poco probable Probable Muy Probable	1 2 4
Extensión (E)	Extensión de área o territorio involucrado	Puntual Parcial Extenso	1 2 4
Reversibilidad (R)	para volver a las condiciones iniciales (clasificado como reversible si no requiere ayuda humana, parcial si requiere ayuda humana, e irreversible si se debe generar una nueva condición ambiental.	Corto plazo Mediano plazo Largo plazo Irreversible	1 2 4 6
Duración (D)	Cualidad que indica el tiempo que estará presente el impacto, efecto o alteración	Corto Temporal Permanente	1 2 4
Importancia ambiental (I)	Características del impacto de acuerdo a su importancia. ✓ Baja: Cuando el ambiente se ve afectado de manera irrelevante. ✓ Moderado: Cuando el ambiente se ve afectado de manera moderada. ✓ Alta: Cuando el ambiente se ve afectado de manera severa. ✓ Muy Alta: Cuando se ve afectado de manera crítica.	Baja: ≤ 5 Moderado: 5-15 Alto: 15-30 Muy Alta: 30-50	
<div>I= Cx(P+O+E+D+R)</div>			

Fuente: Equipo consultor

Matriz de valorización de Impactos Ambientales

Principales Impactos	C	P	O	E	D	R	I
Riesgos de accidentes laborales y de tránsito	-	1	2	1	2	2	-8
Generación de desechos sólidos, líquidos y gaseosos.	-	2	1	2	1	1	-7
Incremento en los niveles de ruidos.	-	1	2	1	2	1	-7
Posible obstrucción de drenajes pluviales.	-	1	2	1	1	1	-6
Perdida de cobertura vegetal.	-	1	2	1	1	1	-6
Perturbación a la Fauna	-	1	2	1	1	1	-6
Impactos en la etapa de abandono (Erosión del suelo y Afectación de la Salud Pública)	-	2	1	2	1	1	-7
Generación de empleo.	+	2	4	2	4	2	14
Incremento de la economía local.	+	2	2	1	1	1	7
Uso Productivo del suelo	+	2	2	1	2	2	9
Mayor oferta en la adquisición de bienes.	+	2	4	2	1	1	10

Fuente: Equipo consultor

Para la valorización de la importancia de los impactos se utilizaron los rangos establecidos en el cuadro de “Rangos del Valor de la Importancia” de este numeral, estos valores se originan de la aplicación de la ecuación de Importancia Ambiental.

Para la evaluación de impactos, se ha desarrollado una matriz sobre la base de las afectaciones o beneficios generados por el proyecto. La matriz desarrollada es una variante donde se muestran los impactos ambientales identificados y se determina la importancia de cada uno, asignando los valores que correspondan de acuerdo a los criterios de evaluación y clasificación.

Las fases estudiadas en la matriz de importancia para la valoración de impactos, corresponden a la fase de construcción, esto obedece a la relevancia que tiene esta fase respecto de la demás, puesto de que la mayor parte de los impactos ocurren dentro de ella.

No está por demás indicar que los impactos no significativo son aquellos que pueden ser atenuados mediante procesos conocidos sin la aplicación de técnicas ambientales específicas, sus efectos al ambiente son temporales y reversibles; mientras que los impactos significativos para este caso concreto, son aquellos que necesariamente requieren del diseño y ejecución de medidas y especificaciones ambientales particulares que al ser ejecutadas permiten reducir o minimizar tales efectos; los impactos altamente significativos son aquellos que producirán efectos que afecten al ambiente y, que de no tomar las medidas necesarias y realizar un monitoreo permanente, sus daños negativos al ambiente pueden ser irreversibles.

Como puede observarse, en la matriz se identificaron 10 impactos ambientales, de los cuales siete (7) son considerados negativos NO significativos y cuatro (4) impacto positivo, el cual hace referencia a la generación de empleo.

9.3 Metodologías usadas en función de: a) la naturaleza de acción emprendida, b) las variables ambientales afectadas, y c) las características ambientales del área de influencia involucrada

No aplica para esta categoría de EsIA.

9.4 Análisis de los impactos sociales y económicos a la comunidad producidos por el proyecto

La inclusión de un proyecto en un área específica, representa impactos tanto sociales como económicos, que van dirigidos especialmente a la percepción que tiene la población acerca del desarrollo de dicho proyecto.

El análisis da la oportunidad de identificar los impactos sociales y económicos más importantes, de modo que se puedan proponer las medidas necesarias, para evitar o atenuar los efectos negativos y reforzar los positivos. Ante tal situación, podemos mencionar que en general, los impactos económicos más representativos producidos por el proyecto, son la generación de empleo, la percepción por parte de la comunidad para mano de obra y el nivel de ingresos, en tanto, que en lo social se destaca la demanda de bienes.

10.0 PLAN DE MANEJO AMBIENTAL (PMA)

En la elaboración del Plan de Manejo Ambiental (PMA), se han atendido las leyes y normativas Ambientales Nacionales, con especial atención a la Ley No. 41 general del Ambiente de la República de Panamá, y su reglamentación a través del Decreto ejecutivo No. 123 del 14 de agosto del 2009, con el PMA se establecen procedimientos y acciones a seguir con el fin de lograr que los impactos que se pueden generar no afecten de manera adversa al medio físico, biológico, socioeconómico e histórico-cultural, en todas las fases del proyecto.

El PMA, incluye la descripción de la medida de mitigación, específica para cada impacto ambiental identificado en el capítulo anterior, el ente responsable de la ejecución de las medidas, las acciones de monitoreo, el cronograma de ejecución y finalmente, el costo de la gestión ambiental.

En este acápite de singular importancia, se consideran medidas conocidas y de fácil aplicación, que forman parte de las buenas prácticas de ingeniería generalmente aplicadas para minimizar los impactos inherentes a las actividades de construcción, también se incluyen medidas conocidas y de fácil aplicación, que el promotor deberá implementar, para nulificar, reducir, corregir, prevenir o compensar los impactos ambientales adversos significativos, sobre el entorno humano y natural que se pueden generar durante el desarrollo del proyecto.

En este punto se incluyen medidas conocidas y de fácil aplicación, que se deberán implementar, para evitar, reducir, corregir o compensar los impactos ambientales negativos no significativos que se pueden generar durante el desarrollo del proyecto.

10.1 Descripción de las medidas de mitigación específicas frente a cada impacto ambiental

El plan de manejo ambiental es el instrumento que viabiliza el proyecto en sus distintas opciones para atender las afectaciones ambientales, y así poder evitar las afectaciones negativas; igualmente en caso en que ocurran los impactos negativos este plan considera las acciones para mitigar, compensar, reducir y anular dichas afectaciones.

A continuación, se presentan las medidas de mitigación las cuales el promotor pondrá en práctica para anular o compensar esas afectaciones negativas generadas por el proyecto:

Impacto, Accidentes laborales y de tránsito

Con la construcción del proyecto, se pueden dar riesgos de accidentes a los trabajadores durante la circulación y operación de vehículos, equipos y maquinarias, e incluso por las actividades realizadas por los obreros generales; cuando se ponga en marcha el proyecto, también se prevén

los accidentes de trabajadores y feligreses que conducen vehículos o acciones propias del proyecto.

- ✓ Contratar personal con experiencia para dirigir los trabajos y capacitar al resto de los colaboradores en las tareas o actividades que ejecutarán.
- ✓ Dotar de equipo de protección personal (EPP) a los colaboradores de acuerdo a la actividad que ejecutan.
- ✓ Todos los camiones y vehículos livianos que se utilicen para trasladar el personal, insumos y equipos deben contar con el revisado actualizado y sus conductores, además de contar con la licencia vigente y adecuada al tipo de vehículo, deben contar con experiencia en caminos de difícil acceso.
- ✓ Se aplicará el Decreto Ejecutivo No. 2 de 15 de febrero de 2008 del Ministerio de Trabajo y Desarrollo Laboral, "Por el cual se reglamenta la Seguridad, Salud e Higiene en la Industria de Construcción".
- ✓ Los camiones y vehículos livianos relacionados con el proyecto circularán a la velocidad establecida por la ATTT.
- ✓ Los sitios de trabajos se mantendrán limpios y ordenados.
- ✓ Prohibir la utilización de equipos, maquinarias, vehículos o cualquier implemento del proyecto a personas que estén bajo el efecto de bebidas alcohólicas y/o medicamentos que afecten su condición física.
- ✓ Utilización de equipo pesado, camiones y vehículos en buenas condiciones mecánicas y con un mantenimiento preventivo adecuado.
- ✓ Contar con las debidas señalizaciones de tránsito.
- ✓ Se procurará transportar y descargar los materiales de construcción necesarios para la obra en las horas de menor tráfico vehicular y que esta operación se realice lo más rápido posible.
- ✓ Se debe contar con un botiquín de primeros auxilios, ubicado en un lugar conocido por todo el personal. Al menos, un trabajador debe estar capacitado en brindar los primeros auxilios.

Impacto, Generación de desechos sólidos, líquidos y gaseosos.

La generación de desechos sólidos se dará por actividades domésticas relacionadas con el consumo de alimentos por los trabajadores, por los restos o desechos productos de la actividad

de adecuación del terreno, por los desechos generados en la limpieza general del sitio, en la fase de construcción.

La generación de desechos sólidos aumenta en la fase de operación del proyecto, los cuales, están comprendidos principalmente, por los domésticos, tanto orgánicos como inorgánicos producto de la alimentación de los individuos, de la limpieza y mantenimiento, así como los desechos fisiológicos de los trabajadores, proveedores y otros.

Contaminación a causa de derrames accidentales de aceites, grasas y combustibles utilizados, por vehículos, maquinarias y equipos usados en el área, en la construcción del proyecto; y que pueden alterar la composición, estructura, capacidad y aptitudes del suelo. En la fase de operación, esta contaminación se generará por derrames accidentales de aceites, grasas y combustibles utilizados, por vehículos que llegan y salen del área y equipos que se usarán durante la construcción del proyecto.

- ✓ Implementación de una adecuada recolección y manejo de los desechos sólidos domésticos, que incluya, entre otros aspectos, la instrucción a los colaboradores, instalación de recipientes para depositar los desechos, recolección y transporte y disposición final de éstos al vertedero municipal u empresa dedicada a estos trabajos (fase de construcción y fase de operación).
- ✓ Mantener en el proyecto tanques con tapas o bolsas plásticas para recoger la basura generada y llevarla al vertedero.
- ✓ Utilizar equipo en buenas condiciones mecánicas y con un mantenimiento preventivo adecuado, incluyendo sus sistemas de combustión y escape.
- ✓ En la medida de lo posible, se evitará utilizar todos los equipos simultáneamente.
- ✓ De ser necesario se aplicará agua (carros cisternas) en áreas y sitios propensos a generar polvo. (se tramitará el respectivo permiso de agua en MiAmbiente).
- ✓ En caso de reparaciones imprevistas en el sitio de trabajo se debe colocar materiales impermeables.
- ✓ Mantener en el área material secante (arena, aserrín, esponjas), para que, en caso de derrames de combustibles o lubricantes, se pueda cubrir el área afectada con el material secante. Una vez absorbido el contaminante remover el material, colocarlo en bolsa y llevarlo al vertedero. Igualmente, los residuos sólidos generados (basura, empaques), y los orgánicos deben almacenarse en sitios techados.

Impacto, Incremento en los niveles de ruidos.

La generación de ruidos es ocasionada por vehículos, maquinarias y equipos utilizados, durante la fase de construcción del proyecto. En la fase de operación, el ruido se generará por la circulación de vehículos que llegan y salen del área de proyecto, así como al funcionamiento de la planta de embutidos.

- ✓ El equipo pesado, camiones y vehículos livianos operarán en óptimas condiciones mecánicas, con un mantenimiento adecuado, incluyendo sus sistemas de combustión y escape.
- ✓ Utilizar estrictamente el equipo pesado y camiones necesarios y con la mayor eficiencia posible, de manera que se limiten al máximo las fuentes de emisiones de gases, ruidos y polvo.
- ✓ Durante la fase de construcción y operación se laborará en horario diurno (7:30 am a 5:30 pm); de existir cambios en el horario se notificará por escrito a la autoridad pertinente.
- ✓ Cuando se descarguen los vehículos que transportan los materiales o equipo, se evitará realizar acciones que ocasionen aumentos en los niveles de ruido que perturben a los vecinos (tirar los materiales, acelerar los motores, activar la bocina del vehículo, etc.).

Impacto, Posible Obstrucción de drenajes pluviales

- ✓ Restringir equipo pesado a los sitios estrictamente necesarios para evitar movimientos innecesarios de suelo, que puede ser arrastrado por el agua de escorrentía a los drenajes pluviales cercanos a la obra.
- ✓ Contar con un sistema de drenajes para no interrumpir el flujo de las aguas de escorrentía.
- ✓ El suelo, agregados pétreos y desechos se deben colocar en sitios donde no sean arrastrados a los drenajes pluviales cercanos a la obra.

Impacto, Pérdida de la cobertura vegetal

La reducción de la vegetación en el área del proyecto se hará únicamente para la construcción del proyecto. El sitio del proyecto, se caracteriza por tener una poca o mínima cobertura boscosa; se compone, principalmente de vegetación herbácea y frutales con escasos arbustos.

- ✓ Remover solamente la vegetación estrictamente necesaria para desarrollar el proyecto.

- ✓ Cumplir con la Ley No. 1 forestal de la República de Panamá.

Impacto, Perturbación a la Fauna

La fauna terrestre asociada al área del proyecto será perturbada por las actividades de construcción, sobre todo, las vinculadas con la generación de ruidos, la circulación de vehículos, equipos y maquinarias, el movimiento y voces de los trabajadores. Durante la operación del proyecto, esta fauna continuará siendo perturbada por los ruidos de los mismos empleados y feligreses, al desplazarse y realizar sus actividades cotidianas; así como por el traslado de personas en transporte, el tránsito de vehículos varios, la realización de trabajos que producen ruidos molestos, entre otras acciones.

- ✓ Se concientizará a todos los empleados en la protección e importancia del ambiente; se enfatizará en la prohibición de la caza.
- ✓ Colocar letreros para informar sobre la prohibición de la tala y caza en el polígono del proyecto y otras fincas adyacentes que son propiedad de los dignatarios de la empresa promotora.
- ✓ Cumplir con la Ley de Vida Silvestre.

Impacto en la etapa de abandono

Erosión del suelo

- ✓ Nivelar todo el material producto de las excavaciones y conformar.
- ✓ Establecer los canales de corrientes y las aguas superficiales.

Afectación de la Salud Pública

- ✓ Colocar señalización preventiva alrededor de las estructuras no terminadas, y colocar los letreros de prohibición de entrada en las áreas trabajadas del proyecto.
- ✓ Realizar la limpieza del sitio del proyecto, recoger los desechos generados, resto de materiales de construcción y depositarlo en el vertedero municipal.

10.2 Ente responsable de la ejecución de las medidas

El promotor de este proyecto, es responsable de la ejecución de las medidas de mitigación, así como de las acciones de monitoreo contempladas en el acápite siguiente. Para su efectivo cumplimiento deberá dejar consignado esta responsabilidad en todos los contratos que suscriba

con los contratistas que ejecutarán las diferentes actividades. MiAmbiente, las Unidades Ambientales Sectoriales (UAS) y las otras autoridades competentes (Caja de Seguro Social, Ministerio de Trabajo y Desarrollo Laboral, Municipio, Cuerpo de Bomberos de Panamá, Autoridad de Tránsito y Transporte Terrestre, etc.), supervisarán el cumplimiento de las mismas.

10.3 Monitoreo

El monitoreo ambiental tiene como objetivo fundamental, evaluar el grado de cumplimiento en la ejecución de las medidas de mitigación y simultáneamente verificar la eficiencia de estas medidas, en función de la eliminación, reducción, corrección o mitigación de los efectos nocivos a los componentes socio ambientales. Como acotamos en el acápite anterior, es responsabilidad del promotor, ejecutar las medidas y medir su eficiencia aplicando un programa de monitoreo, bajo la supervisión de las instituciones anotadas en el acápite anterior.

Posterior al inicio del proyecto, desde la etapa de construcción, debe realizarse una evaluación periódica integrada y permanente de las variables ambientales.

- ✓ Es función de la empresa Promotora velar por la eliminación, reducción, corrección o mitigación de los efectos contrarios a todo componente ambiental (aire, agua, suelo, e igualmente sobre el medio socioeconómico).
- ✓ El Ministerio del Ambiente, las unidades ambientales sectoriales, SINAPROC, Municipio de Santiago, el Cuerpo de Bomberos, entre otras, tendrán la responsabilidad de supervisar o fiscalizar el cumplimiento de ejecutar dicho monitoreo.
- ✓ Se requerirá la presencia de especialistas en cada área de trabajo para la ejecución de las medidas establecidas en el Plan. Estos especialistas incluyen aquellos que conozcan sobre elementos físicos y de infraestructura y otro sobre biológicos.
- ✓ El Promotor y/o Contratista tendrá el compromiso de presentar informes semestrales sobre las diferentes actividades dentro de las etapas del proyecto, el movimiento de tierras, el manejo de residuos sólidos y líquidos, depósitos de materiales excedentes, entre otros, así como los problemas colaterales que puedan suscitarse.

10.4 Cronograma de ejecución

El cronograma de ejecución de las medidas de mitigación que presentamos en la tabla siguiente, se ha formulado considerando que la mayor parte de éstas se implementarán en la fase de construcción del proyecto, que se ejecutará en un período de aproximadamente cuatro (4) meses,

algunas durante las fases de construcción, otras en la fase de operación, y algunas en ambas fases.

Cronograma de ejecución de las medidas de mitigación

MEDIDAS DE MITIGACIÓN POR IMPACTO	6 meses					
	1	2	3	4	5	6
Medidas de mitigación para accidentes laborales y de tránsito	x	x	x	x	x	x
Medidas de mitigación para generación de desechos sólidos, líquidos y gaseosos.	x	x	x	x	x	x
Medidas de mitigación para Incremento en los niveles de ruidos.	x	x	x	x	x	x
Medidas de mitigación para Posible Obstrucción de drenajes pluviales	x	x	x	x	x	x
Medidas de mitigación para Pérdida de la cobertura vegetal	x	x				x
Medidas de mitigación para Perturbación a la Fauna	x	x	x	x	x	x
Medidas de mitigación para Etapa de Abandono					x	x

Fuente: Consultores Ambientales que elaboraron el EsIA

10.5 Plan de participación ciudadana

No aplica para esta categoría de EsIA.

10.6 Plan de Prevención de Riesgo

No aplica para esta categoría de EsIA.

10.7 Plan de rescate y reubicación de Fauna y Flora

Es el Estado es el responsable de normar, reglamentar, fiscalizar y aplicar oportunamente las medidas necesarias para garantizar que se utilice y aproveche la fauna terrestre, fluvial y marina, así como los bosques, tierras y aguas, de forma tal que se utilice racionalmente de manera que evite su depredación y se asegure su preservación, revocación y permanencia, según lo establece el artículo 120 de la Constitución Política de la República de Panamá, luego en el artículo 5 de la ley No. 41 de julio de 1998, se crea la Autoridad Nacional de Ambiente (hoy Ministerio de Ambiente), como entidad rectora del estado de los recursos naturales, y se establece la ley No. 24 de 7 de julio de 1998 por la cual se establece la legislación de vida silvestre del país,

posteriormente el decreto 209 resuelve que los estudios de impacto ambiental, en su contenido mínimo deben tener o incorporar un plan de rescate y reubicación de fauna como requisito para su aprobación, mientras que la resolución AG-0292 -2008 establece los requisitos para los planes de rescate y reubicación de fauna silvestre.

Por no encontrarse cobertura de bosque propiamente establecida, ser un área totalmente ya intervenida, en el área del proyecto no existen especies animales en peligro de extinción o amenazadas, incluidas en el apéndice I y II del CITES-2000, ni en la Lista Roja de Especies Amenazadas 2000 MR de UICN, no aplica la elaboración de un Plan de Rescate y Reubicación de Fauna y Flora. No obstante, de encontrarse, al momento de los trabajos de corte y nivelación alguna especie que se necesite rescatar y reubicar, se seguirán todos los cuidados y medidas pertinentes para esta acción, la misma será reportada en los informes de seguimientos que hay que entregar al Ministerio de Ambiente.

10.8 Plan de Educación Ambiental

No aplica para esta categoría de EsIA.

10.9 Plan de Contingencia.

No aplica para esta categoría de EsIA.

10.10 Plan de Recuperación Ambiental y de Abandono

No aplica para esta categoría de EsIA.

10.11 Costos de la gestión ambiental

Muchas de las actividades relacionadas con la gestión ambiental, tales como el mantenimiento del equipo, contratación de personal con experiencia, entre otras, forman parte de los costos globales del proyecto, pero mantienen eslabones con las medidas de mitigación incluidas en el Plan de Manejo Ambiental. En consecuencia, los costos de la gestión ambiental se han calculado, de manera global a partir de la cuantificación del manejo y tratamiento de aspectos ambientales durante las fases del proyecto y la cancelación de la indemnización ecológica a la referida institución; este costo es de aproximadamente nueve mil dólares (USD \$. 9,000.00).

11.0 AJUSTE ECONÓMICO POR EXTERNALIDADES SOCIALES Y AMBIENTALES Y ANÁLISIS DE COSTO-BENEFICIO FINAL.

Este capítulo y subpuntos no aplican para esta categoría de EsIA

11.1 Valorización monetaria del impacto ambiental

No aplica para esta categoría de EsIA.

11.2 Valorización monetaria de las externalidades sociales

No aplica para esta categoría de EsIA.

11.3 Calculo del VAN

No aplica para esta categoría de EsIA.

12.0 LISTA DE PROFESIONALES QUE PARTICIPARON EN LA ELABORACIÓN DEL ESTUDIO DE IMPACTO AMBIENTAL, FIRMAS, RESPONSABILIDADES

El promotor (IGLESIA INTERNACIONAL DEL EVANGELIO CUADRANGULAR DE PANAMÁ) del EsIA, autoriza a los profesionales José M. Cerrud G. (IRC-030-2020) y Ariel Yovany Alvarez Quiros (IRC-034-2021), ambos debidamente inscritos en el registro de consultores ambientales que lleva el Ministerio de Ambiente, para que efectúen el Estudio de Impacto Ambiental, cumpliendo con las normativas y requisitos estipulados para esta actividad

12.1 Firmas debidamente notariadas

Ver anexo No. 2.

12.2 Números de registro de consultor

Ver anexo No. 2.

El personal técnico de apoyo (colaboración) está conformado por una serie de profesionales idóneos en diferentes disciplinas, los cuales han participado activamente en el desarrollo del documento de EsIA Categoría I, para el proyecto **CONSTRUCCION DE EDIFICACION PARA TEMPLO RELIGIOSO IGLESIA CASA DE DIOS PUERTA DEL CIELO**, entre los cuales podemos señalar:

Colaboradores:

- ✓ **Carlos Miranda**, Trabajador de campo.
- ✓ **Lindsay Zarate**, Magister en evaluación de Impacto Ambiental, Licenciada en Sociología. Análisis de percepción ciudadana.

13.0 CONCLUSIONES Y RECOMENDACIONES

13.1 Conclusiones

- ✓ Este proyecto genera impactos ambientales negativos no significativos y no conlleva riesgos ambientales significativos, de acuerdo al análisis practicado a los criterios de protección ambiental regulados en el Artículo 23 del Decreto Ejecutivo No. 123 de 14 de agosto de 2009, por el cual se reglamenta el Capítulo II del Título IV de la Ley No. 41 del 1 de julio de 1998; en consecuencia, se adscribe a los Estudios de Impacto Ambiental Categoría I.
- ✓ El manejo ambiental, a través de la correcta ejecución de las medidas de mitigación propuestas en el Plan de Manejo Ambiental, permite que este proyecto se ejecute sin efectos negativos para el entorno.
- ✓ Según las opiniones vertidas por las personas encuestadas, el proyecto tiene una alta aceptación, ya que consideran que conlleva la generación de beneficios socioeconómicos y no los afectará, por lo que se puede concluir que este proyecto es viable y deberá cumplir con las medidas de mitigación y los procedimientos adecuados para su desarrollo.

13.2 Recomendaciones

- ✓ En una adecuada relación laboral el promotor y la empresa contratista asignada para la construcción deberán considerar las medidas de prevención y mitigación del estudio, de manera que se pueda realizar la gestión ambiental eficaz del proyecto y establecer políticas de responsabilidades dentro del área de trabajo para evitar accidentes.
- ✓ Es imprescindible el seguimiento y vigilancia a la ejecución de las medidas de mitigación formuladas en el Plan de Manejo Ambiental, a fin de no afectar los componentes socio ambiental del área.
- ✓ Le corresponde a MiAmbiente, como autoridad competente, dar un seguimiento periódico y hacer cumplir la aplicación de las medidas de mitigación, recomendaciones para los impactos identificados en este estudio, que son inherentes al desarrollo del proyecto, como también otras medidas que, a criterio de la institución, crea conveniente recomendar para cumplir con las normativas ambientales vigentes.
- ✓ Finalmente, el promotor, conjuntamente con el equipo de consultores ambientales que participaron en la elaboración de este Estudio de Impacto Ambiental, manifestamos que el mismo cumple con los requisitos mínimos establecidos en el artículo 26 del Decreto

Ejecutivo No. 123 de 14 de agosto de 2009, por lo que solicitamos al Ministerio de Ambiente, como ente supremo de la normalización ambiental en nuestro país, que, una vez sometido este documento al proceso correspondiente, se emita su aprobación.

14.0 BIBLIOGRAFÍA

- ✓ Domingo Gómez Orea. Evaluación del Impacto Ambiental, Un instrumento preventivo para la gestión ambiental, 1999.
- ✓ Vicente Conesa Fernández – Victoria. Auditorias Medioambientales, Guía Metodológica. 1997.
- ✓ ANAM, Ley No. 41 del 1 de julio de 1998. Ley General de Ambiente. Panamá.
- ✓ ANAM, Decreto Ejecutivo No. 123, del 14 de agosto de 2009, por el cual se reglamenta el capítulo II del título IV de la ley No. 41 del 1 de julio de 1998, General de Ambiente de la República de Panamá y se deroga el Decreto Ejecutivo No. 209 de 5 de septiembre 2006.
- ✓ ANAM. Resolución No. AG-0292-01 de 10 de septiembre de 2001. Manual Operativo de Evaluación de Impacto Ambiental.
- ✓ Atlas de la República De Panamá. 1988. Instituto Geográfico Nacional Tommy Guardia. Tercera Edición. Panamá.
- ✓ Instituto Nacional de Estadística y Censo – Contraloría General de la República. 2010. Resultado de censos nacionales 2010.
- ✓ Manual Dendrológico Para 1,000 Especies Arbóreas en La república de Panamá; Programa de Naciones Unidas Para el Desarrollo: PNUD – FAO / 1976.
- ✓ World Conservation Monitoring Centre-Cites, 1996. Lista de especies de CITES, Cambridge, Reino Unido.
- ✓ Manual de Auditoria Medioambiental, Higiene y Seguridad. Harrison, Lee 1998.

SITIOS WEB

- ✓ www.contraloria.gop.pa/inec. Instituto Nacional de Estadística y Censo – Panamá.
- ✓ www.googleearth.com
- ✓ www.desinventar.org
- ✓ www.hidromet.com.pa

15.0 ANEXOS

Anexo No. 1, Documentos legales

- ✓ Solicitud de Evaluación.
- ✓ Declaración Jurada.
- ✓ Certificado de Registro Público de la sociedad promotora.
- ✓ Copia notariada de cedula del representante legal de la sociedad promotora.
- ✓ Certificado de Registro Público de la propiedad.

SOLICITUD DE EVALUACIÓN DE IMPACTO AMBIENTAL

**HONORABLE MINISTRO
MILCIADES CONCEPCION
MINISTERIO DE AMBIENTE**

Por este medio, la **IGLESIA INTERNACIONAL DEL EVANGELIO CUADRANGULAR DE PANAMÁ**, sociedad, debidamente registrada según las leyes panameñas (Registro Público de Panamá), en (Personas comunes) Ficha N° C-792, Rollo 1828, imagen 236, con domicilio (Avenida federico Boyd), corregimiento de Bella Vista, distrito y provincia de Panamá, teléfono (507) 263-6074, Email sede@cuadrangular.org.pa, actuando en calidad de promotora del proyecto denominado **CONSTRUCCION DE EDIFICACION PARA TEMPLO RELIGIOSO IGLESIA CASA DE DIOS PUERTA DEL CIELO**, a desarrollarse en un área de 2,541 m² 67 dc², dentro de la Finca No. 14058, ubicada en el Los Boquerones, corregimiento de Carlos Santana, distrito de Santiago, provincia de Veraguas; mediante su representante legal, el señor **Humberto Enrique Martinez Fonseca**, hombre de nacionalidad panameña, mayor de edad, con cedula de identidad personal (C.I.P.) No. 8-513-1048, **presenta a la autoridad (Ministerio de Ambiente) que usted dirige, formal solicitud de Evaluación y Aprobación del documento de Estudio de Impacto Ambiental (EsIA)**, Categoría I, Sector Industria de la Construcción, para el proyecto antes señalado, el cual costa de 102 fojas y autorizo a los profesionales José Manuel Cerrud Gómez (IRC-030-2020) y Ariel Yovany Alvarez Quiros (IRC-034-2021), ambos debidamente inscritos en el registro de consultores ambientales que lleva el Ministerio de Ambiente, para que efectúen el Estudio de Impacto Ambiental.

Adjuntamos los siguientes documentos:

- Declaración Notarial jurada debidamente cotejada ante notario.
- Certificado original de existencia de la sociedad promotora del EsIA, expedido por Registro Público de Panamá, con una vigencia no mayor a tres (3) meses.
- Copia de Cedula de Identidad Personal (C.I.P.) del representante legal de la sociedad promotora del EsIA, debidamente autenticada por notario.
- Certificado original de existencia de la propiedad donde se desarrollará el EsIA, expedido por Registro Público de Panamá, con una vigencia no mayor a un (1) año;
- Recibo de pago y Paz y Salvo del promotor emitido por el Ministerio de Ambiente.

Fundamento de Derecho: Decreto Ejecutivo No. 123 de 14 de agosto de 2009, modificado por el Decreto Ejecutivo No. 155 de 5 de agosto de 2011, por el cual se reglamenta el Capítulo II del Título IV de la Ley No. 41 de 1 de julio de 1998.

Atentamente,



Humberto E. Martinez

**Humberto Enrique Martinez Fonseca
IGLESIA INTERNACIONAL DEL EVANGELIO
CUADRANGULAR DE PANAMÁ**



Yo, LICDA. LEYDIS ESPINOSA DE HERNÁNDEZ, Notaria Pública Primera del Circuito de Veraguas, con céd. N° 9-725-1383.



CERTIFICO:

Que dada la certeza sobre la identidad de la (s) persona (s) que firma (n) el presente documento, su (s) firma (s) (son) auténtica, (Art. 334, 835, 836, 858 C.J.)

SANTIAGO, 24 MAR 2022

Leydis Espinosa de Hernández

LICDA. LEYDIS ESPINOSA DE HERNÁNDEZ
Notaria Pública Primera del Circuito de Veraguas

	REPUBLICA DE PANAMA PAPEL NOTARIAL 	REPUBLICA DE PANAMA 14. II. 22  B/0000800 P 302134
NOTARIA SEGUNDA DEL CIRCUITO DE CHIRIQUI		

DECLARACIÓN JURADA

En la Ciudad de David, Distrito de David, Provincia de Chiriquí, República de Panamá, a los Veinticinco (25) días del mes de Febrero de Dos mil veintidós (2022). Ante mí, LICENCIADA ELIBETH YAZMIN AGUILAR GUTIERREZ, Notario Público Segundo del Circuito de Chiriquí, con cédula de identidad personal número CUATRO- SETECIENTOS VEINTIDOS- SEIS (4-722-6) y las testigos Ida Nedith Diez de Espinosa y Rosaura del Carmen Morales Jiménez, mujeres, mayores de edad, panameñas, casadas, vecinas de esta ciudad, ceduladas cuatro- ciento diez- setecientos cuarenta y uno (4-110-741) y cuatro- ciento veintiuno- ochocientos cuarenta y uno (4-121-841), compareció personalmente el señor **Humberto Enrique Martínez Fonseca**, hombre de nacionalidad panameña, mayor de edad, casado, con domicilio en el Corregimiento de Aguadulce, Distrito de Aguadulce, Provincia de Coclé, de tránsito en esta ciudad de David, distrito de David, con cédula de identidad personal (C.I.P.) número OCHO- QUINIENTOS TRECE- MIL CUARENTA Y OCHO (No. 8-513-1048); en calidad de representante legal de la **IGLESIA INTERNACIONAL DEL EVANGELIO CUADRANGULAR DE PANAMÁ**, sociedad debidamente registrada según las leyes panameñas (Registro Público de Panamá), en (Personas comunes) Ficha N° C-792, Rollo 1828, Imagen 236, con domicilio (Avenida Federico Boyd) Corregimiento de Bella Vista, Distrito y Provincia de Panamá, Teléfono 263-6074, Email sede@cuadrangular.org.pa., promotora del proyecto denominado **CONSTRUCCION DE EDIFICACION PARA TEMPLO RELIGIOSO IGLESIA CASA DE DIOS PUERTA DEL CIELO**, a desarrollarse en un área de 2,541M2 67Dc2, dentro de la Finca No. 14058, Código de Ubicación Nueve mil novecientos uno (9901), ubicada en el Los Boquerones, corregimiento de Carlos Santana, distrito de Santiago, provincia de Veraguas; me solicitó que extendiera esta diligencia para hacer constar una **Declaración Jurada**. Accedí a ello, advirtiéndole que la responsabilidad por la veracidad de lo expuesto, es exclusiva DEL DECLARANTE y en conocimiento del contenido del artículo trescientos ochenta y cinco (385), del Texto Único Penal, que tipifica el delito de falso testimonio, lo aceptó y seguidamente expresó hacer esta declaración bajo la gravedad de juramento y sin ningún tipo de apremio o coerción, de manera totalmente voluntaria declaró lo siguiente: -----**PRIMERO:** Declaro Bajo la Gravedad de Juramento que la información aquí expresada es verdadera; por tanto, el citado proyecto se ajusta a las normativas ambientales y el mismo genera impactos ambientales negativos no significativos, y no conllevan riesgos ambientales negativos significativos, de acuerdo con los criterios de protección ambiental regulados en el artículo veintitrés

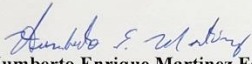

(23) del Decreto Ejecutivo número ciento veintitrés (123) de catorce (14) de agosto de dos mil nueve (2009), por el cual se reglamenta el Capítulo once (11) del Título IV de la Ley número cuarenta y uno (41) de primero (1ero.) de julio de mil novecientos noventa y ocho (1998).-----
PARA CONSTANCIA FIRMO EN LA CIUDAD DE DAVID, A LOS 25 DÍAS DEL MES DE
FEBRERO DE DOS MIL VEINTIDOS (2022).-----

Humberto Enrique Martínez Fonseca
CED.-----8-913-1048

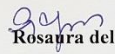

Ida Nédith Díez de Espinosa
Céd. 4-110-741

Rosaura del Carmen Morales Jiménez
Céd. 4-121-841

Licda. Eilbeth Yazmin Aguilar Gutiérrez
Notaria Pública Segunda de Chiriquí





Registro Público de Panamá

FIRMADO POR: MILAGROS DEL
CARMEN BERMUDEZ GONZALEZ
FECHA: 2022.03.04 10:53:29 -05:00
MOTIVO: SOLICITUD DE PUBLICIDAD
LOCALIZACION: VERAGUAS, PANAMA

Bermudez

CERTIFICADO DE PERSONA JURÍDICA

CON VISTA A LA SOLICITUD

82508/2022 (0) DE FECHA 03/03/2022

QUE LA SOCIEDAD

IGLESIA INTERNACIONAL DEL EVANGELIO CUADRANGULAR DE PANAMÁ.

TIPO DE SOCIEDAD: SOCIEDAD COMÚN

SE ENCUENTRA REGISTRADA EN (PERSONA JURÍDICA) FOLIO N° 792 (M) DESDE EL MARTES, 14 DE DICIEMBRE DE 1948

- QUE LA SOCIEDAD SE ENCUENTRA VIGENTE

- QUE SUS CARGOS SON:

PRESIDENTE: HUMBERTO ENRIQUE MARTINEZ FONSECA (NACIONAL)

VICEPRESIDENTE: JUAN DE DIOS MARTINEZ LOBO

SECRETARIO: SAMUEL SAUCEDO QUIEL

TESORERO: MIGUEL JOSE SANCHEZ RODRIGUEZ

VOCAL: NAPOLEÓN ALEXIS ABRAHAMS VILLAR

VOCAL: JOHANA NINOSKA CAMARGO MARTINEZ DE RIOS

VOCAL: JOEL ALARCON (SUPERVISOR REGIONAL DE COLON)

FISCAL: CESAR ANTONIO PHILLIPS VILLA

OTROS CARGOS: ERIC ARIEL SANCHEZ (SUPERVISOR REGIONAL DE CHIRIQUI Y BOCAS DEL TORO)

OTROS CARGOS: LUCIANO ANTONIO VARGAS (SUPERVISOR REGIONAL DE DARIEN)

OTROS CARGOS: TITO ORTEGA SOLIS (SUPERVISOR REGIONAL VERAGUAS)

OTROS CARGOS: MARISOL VALVERDE DE ORTEGA (SUPERVISOR REGIONAL PANAMA Y COCLE)

OTROS CARGOS: MANUEL DELMIRO HURTADO MURILLO (SUPERVISOR REGIONAL HERRERA Y LOS SANTOS)

- QUE LA REPRESENTACIÓN LEGAL LA EJERCERÁ: EL REPRESENTANTE LEGAL Y SUPERVISOR NACIONAL ES EL PRESIDENTE

- DETALLE DEL CAPITAL: A) LOS FONDOS NACIONALES. B) LOS FONDOS DE LAS IGLESIAS LOCALES. C) LOS FONDOS ESPECIALES.

- QUE SU DURACIÓN ES PERPETUA.

- QUE SU DOMICILIO ES PANAMÁ

ENTRADAS PRESENTADAS QUE SE ENCUENTRAN EN PROCESO

NO CONSTAN.

GRAVÁMENES Y OTROS DERECHOS REALES VIGENTES

NO CONSTAN.

EXPEDIDO EN LA PROVINCIA DE PANAMÁ EL JUEVES, 03 DE MARZO DE 2022A LAS 03:28 PM.

NOTA: ESTA CERTIFICACIÓN PAGÓ DERECHOS POR UN VALOR DE 30.00 BALBOAS CON EL NÚMERO DE LIQUIDACIÓN 1403391599



Valide su documento electrónico a través del CÓDIGO QR impreso en el pie de página o a través del Identificador Electrónico: 90AE5B8E-8EA9-4C36-A7B3-D763264BA273
Registro Público de Panamá - Vía España, frente al Hospital San Fernando
Apartado Postal 0830 - 1596 Panamá, República de Panamá - (507)501-6000

1/1





Registro Público de Panamá

FIRMADO POR: MILAGROS DEL
CARMEN BERMUDEZ GONZALEZ
FECHA: 2022.03.04 10:52:49 -05:00
MOTIVO: SOLICITUD DE PUBLICIDAD
LOCALIZACION: VERAGUAS, PANAMA

Bermudez

CERTIFICADO DE PROPIEDAD

DATOS DE LA SOLICITUD

ENTRADA 82503/2022 (0) DE FECHA 03/03/2022

DATOS DEL INMUEBLE

(INMUEBLE) SANTIAGO Código de Ubicación 9901, Folio Real N° 14058 (F)
CORREGIMIENTO SANTIAGO, DISTRITO SANTIAGO, PROVINCIA VERAGUAS
FECHA INSCRIPCIÓN: 23/01/1987
SUPERFICIE ACTUAL O RESTO LIBRE DE 2541 m² 67 dm²
VALOR DEL TERRENO DE CIENTO CUARENTA Y UNO BALBOAS CON SESENTA Y OCHO (B/. 141.68)
VALOR DE TRASPASO B/. 50,000.00(CINCUENTA MIL BALBOAS)
LINDEROS: NORTE: PABLO RODRIGUEZ. SUR: CARRETERA INTERAMERICANA HACIA DIVISA Y HAVIA SANTIAGO
YCECILIO FERNANDEZ. ESTE: PABLO RODRIGUEZ Y CARRETERA INTERAMERICANA HACIA DIVISA Y HACIA
SANTIAGO. OESTE: CECILIO FERNANDEZ.

TITULAR(ES) REGISTRAL(ES)

IGLESIA INTERNACIONAL DEL EVANGELIO CUADRANGULAR DE PANAMA

GRAVÁMENES Y OTROS DERECHOS REALES VIGENTES

RESTRICCIONES: ESTA VENTA QUEDA SUJETA A LO DISPUESTO EN LOS ARTICULOS 70 71,72,140,141,142,143
DEL CODIGO AGRARIO, 164 DEL CODIGO ADMINISTRATIVO Y 4TO. DEL DECRETO DE GABINETE N0.35 DEL
6/2/69. SE ADVIERTE DEJAR 25.MTS, POR LO MENOS, HASTA EL EJE DE LA CARRETERA INTERAMERICANA
HACIA DIVISA Y HACIA SANTIAGO CON LA CUAL LIMITA AL SUR Y ESTE.. INSCRITO EN EL NÚMERO DE ENTRADA
2, DE FECHA 23/01/1987.

ENTRADAS PRESENTADAS QUE SE ENCUENTRAN EN PROCESO

NO HAY ENTRADAS PENDIENTES .

LA PRESENTE CERTIFICACIÓN SE OTORGA EN PANAMÁ EL DÍA JUEVES, 03 DE MARZO DE
202203:47 PM, POR EL DEPARTAMENTO DE CERTIFICADOS DEL REGISTRO PÚBLICO DE PANAMÁ,
PARA LOS EFECTOS LEGALES A QUE HAYA LUGAR.

NOTA: ESTA CERTIFICACIÓN PAGÓ DERECHOS POR UN VALOR DE 30.00 BALBOAS CON EL NÚMERO DE
LIQUIDACIÓN 1403391597



Valide su documento electrónico a través del CÓDIGO QR impreso en el pie de página
o a través del Identificador Electrónico: EC0642A6-E999-49DD-AEE8-CD1FE749DD10
Registro Público de Panamá - Vía España, frente al Hospital San Fernando
Apartado Postal 0830 - 1596 Panamá, República de Panamá - (507)501-6000

1/1

Anexo No. 2, Hoja de firmas de consultores

- ✓ Consultores ambientales debidamente registrados en el MiAmbiente.

**LISTA DE PROFESIONALES QUE PARTICIPARON EN LA ELABORACIÓN DEL
ESTUDIO DE IMPACTO AMBIENTAL (EsIA)**



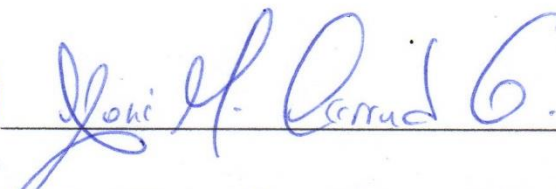

Ing. José Manuel Cerrud Gómez, C.I.P. 6-704-1525
Consultor ambiental líder (Coordinador del EsIA)
Resolución DEIA No. IRC-030-2020

Responsabilidad: Desarrollo del resumen ejecutivo e introducción del EsIA, descripción del proyecto, desarrollo del componente físico, biológico y socioeconómico del área del estudio, identificación de los impactos ambientales, desarrollo del Plan de Manejo Ambiental (PMA).



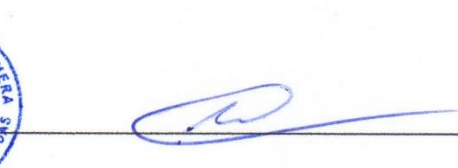

Lic. Ariel Yovany Alvarez Quiros, C.I.P. 9-735-1425
Consultor ambiental
Resolución DEIA No. IRC-034-2021

Responsabilidad: Colaboración en el desarrollo de los componentes físico y biológico, identificación de los impactos ambientales, desarrollo del Plan de Manejo Ambiental (PMA).

Yo, LICDA. LEYDIS ESPINOSA DE HERNANDEZ, Notaria Pública
Primera del Circuito de Veraguas, con céd. N° 9-725-1383.

CERTIFICO:
Que la (s) firma (s) anterior (es) ha (n) sido reconocida (s)
en mi presencia y en la de los testigos que suscriben, por
consiguiente dicha (s) firma (s) es (son) auténtica (s).
SANTIAGO, 23 MAR 2022

TESTIGO TESTIGO

LICDA. LEYDIS ESPINOSA DE HERNÁNDEZ
Notaria Pública Primera del Circuito de Veraguas



Anexo No. 3, Pagos del EsIA

- ✓ Recibo de Pago de EsIA
- ✓ Paz y Salvo

23/3/22, 13:05

Sistema Nacional de Ingreso

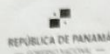

MINISTERIO DE
AMBIENTE

Ministerio de Ambiente
R.U.C.: 8-NT-2-5498 D.V.: 75
Dirección de Administración y Finanzas
Recibo de Cobro

No.
9016790

Información General

Hemos Recibido De IGLESIA INTERNACIONAL DEL EVANGELIO
CUADRANCULAR DE PANAMA / RUC: 1828 - **Fecha del Recibo** 2022-3-23
C-792-236

Administración Regional Dirección Regional MIAMBIENTE Veraguas **Guía / P. Aprob.**

Agencia / Parque Ventanilla Tesorería **Tipo de Cliente** Contado

Efectivo / Cheque **No. de Cheque**

Slip de deposito No. B/. 353.00

La Suma De TRESCIENTOS CINCUENTA Y TRES BALBOAS CON 00/100 **B/. 353.00**

Detalle de las Actividades

Cantidad	Unidad	Cód. Act.	Actividad	Precio Unitario	Precio Total
1		1.3.2	Evaluación de Estudios de Impacto Ambiental	B/. 350.00	B/. 350.00
1		3.5	Paz y Salvo	B/. 3.00	B/. 3.00

Monto Total B/. 353.00

Observaciones

PAGO DE EVALUACION DE ESTUDIO DE IMPACTO AMBIENTA CATEGORIA 1 Y SOLICITUD DE PAZ Y SALVO,
PROYECTO " CONSTRUCCIÓN DE EDIFICACIÓN PARA TEMPLO RELIGIOSO IGLESIA CASA DE DIOS PUERTA DEL
CIELO"EN DISTRITO DE PANAMA, SLIP 130111726.

Día	Mes	Año	Hora
23	03	2022	01:05:48 P M

Firma

Nombre del Cajero Delennina Riquelme



IMP 1

23/3/22, 14:10

Sistema Nacional de Ingreso



República de Panamá
Ministerio de Ambiente
Dirección de Administración y Finanzas

Certificado de Paz y Salvo
N° 199280

Fecha de Emisión:

23	03	2022
(día / mes / año)		

Fecha de Validez:

22	04	2022
(día / mes / año)		

La Dirección de Administración y Finanzas, certifica que la Empresa:

**IGLESIA INTERNACIONAL DEL EVANGELIO
CUADRANCULAR DE PANAMA**

Representante Legal:

HUMBERTO MARTINEZ

Inscrita

Tomo	Folio	Asiento	Rollo
1828	C-792	236	
Ficha	Imagen	Documento	Finca

Se encuentra PAZ y SALVO, con el Ministerio del Ambiente, a la
fecha de expedición de esta certificación.

Certificación, válida por 30 días

Firmado

Director Regional



Anexo No. 4, Plano de proyecto

- ✓ Planta Arquitectónica
- ✓ Vista Frontal
- ✓ Vista Lateral

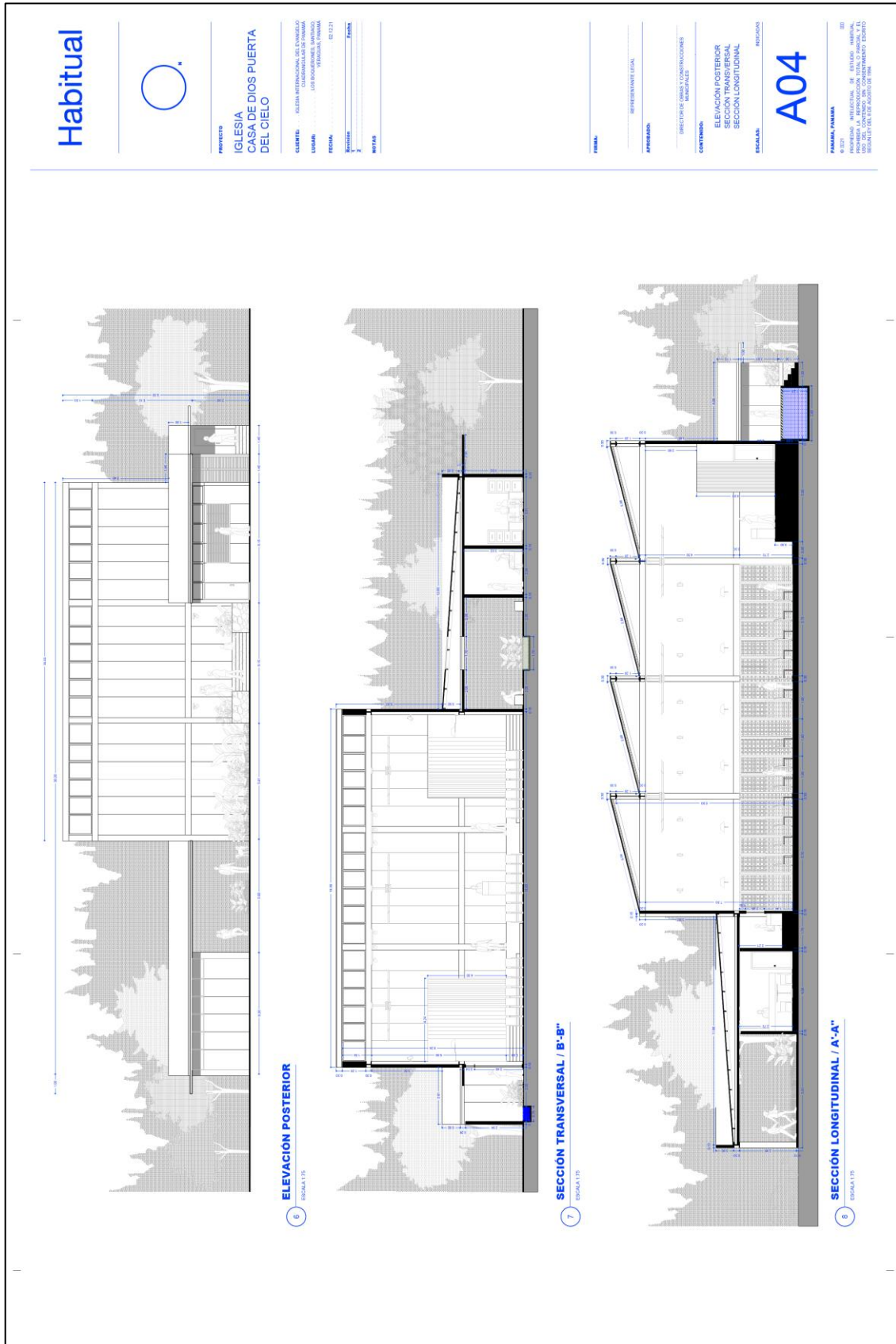

Anexo No. 5, Persección del proyecto

- ✓ Encuestas

ESTUDIO DE IMPACTO AMBIENTAL CATEGORÍA I CONSTRUCCION DE EDIFICACION PARA TEMPLO RELIGIOSO IGLESIA CASA DE DIOS PUERTA DEL CIELO	Encuesta No. <u>1</u> Fecha: <u>7</u> / <u>1</u> / <u>22</u>
---	---

PARTICIPACIÓN CIUDADANA (ENCUESTA)

Estimado (a) Sr. (a), la presente encuesta tiene como objetivo conocer su opinión referente al proyecto CONSTRUCCION DE EDIFICACION PARA TEMPLO RELIGIOSO IGLESIA CASA DE DIOS PUERTA DEL CIELO; el cual consiste en la construcción de un nuevo templo religioso, el cual albergará a los feligreses de esta congregación, así como a aquellos que necesiten orientación religiosa. Esta encuesta forma parte del proceso de participación ciudadana para el Estudio de Impacto Ambiental (EIA) Categoría I, del proyecto en mención.

DATOS GENERALES

Nombre del encuestado: Doris Fernandez Edad 35 Sexo F

Educación: Ninguna ☐ Primaria ☐ Secundaria ☐ Universitaria ☒

PERCEPCIÓN AMBIENTAL DE LA ZONA

1. ¿Cómo evalúa la situación ambiental de la zona? Buena ☐, Regular ☒, Mala ☐

2. Mencione los principales problemas que afectan la zona: Inundaciones ☐, Delincuencia ☐,
Falta de agua potable ☐, Presencia de aguas negras ☐, Exceso de ruido ☒, Mal estado de las calles ☐
Malos olores ☐, Polvo y humo ☐, Mala recolección de la basura ☐, Otros _____

PERCEPCIÓN DEL PROYECTO

1. ¿Tiene usted conocimiento previo del desarrollo del proyecto en mención?
Sí ☐ No ☒; ¿Cómo se enteró? _____

2. ¿Cuál es su percepción con relación a la ejecución de este proyecto?
De acuerdo ☒, Desacuerdo ☐, Necesito más información ☐, No cuenta con opinión formada ☐

3. ¿Qué tipo de aportes considera usted que este proyecto puede generar en el sector?
Positivos ☒, Negativos ☐, Ambos ☐, No sabe ☐; ¿Cuáles? _____

4. ¿Considera que habrá afectación de los recursos naturales?
Sí ☐, No ☒, No Sabe ☐ De ser positivo cual: Flora ☐, Fauna ☐, Agua ☐, Aire ☐, Suelo ☐
Otros _____

5. ¿Qué sugerencia tiene Usted al Promotor de este proyecto?
Trabajo a la comunidad

ESTUDIO DE IMPACTO AMBIENTAL CATEGORÍA I CONSTRUCCION DE EDIFICACION PARA TEMPLO RELIGIOSO IGLESIA CASA DE DIOS PUERTA DEL CIELO	Encuesta No. <u>2</u> Fecha: <u>7</u> / <u>1</u> / <u>22</u>
---	---

PARTICIPACIÓN CIUDADANA (ENCUESTA)

Estimado (a) Sr. (a), la presente encuesta tiene como objetivo conocer su opinión referente al proyecto CONSTRUCCION DE EDIFICACION PARA TEMPLO RELIGIOSO IGLESIA CASA DE DIOS PUERTA DEL CIELO; el cual consiste en la construcción de un nuevo templo religioso, el cual albergará a los feligreses de esta congregación, así como a aquellos que necesitan orientación religiosa. Esta encuesta, forma parte del proceso de participación ciudadana para el Estudio de Impacto Ambiental (EIA) Categoría I, del proyecto en mención.

DATOS GENERALES

Nombre del encuestado: Emilio Quintero Edad 26 Sexo M

Educación: Ninguna ☐ Primaria ☐ Secundaria ☒ Universitaria ☐

PERCEPCIÓN AMBIENTAL DE LA ZONA

1. ¿Cómo evalúa la situación ambiental de la zona? Buena ☐, Regular ☒, Mala ☐

2. Mencione los principales problemas que afectan la zona: Inundaciones ☐, Delincuencia ☐, Falta de agua potable ☐, Presencia de aguas negras ☒, Exceso de ruido ☐, Mal estado de las calles ☐, Malos olores ☐, Polvo y humo ☐, Mala recolección de la basura ☐, Otros _____

PERCEPCIÓN DEL PROYECTO

1. ¿Tiene usted conocimiento previo del desarrollo del proyecto en mención?
Sí ☒ No ☐; ¿Cómo se enteró? _____

2. ¿Cuál es su percepción con relación a la ejecución de este proyecto?
De acuerdo ☒, Desacuerdo ☐, Necesito más información ☐, No cuenta con opinión formada ☐

3. ¿Qué tipo de aportes considera usted que este proyecto puede generar en el sector?
Positivos ☒, Negativos ☐, Ambos ☐, No sabe ☐; ¿Cuáles? _____

4. ¿Considera que habrá afectación de los recursos naturales?
Sí ☐, No ☒, No Sabe ☐ De ser positivo cual: Flora ☐, Fauna ☐, Agua ☐, Aire ☐, Suelo ☐
Otros _____

5. ¿Qué sugerencia tiene Usted al Promotor de este proyecto?
Manejo adecuado de la basura

**ESTUDIO DE IMPACTO AMBIENTAL CATEGORÍA I
CONSTRUCCION DE EDIFICACION PARA TEMPLO
RELIGIOSO IGLESIA CASA DE DIOS PUERTA DEL CIELO**

Encuesta No. 3
Fecha: 7 / 1 / 22

PARTICIPACIÓN CIUDADANA (ENCUESTA)

Estimado (a) Sr. (a), la presente entrevista tiene como objetivo conocer su opinión referente al proyecto CONSTRUCCION DE EDIFICACION PARA TEMPLO RELIGIOSO IGLESIA CASA DE DIOS PUERTA DEL CIELO; el cual consiste en la construcción de un nuevo templo religioso, el cual albergará a los feligreses de esta congregación, así como a aquellos que necesiten orientación religiosa. Esta encuesta, forma parte del proceso de participación ciudadana para el Estudio de Impacto Ambiental (EslA) Categoría I, del proyecto en mención.

DATOS GENERALES

Nombre del encuestado: Yadisca Chaves Edad 22 Sexo F
Educación: Ninguna ☐ Primaria ☐ Secundaria ☐ Universitaria ☒

PERCEPCIÓN AMBIENTAL DE LA ZONA

1. ¿Cómo evalúa la situación ambiental de la zona? Buena ☐, Regular ☒, Mala ☐
2. Menciones los principales problemas que afectan la zona: Inundaciones ☐, Delincuencia ☐,
Falta de agua potable ☐, Presencia de aguas negras ☐, Exceso de ruido ☐, Mal estado de las calles ☐
Malos olores ☐, Polvo y humo ☒, Mala recolección de la basura ☐, Otros _____

PERCEPCIÓN DEL PROYECTO

1. ¿Tiene usted conocimiento previo del desarrollo del proyecto en mención?
Sí ☐ No ☒ ¿Cómo se enteró? _____
2. ¿Cuál es su percepción con relación a la ejecución de este proyecto?
De acuerdo ☒, Desacuerdo ☐, Necesito más información ☐, No cuenta con opinión formada ☐
3. ¿Qué tipo de aportes considera usted que este proyecto puede generar en el sector?
Positivos ☒, Negativos ☐, Ambos ☐, No sabe ☐; ¿Cuáles? _____
4. ¿Considera que habrá afectación de los recursos naturales?
Sí ☐, No ☒, No Sabe ☐ De ser positivo cual: Flora ☐, Fauna ☐, Agua ☐, Aire ☐, Suelo ☐
Otros _____
5. ¿Qué sugerencia tiene Usted al Promotor de este proyecto?
Cumplir con las leyes ambientales

**ESTUDIO DE IMPACTO AMBIENTAL CATEGORÍA I
CONSTRUCCION DE EDIFICACION PARA TEMPLO
RELIGIOSO IGLESIA CASA DE DIOS PUERTA DEL CIELO**

Encuesta No. 4
Fecha: 7 / 1 / 22

PARTICIPACIÓN CIUDADANA (ENCUESTA)

Estimado (a) Sr. (a), la presente entrevista tiene como objetivo conocer su opinión referente al proyecto CONSTRUCCION DE EDIFICACION PARA TEMPLO RELIGIOSO IGLESIA CASA DE DIOS PUERTA DEL CIELO; el cual consiste en la construcción de un nuevo templo religioso, el cual albergará a los feligreses de esta congregación, así como a aquellos que necesiten orientación religiosa. Esta encuesta, forma parte del proceso de participación ciudadana para el Estudio de Impacto Ambiental (EslA) Categoría I, del proyecto en mención.

DATOS GENERALES

Nombre del encuestado: José de Gracia Edad 31 Sexo M

Educación: Ninguna ☐ Primaria ☐ Secundaria ☒ Universitaria ☐

PERCEPCIÓN AMBIENTAL DE LA ZONA

1. ¿Cómo evalúa la situación ambiental de la zona? Buena ☐, Regular ☒, Mala ☐
2. Menciones los principales problemas que afectan la zona: Inundaciones ☐, Delincuencia ☐,
Falta de agua potable ☐, Presencia de aguas negras ☒, Exceso de ruido ☐, Mal estado de las calles ☐
Malos olores ☐, Polvo y humo ☐, Mala recolección de la basura ☐, Otros _____

PERCEPCIÓN DEL PROYECTO

1. ¿Tiene usted conocimiento previo del desarrollo del proyecto en mención?
Sí ☒ No ☐; ¿Cómo se enteró? _____
2. ¿Cuál es su percepción con relación a la ejecución de este proyecto?
De acuerdo ☒, Desacuerdo ☐, Necesito más información ☐, No cuenta con opinión formada ☐
3. ¿Qué tipo de aportes considera usted que este proyecto puede generar en el sector?
Positivos ☒, Negativos ☐, Ambos ☐, No sabe ☐; ¿Cuáles? _____
4. ¿Considera que habrá afectación de los recursos naturales?
Sí ☐, No ☒, No Sabe ☐ De ser positivo cual: Flora ☐, Fauna ☐, Agua ☐, Aire ☐, Suelo ☐
Otros _____
5. ¿Qué sugerencia tiene Usted al Promotor de este proyecto?

**ESTUDIO DE IMPACTO AMBIENTAL CATEGORÍA I
CONSTRUCCION DE EDIFICACION PARA TEMPLO
RELIGIOSO IGLESIA CASA DE DIOS PUERTA DEL CIELO**

Encuesta No. 5
Fecha: 7 / 1 / 22

PARTICIPACIÓN CIUDADANA (ENCUESTA)

Estimado (a) Sr. (a), la presente entrevista tiene como objetivo conocer su opinión referente al proyecto CONSTRUCCION DE EDIFICACION PARA TEMPLO RELIGIOSO IGLESIA CASA DE DIOS PUERTA DEL CIELO; el cual consiste en la construcción de un nuevo templo religioso, el cual albergará a los feligreses de esta congregación, así como a aquellos que necesiten orientación religiosa. Esta encuesta, forma parte del proceso de participación ciudadana para el Estudio de Impacto Ambiental (EslA) Categoría I, del proyecto en mención.

DATOS GENERALES

Nombre del encuestado: Evelin Concepción Edad 33 Sexo F
Educación: Ninguna ☐ Primaria ☐ Secundaria ☒ Universitaria ☐

PERCEPCIÓN AMBIENTAL DE LA ZONA

1. ¿Cómo evalúa la situación ambiental de la zona? Buena ☐, Regular ☒, Mala ☐
2. Menciones los principales problemas que afectan la zona: Inundaciones ☐, Delincuencia ☐,
Falta de agua potable ☐, Presencia de aguas negras ☒, Exceso de ruido ☐, Mal estado de las calles ☐
Malos olores ☐, Polvo y humo ☐, Mala recolección de la basura ☐, Otros _____

PERCEPCIÓN DEL PROYECTO

1. ¿Tiene usted conocimiento previo del desarrollo del proyecto en mención?
Sí ☐ No ☒, ¿Cómo se enteró? _____
2. ¿Cuál es su percepción con relación a la ejecución de este proyecto?
De acuerdo ☐, Desacuerdo ☒, Necesito más información ☐, No cuenta con opinión formada ☐
3. ¿Qué tipo de aportes considera usted que este proyecto puede generar en el sector?
Positivos ☐, Negativos ☒, Ambos ☐, No sabe ☐, ¿Cuáles? _____
4. ¿Considera que habrá afectación de los recursos naturales?
Sí ☐, No ☒, No Sabe ☐ De ser positivo cual: Flora ☐, Fauna ☐, Agua ☐, Aire ☐, Suelo ☐
Otros _____
5. ¿Qué sugerencia tiene Usted al Promotor de este proyecto?
Buen manejo de la basura

**ESTUDIO DE IMPACTO AMBIENTAL CATEGORÍA I
CONSTRUCCION DE EDIFICACION PARA TEMPLO
RELIGIOSO IGLESIA CASA DE DIOS PUERTA DEL CIELO**

Encuesta No. 6
Fecha: 7 / 1 / 22

PARTICIPACIÓN CIUDADANA (ENCUESTA)

Estimado (a) Sr. (a), la presente entrevista tiene como objetivo conocer su opinión referente al proyecto CONSTRUCCION DE EDIFICACION PARA TEMPLO RELIGIOSO IGLESIA CASA DE DIOS PUERTA DEL CIELO; el cual consiste en la construcción de un nuevo templo religioso, el cual albergará a los feligreses de esta congregación, así como a aquellos que necesiten orientación religiosa. Esta encuesta, forma parte del proceso de participación ciudadana para el Estudio de Impacto Ambiental (EslA) Categoría I, del proyecto en mención.

DATOS GENERALES

Nombre del encuestado: Mirian Chirinos Edad 39 Sexo F
Educación: Ninguna ☐ Primaria ☐ Secundaria ☐ Universitaria ☒

PERCEPCIÓN AMBIENTAL DE LA ZONA

1. ¿Cómo evalúa la situación ambiental de la zona? Buena ☐, Regular ☒, Mala ☐
2. Menciones los principales problemas que afectan la zona: Inundaciones ☐, Delincuencia ☐,
Falta de agua potable ☐, Presencia de aguas negras ☐, Exceso de ruido ☐, Mal estado de las calles ☐
Malos olores ☐, Polvo y humo ☒, Mala recolección de la basura ☐, Otros _____

PERCEPCIÓN DEL PROYECTO

1. ¿Tiene usted conocimiento previo del desarrollo del proyecto en mención?
Sí ☐ No ☒, ¿Cómo se enteró? _____
2. ¿Cuál es su percepción con relación a la ejecución de este proyecto?
De acuerdo ☒, Desacuerdo ☐, Necesito más información ☐, No cuenta con opinión formada ☐
3. ¿Qué tipo de aportes considera usted que este proyecto puede generar en el sector?
Positivos ☒, Negativos ☐, Ambos ☐, No sabe ☐, ¿Cuáles? _____
4. ¿Considera que habrá afectación de los recursos naturales?
Sí ☐, No ☒, No Sabe ☐ De ser positivo cual: Flora ☐, Fauna ☐, Agua ☐, Aire ☐, Suelo ☐
Otros _____
5. ¿Qué sugerencia tiene Usted al Promotor de este proyecto?

ESTUDIO DE IMPACTO AMBIENTAL CATEGORÍA I CONSTRUCCION DE EDIFICACION PARA TEMPLO RELIGIOSO IGLESIA CASA DE DIOS PUERTA DEL CIELO	Encuesta No. <u>7</u> Fecha: <u>7</u> / <u>1</u> / <u>22</u>
---	---

PARTICIPACIÓN CIUDADANA (ENCUESTA)

Estimado (a) Sr. (a), la presente entrevista tiene como objetivo conocer su opinión referente al proyecto CONSTRUCCION DE EDIFICACION PARA TEMPLO RELIGIOSO IGLESIA CASA DE DIOS PUERTA DEL CIELO; el cual consiste en la construcción de un nuevo templo religioso, el cual albergará a los feligreses de esta congregación, así como a aquellos que necesiten orientación religiosa. Esta encuesta, forma parte del proceso de participación ciudadana para el Estudio de Impacto Ambiental (EslA) Categoría I, del proyecto en mención.

DATOS GENERALES

Nombre del encuestado: Jorga Cadano Edad 38 Sexo M

Educación: Ninguna ☐ Primaria ☒ Secundaria ☐ Universitaria ☐

PERCEPCIÓN AMBIENTAL DE LA ZONA

1. ¿Cómo evalúa la situación ambiental de la zona? Buena ☐, Regular ☒, Mala ☐

2. Menciones los principales problemas que afectan la zona: Inundaciones ☐, Delincuencia ☐,
Falta de agua potable ☐, Presencia de aguas negras ☐, Exceso de ruido ☐, Mal estado de las calles ☐
Malos olores ☐, Polvo y humo ☒, Mala recolección de la basura ☐, Otros _____

PERCEPCIÓN DEL PROYECTO

1. ¿Tiene usted conocimiento previo del desarrollo del proyecto en mención?
Sí ☐ No ☒, ¿Cómo se enteró? _____

2. ¿Cuál es su percepción con relación a la ejecución de este proyecto?
De acuerdo ☒, Desacuerdo ☐, Necesito más información ☐, No cuenta con opinión formada ☐

3. ¿Qué tipo de aportes considera usted que este proyecto puede generar en el sector?
Positivos ☒, Negativos ☐, Ambos ☐, No sabe ☐; ¿Cuáles? _____

4. ¿Considera que habrá afectación de los recursos naturales?
Sí ☐, No ☒, No Sabe ☐ De ser positivo cual: Flora ☐, Fauna ☐, Agua ☐, Aire ☐, Suelo ☐
Otros _____

5. ¿Qué sugerencia tiene Usted al Promotor de este proyecto?
Trabajo

ESTUDIO DE IMPACTO AMBIENTAL CATEGORÍA I CONSTRUCCION DE EDIFICACION PARA TEMPLO RELIGIOSO IGLESIA CASA DE DIOS PUERTA DEL CIELO	Encuesta No. <u>8</u> Fecha: <u>7</u> / <u>1</u> / <u>22</u>
---	---

PARTICIPACIÓN CIUDADANA (ENCUESTA)

Estimado (a) Sr. (a), la presente entrevista tiene como objetivo conocer su opinión referente al proyecto CONSTRUCCION DE EDIFICACION PARA TEMPLO RELIGIOSO IGLESIA CASA DE DIOS PUERTA DEL CIELO; el cual consiste en la construcción de un nuevo templo religioso, el cual albergará a los feligreses de esta congregación, así como a aquellos que necesiten orientación religiosa. Esta encuesta, forma parte del proceso de participación ciudadana para el Estudio de Impacto Ambiental (EsIA) Categoría I, del proyecto en mención.

DATOS GENERALES

Nombre del encuestado: Graisx Rodriguez Edad 42 Sexo F

Educación: Ninguna ☐ Primaria ☐ Secundaria ☐ Universitaria ☒

PERCEPCIÓN AMBIENTAL DE LA ZONA

1. ¿Cómo evalúa la situación ambiental de la zona? Buena ☐, Regular ☒, Mala ☐

2. Menciones los principales problemas que afectan la zona: Inundaciones ☐, Delincuencia ☐, Falta de agua potable ☐, Presencia de aguas negras ☒, Exceso de ruido ☐, Mal estado de las calles ☐, Malos olores ☐, Polvo y humo ☐, Mala recolección de la basura ☐, Otros _____

PERCEPCIÓN DEL PROYECTO

1. ¿Tiene usted conocimiento previo del desarrollo del proyecto en mención?
Sí ☐ No ☒ ¿Cómo se enteró? _____

2. ¿Cuál es su percepción con relación a la ejecución de este proyecto?
De acuerdo ☒, Desacuerdo ☐, Necesito más información ☐, No cuenta con opinión formada ☐

3. ¿Qué tipo de aportes considera usted que este proyecto puede generar en el sector?
Positivos ☒, Negativos ☐, Ambos ☐, No sabe ☐; ¿Cuáles? _____

4. ¿Considera que habrá afectación de los recursos naturales?
Sí ☐, No ☒, No Sabe ☐ De ser positivo cual: Flora ☐, Fauna ☐, Agua ☐, Aire ☐, Suelo ☐
Otros _____

5. ¿Qué sugerencia tiene Usted al Promotor de este proyecto?
Manejo adecuado de la basura.

**ESTUDIO DE IMPACTO AMBIENTAL CATEGORÍA I
CONSTRUCCION DE EDIFICACION PARA TEMPLO
RELIGIOSO IGLESIA CASA DE DIOS PUERTA DEL CIELO**

Encuesta No. 9
Fecha: 7 / 1 / 22

PARTICIPACIÓN CIUDADANA (ENCUESTA)

Estimado (a) Sr. (a), la presente entrevista tiene como objetivo conocer su opinión referente al proyecto CONSTRUCCION DE EDIFICACION PARA TEMPLO RELIGIOSO IGLESIA CASA DE DIOS PUERTA DEL CIELO; el cual consiste en la construcción de un nuevo templo religioso, el cual albergará a los feligreses de esta congregación, así como a aquellos que necesiten orientación religiosa. Esta encuesta, forma parte del proceso de participación ciudadana para el Estudio de Impacto Ambiental (EslA) Categoría I, del proyecto en mención.

DATOS GENERALES

Nombre del encuestado: Carlos Adamas Edad 45 Sexo M
Educación: Ninguna ☐ Primaria ☐ Secundaria ☒ Universitaria ☐

PERCEPCIÓN AMBIENTAL DE LA ZONA

1. ¿Cómo evalúa la situación ambiental de la zona? Buena ☐, Regular ☒, Mala ☐
2. Mencione los principales problemas que afectan la zona: Inundaciones ☐, Delincuencia ☐,
Falta de agua potable ☐, Presencia de aguas negras ☐, Exceso de ruido ☐, Mal estado de las calles ☐
Malos olores ☐, Polvo y humo ☒, Mala recolección de la basura ☐, Otros _____

PERCEPCIÓN DEL PROYECTO

1. ¿Tiene usted conocimiento previo del desarrollo del proyecto en mención?
Sí ☐ No ☒ ¿Cómo se enteró? _____
2. ¿Cuál es su percepción con relación a la ejecución de este proyecto?
De acuerdo ☒, Desacuerdo ☐, Necesito más información ☐, No cuenta con opinión formada ☐
3. ¿Qué tipo de aportes considera usted que este proyecto puede generar en el sector?
Positivos ☒, Negativos ☐, Ambos ☐, No sabe ☐; ¿Cuáles? _____
4. ¿Considera que habrá afectación de los recursos naturales?
Sí ☐, No ☒, No Sabe ☐ De ser positivo cual: Flora ☐, Fauna ☐, Agua ☐, Aire ☐, Suelo ☐
Otros _____
5. ¿Qué sugerencia tiene Usted al Promotor de este proyecto?
Trabajo a la Comunidad.

**ESTUDIO DE IMPACTO AMBIENTAL CATEGORÍA I
CONSTRUCCION DE EDIFICACION PARA TEMPLO
RELIGIOSO IGLESIA CASA DE DIOS PUERTA DEL CIELO**

Encuesta No. 10
Fecha: 7/1/22

PARTICIPACIÓN CIUDADANA (ENCUESTA)

Estimado (a) Sr. (a), la presente entrevista tiene como objetivo conocer su opinión referente al proyecto CONSTRUCCION DE EDIFICACION PARA TEMPLO RELIGIOSO IGLESIA CASA DE DIOS PUERTA DEL CIELO; el cual consiste en la construcción de un nuevo templo religioso, el cual albergará a los feligreses de esta congregación, así como a aquellos que necesiten orientación religiosa. Esta encuesta, forma parte del proceso de participación ciudadana para el Estudio de Impacto Ambiental (EslA) Categoría I, del proyecto en mención.

DATOS GENERALES

Nombre del encuestado: Ricardo Morales Edad 47 Sexo M

Educación: Ninguna ☐ Primaria ☐ Secundaria ☒ Universitaria ☐

PERCEPCIÓN AMBIENTAL DE LA ZONA

1. ¿Cómo evalúa la situación ambiental de la zona? Buena ☐, Regular ☒, Mala ☐
2. Menciones los principales problemas que afectan la zona: Inundaciones ☐, Delincuencia ☐,
Falta de agua potable ☐, Presencia de aguas negras ☐, Exceso de ruido ☐, Mal estado de las calles ☐
Malos olores ☐, Polvo y humo ☒, Mala recolección de la basura ☐, Otros _____

PERCEPCIÓN DEL PROYECTO

1. ¿Tiene usted conocimiento previo del desarrollo del proyecto en mención?
Sí ☐ No ☒; ¿Cómo se enteró? _____
2. ¿Cuál es su percepción con relación a la ejecución de este proyecto?
De acuerdo ☒, Desacuerdo ☐, Necesito más información ☐, No cuenta con opinión formada ☐
3. ¿Qué tipo de aportes considera usted que este proyecto puede generar en el sector?
Positivos ☐, Negativos ☐, Ambos ☒, No sabe ☐; ¿Cuáles? _____
4. ¿Considera que habrá afectación de los recursos naturales?
Sí ☐, No ☒, No Sabe ☐ De ser positivo cual: Flora ☐, Fauna ☐, Agua ☐, Aire ☐, Suelo ☐
Otros _____
5. ¿Qué sugerencia tiene Usted al Promotor de este proyecto?
Ova brinda seguridad y limpieza.

ESTUDIO DE IMPACTO AMBIENTAL CATEGORÍA I CONSTRUCCION DE EDIFICACION PARA TEMPLO RELIGIOSO IGLESIA CASA DE DIOS PUERTA DEL CIELO	Encuesta No. <u>11</u> Fecha: <u>7</u> / <u>1</u> / <u>22</u>
---	--

PARTICIPACIÓN CIUDADANA (ENCUESTA)

Estimado (a) Sr. (a), la presente entrevista tiene como objetivo conocer su opinión referente al proyecto CONSTRUCCION DE EDIFICACION PARA TEMPLO RELIGIOSO IGLESIA CASA DE DIOS PUERTA DEL CIELO; el cual consiste en la construcción de un nuevo templo religioso, el cual albergará a los feligreses de esta congregación, así como a aquellos que necesiten orientación religiosa. Esta encuesta, forma parte del proceso de participación ciudadana para el Estudio de Impacto Ambiental (EslA) Categoría I, del proyecto en mención.

DATOS GENERALES

Nombre del encuestado: Raquel Morales Edad 44 Sexo F

Educación: Ninguna ☐ Primaria ☐ Secundaria ☐ Universitaria ☒

PERCEPCIÓN AMBIENTAL DE LA ZONA

1. ¿Cómo evalúa la situación ambiental de la zona? Buena ☐, Regular ☒, Mala ☐

2. Menciones los principales problemas que afectan la zona: Inundaciones ☐, Delincuencia ☐,
Falta de agua potable ☐, Presencia de aguas negras ☐, Exceso de ruido ☐, Mal estado de las calles ☐,
Malos olores ☐, Polvo y humo ☒, Mala recolección de la basura ☐, Otros _____

PERCEPCIÓN DEL PROYECTO

1. ¿Tiene usted conocimiento previo del desarrollo del proyecto en mención?
Sí ☐ No ☒; ¿Cómo se enteró? _____

2. ¿Cuál es su percepción con relación a la ejecución de este proyecto?
De acuerdo ☒, Desacuerdo ☐, Necesito más información ☐, No cuenta con opinión formada ☐

3. ¿Qué tipo de aportes considera usted que este proyecto puede generar en el sector?
Positivos ☒, Negativos ☐, Ambos ☐, No sabe ☐; ¿Cuáles? _____

4. ¿Considera que habrá afectación de los recursos naturales?
Sí ☐, No ☒, No Sabe ☐ De ser positivo cual: Flora ☐, Fauna ☐, Agua ☐, Aire ☐, Suelo ☐
Otros _____

5. ¿Qué sugerencia tiene Usted al Promotor de este proyecto?
Que brinde Seguridad y Limpieza.

**ESTUDIO DE IMPACTO AMBIENTAL CATEGORÍA I
CONSTRUCCION DE EDIFICACION PARA TEMPLO
RELIGIOSO IGLESIA CASA DE DIOS PUERTA DEL CIELO**

Encuesta No. 12
Fecha: 7 / 1 / 22

PARTICIPACIÓN CIUDADANA (ENCUESTA)

Estimado (a) Sr. (a), la presente entrevista tiene como objetivo conocer su opinión referente al proyecto CONSTRUCCION DE EDIFICACION PARA TEMPLO RELIGIOSO IGLESIA CASA DE DIOS PUERTA DEL CIELO; el cual consiste en la construcción de un nuevo templo religioso, el cual albergará a los feligreses de esta congregación, así como a aquellos que necesiten orientación religiosa. Esta encuesta, forma parte del proceso de participación ciudadana para el Estudio de Impacto Ambiental (EslA) Categoría I, del proyecto en mención.

DATOS GENERALES

Nombre del encuestado: Rosa María Gonzales Edad 48 Sexo F

Educación: Ninguna ☐ Primaria ☐ Secundaria ☒ Universitaria ☐

PERCEPCIÓN AMBIENTAL DE LA ZONA

1. ¿Cómo evalúa la situación ambiental de la zona? Buena ☐, Regular ☒, Mala ☐

2. Mencione los principales problemas que afectan la zona: Inundaciones ☐, Delincuencia ☐,
Falta de agua potable ☐, Presencia de aguas negras ☒, Exceso de ruido ☐, Mal estado de las calles ☐
Malos olores ☐, Polvo y humo ☐, Mala recolección de la basura ☐, Otros _____

PERCEPCIÓN DEL PROYECTO

1. ¿Tiene usted conocimiento previo del desarrollo del proyecto en mención?

Sí ☒ No ☐; ¿Cómo se enteró? _____

2. ¿Cuál es su percepción con relación a la ejecución de este proyecto?

De acuerdo ☒, Desacuerdo ☐, Necesito más información ☐, No cuenta con opinión formada ☐

3. ¿Qué tipo de aportes considera usted que este proyecto puede generar en el sector?

Positivos ☒, Negativos ☐, Ambos ☐, No sabe ☐; ¿Cuáles? _____

4. ¿Considera que habrá afectación de los recursos naturales?

Sí ☐, No ☒, No Sabe ☐ De ser positivo cual: Flora ☐, Fauna ☐, Agua ☐, Aire ☐, Suelo ☐

Otros _____

5. ¿Qué sugerencia tiene Usted al Promotor de este proyecto?

Manejo adecuado de la basura.