

Formato EIA-FA-00

CONTENIDOS MÍNIMOS DE LOS ESTUDIOS DE IMPACTO AMBIENTAL  
CATEGORIA I

Artículo 26. DECRETO EJECUTIVO 123 DE 14 DE AGOSTO DE 2009.

PROYECTO: LOCALES COMERCIALES

PROMOTOR: ZE HUANG ZHANG

Nº DE EXPEDIENTE: DRCH-IF-074-2022

FECHA DE ENTRADA: 6-6-2022

REALIZADO POR (CONSULTORES): JILMA GUTIERRES/MAXIMO MORENO

	TEMA	SI	NO	OBSERVACIÓN
1.0	ÍNDICE	X		
2.0	RESUMEN EJECUTIVO	X		
2.1	Datos generales del promotor, que incluya: a) Persona a contactar; b) Números de teléfonos; c) Correo electrónico; e) Página web; f) Nombre y registro del consultor	X		
3	INTRODUCCIÓN	X		
3.1	Indicar el alcance, objetivos y metodología del estudio presentado	X		
3.2	Categorización: Justificar la categoría del EsIA en función de los criterios de protección ambiental	X		
4	INFORMACIÓN GENERAL	X		
4.1	Información sobre el Promotor (persona natural o jurídica), tipo de empresa, ubicación, certificado de existencia y representación legal de la empresa y certificado de registro de la propiedad, contrato y otros	X		
4.2	Paz y salvo emitido por la ANAM y copia del recibo de pago, por los trámites de evaluación	X		
5	DESCRIPCIÓN DEL PROYECTO, OBRA O ACTIVIDAD	X		
5.1	Objetivo del proyecto, obra o actividad y su justificación	X		
5.2	Ubicación geográfica incluyendo mapa en escala 1:50, 000 y coordenadas UTM o geográficas del polígono del proyecto	X		
5.3	Legislación y normas técnicas e instrumentos de gestión ambiental aplicables y su relación con el proyecto, obra o actividad	X		
5.4	Descripción de las fases del proyecto, obra o actividad	X		
5.4.1	Planificación	X		
5.4.2	Construcción	X		
5.4.3	Operación	X		
5.4.4	Abandono	X		
5.5	Infraestructura a desarrollar y equipo a utilizar	X		
5.6	Necesidades de insumos durante la construcción/ejecución y operación	X		
5.6.1	Necesidades de servicios básicos (agua, energía, aguas servidas, vías de acceso, transporte público, otros)	X		
5.6.2	Mano de obra (durante la construcción y operación) empleos directos e indirectos generados	X		
5.7	Manejo y disposición de desechos en todas las fases	X		
5.7.1	Sólidos	X		
5.7.2	Líquidos	X		
5.7.3	Gaseosos	X		
5.8	Concordancia con el plan de uso de suelo	X		
5.9	Monto global de la inversión	X		
6	DESCRIPCIÓN DEL AMBIENTE FÍSICO	X		
6.3	Caracterización del suelo	X		
6.3.1	La descripción de uso de suelo	X		

6.3.2	Deslinde de la propiedad	X		
6.4	Topografía	X		
6.6	Hidrología	X		
6.6.1	Calidad de aguas superficiales	X		
6.7	Calidad de aire	X		
6.7.1	Ruido	X		
6.7.2	Olores	X		
7	DESCRIPCIÓN DEL AMBIENTE BIOLÓGICO	X		
7.1	Característica de la Flora	X		
7.1.1	Caracterización vegetal, inventario forestal (aplicar técnicas forestales reconocidas por ANAM)	X		
7.2	Característica de la fauna	X		
8	DESCRIPCIÓN DEL AMBIENTE SOCIOECONÓMICO	X		
8.1	Uso actual de la tierra en sitios colindantes	X		
8.3	Percepción local sobre el proyecto, obra o actividad (a través del plan de participación ciudadana). Reunión informativa y sus evidencias	X		
8.4	Sitios históricos, arqueológicos y culturales declarados	X		
8.5	Descripción del paisaje	X		
9.0	IDENTIFICACIÓN DE IMPACTOS AMBIENTALES Y SOCIALES ESPECÍFICOS	X		
9.2	Identificación de los impactos ambientales específicos, su carácter, grado de perturbación, importancia ambiental, riesgo de ocurrencia, extensión del área, duración y reversibilidad entre otros	X		
9.4	Análisis de los impactos sociales y económicos a la comunidad producidos por el proyecto	X		
10.0	PLAN DE MANEJO AMBIENTAL (PMA)	X		
10.1	Descripción de las medidas de mitigación específicas	X		
10.2	Ente responsable de la ejecución de las medidas	X		
10.3	Monitoreo	X		
10.4	Cronograma de ejecución	X		
10.7	Plan de rescate y reubicación de fauna y flora	X		
10.11	Costos de la gestión ambiental	X		
12	LISTA DE PROFESIONALES QUE PARTICIPARON EN LA ELABORACIÓN DEL ESTUDIO DE IMPACTO AMBIENTAL, FIRMA (S) Y RESPONSABILIDADES	X		
12.1	Firmas debidamente notariadas	X		
12.2	Número de registro de consultor (es)	X		
13	CONCLUSIONES Y RECOMENDACIONES	X		
14	BIBLIOGRAFÍA	X		
15	ANEXOS	X		
SEGÚN TIPO DE PROYECTO, OBRA O ACTIVIDAD		SI	NO	OBSERVACIÓN
<b>PROYECTOS HIDROELECTRICOS</b>			X	
Certificación de conducencia remitida por la ASEP (copia autenticada).				
<b>PROYECTOS EN ÁREAS PROTEGIDAS</b>			X	
Viabilidad por parte de Áreas protegidas (copia simple).				
<b>PROYECTOS FORESTALES</b>			X	
Documento con el Plan de reforestación.				
<b>PROYECTOS EN ÁREA DEL CORREDOR BIOLÓGICO</b>			X	
Análisis de compatibilidad.				

REVISADO POR (MINISTERIO DE AMBIENTE): ALAINS ROJAS

**FORMATO EIA-FA-007**  
**INFORME DE REVISIÓN DE CONTENIDOS MÍNIMOS DEL**  
**ESTUDIO DE IMPACTO AMBIENTAL**

**FECHA:** 8 DE JUNIO DE 2022  
**PROYECTO:** LOCALES COMERCIALES  
**PROMOTOR:** ZE HUANG ZHANG  
**CONSULTORES:** JILMA GUTIERRES/MAXIMO MORENO  
**LOCALIZACIÓN:** PROVINCIA DE CHIRIQUÍ, DISTRITO DE BOQUETE, CORREGIMIENTO DE ALTO BOQUETE

**BREVE DESCRIPCIÓN DEL PROYECTO:**

El proyecto “**LOCALES COMERCIALES**” consiste en un edificio comercial, con un área total de 1,634.52 m2 de construcción, desglosada de la siguiente manera: 1,285.00 metros cuadrados de área cerrada y 349.52 metros cuadrados de área abierta (pasillo exterior de 92.52 m<sup>2</sup> y estacionamientos 257.00 m<sup>2</sup>). Este nuevo edificio comercial consta de cuatro locales comerciales pequeños cada uno con su área de baños, adicional se contará con estacionamientos y pasillos.

**CONCLUSIONES:**

Que conforme a lo establecido en el artículo 41 del Decreto Ejecutivo 123 del 14 de agosto de 2009, modificado por el Decreto 155 de 5 de agosto de 2011, se procedió a verificar que el Estudio de Impacto Ambiental, cumpliera con los contenidos mínimos establecidos en el artículo 26 del citado reglamento.

Que luego de revisado el documento, se detectó que el mismo **CUMPLE** con lo establecido en el artículo 26, 38, 39 del Decreto Ejecutivo 123 del 14 de agosto de 2009, de los “contenidos mínimos del estudio de Impacto Ambiental”.

**ENUNCIACIÓN DE LA LEGISLACIÓN APLICABLE:**

Texto Único de la Ley No.41 de 1998; Ley No. 8 de 25 de marzo de 2015; Ley No.38 de 2000; Decreto Ejecutivo N° 123 de 2009, modificado por el Decreto Ejecutivo No.155 de 05 de agosto de 2011, Decreto Ejecutivo No. 36 del 03 de junio de 2019 y demás normas complementarias y concordantes.

**SECCIÓN DE EVALUACIÓN:**

Después de evaluar el Estudio concluimos que el documento presentado cumple con los contenidos mínimos establecidos en el artículo 26 y los artículos 38 y 39, del Decreto Ejecutivo No. 123 del 14 de agosto de 2009, modificado por el Decreto Ejecutivo No. 155 de 5 de agosto de 2011.

KQ/NR/ar

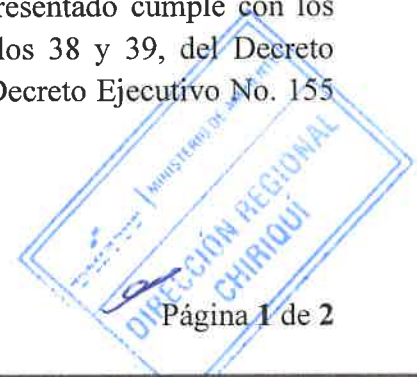

**RECOMENDACIONES DE ACEPTAR, RECHAZAR O MODIFICAR:**

Se recomienda la **ADMISIÓN** de la solicitud de evaluación del Estudio de Impacto Ambiental, Categoría I, del proyecto **“LOCALES COMERCIALES”** ya que a través de la revisión del Estudio de Impacto Ambiental se pudo constatar que el mismo **CUMPLE** con los contenidos mínimos establecidos en el artículo 26 y los artículos 38 y 39 del Decreto Ejecutivo No.123 del 14 de agosto de 2009, modificado por el Decreto Ejecutivo No.155 de 5 de agosto de 2011.

CONSEJO TECNICO NACIONAL  
DE AGRICULTURA  
**ALAINS R. ROJAS C.**  
MGTER. EN MANEJO Y CONSERV.  
DE LOS REC. NAT. Y DEL AMB.  
IDONEIDAD: 8.223-16-M19 \*

*Alains Rojas*  
**ALAINS ROJAS**

Evaluador

CONSEJO TECNICO NACIONAL  
DE AGRICULTURA  
**NELLY W. RAMOS E.**  
MGTER. EN MANEJO Y CONSERV.  
DE LOS REC. NAT. Y DEL AMB.  
IDONEIDAD: 7.593-14-M19 \*

*Nelly Ramos*  
**NELLY RAMOS**

Jefa de la Sección de  
Evaluación de Impacto Ambiental  
Ministerio de Ambiente – Chiriquí

Refrendado por:

*Krisely Quintero*  
**ING. KRISLEY QUINTERO**

Directora Regional  
Ministerio de Ambiente  
Chiriquí



REPÚBLICA DE PANAMÁ  
MINISTERIO DE AMBIENTE  
PROVEIDO DRCH-ADM-064-2022

LA SUSCRITA DIRECTORA REGIONAL DEL MINISTERIO DE AMBIENTE (MIAMBIENTE), EN USO DE SUS FACULTADES LEGALES, Y

**C O N S I D E R A N D O:**

Que el señor **ZE HUANG ZHANG**, varón mayor de edad con nacionalidad china, con identidad personal (cédula) N° **E-8-65403**, presentó el día **6 de junio de 2022**, la solicitud de evaluación del Estudio de Impacto Ambiental Categoría I, titulado **“LOCALES COMERCIALES”**, a desarrollarse en el corregimiento de **ALTO BOQUETE**, distrito de **BOQUETE**, provincia de **CHIRIQUÍ**, elaborado bajo la responsabilidad de los consultores ambientales **JILMA GUTIERRES/MAXIMO MORENO**, debidamente inscrita en el Registro de Consultores Ambientales, para elaborar Estudios de Impacto Ambiental que lleva el Ministerio de Ambiente (MIAMBIENTE), mediante la Resolución **IRC-079-2019 e IAR-065-2019**, respectivamente.

Que conforme a lo establecido en el artículo 41 del Decreto Ejecutivo 123 del 14 de agosto de 2009, se procedió a verificar que el Estudio de Impacto Ambiental, cumpliera con los contenidos mínimos establecidos en el artículo 26 del citado reglamento.

Que luego de revisado el documento se detectó que el mismo **CUMPLE** con los contenidos mínimos establecidos en el artículo 26 del Decreto Ejecutivo 123 de 14 de agosto de 2009.

Que el Informe de Revisión de los Contenidos Mínimos de la Sección de Evaluación de Impacto Ambiental con fecha del **8 de JUNIO de 2022**, recomienda admitir la solicitud de evaluación del Estudio de Impacto Ambiental, Categoría I, del proyecto **“LOCALES COMERCIALES”**, por considerar que el mismo, cumple con los contenidos mínimos.

**RESUELVE:**

**ARTÍCULO 1: ADMITIR** la solicitud de evaluación del Estudio de Impacto Ambiental, Categoría I, denominado **“LOCALES COMERCIALES”**.

**ARTÍCULO 2: ORDENAR** el inicio de la fase de Evaluación y Análisis del Estudio de Impacto Ambiental correspondiente.

**FUNDAMENTO DE DERECHO:** Texto Único de la Ley No.41 de 1998; Ley No. 8 de 25 de marzo de 2015; Ley No.38 de 2000; Decreto Ejecutivo N° 123 de 2009, modificado por el Decreto Ejecutivo No.155 de 05 de agosto de 2011, Decreto Ejecutivo No. 36 del 03 de junio de 2019 y demás normas complementarias y concordantes.

Dada en la ciudad de David, a los **OCHO (8)** días, del mes de **JUNIO** del año dos mil veintidós (2022).

CÚMPLASE,

  
**ING. KRISLLY QUINTERO**  
Directora Regional  
Ministerio de Ambiente – Chiriquí



MINISTERIO DE AMBIENTE  
DIRECCION REGIONAL DE CHIRIQUI

David, Vía Red Gray  
Provincia de Chiriquí  
Tel.: (507) 500-0922

Acta de Inspección

Siendo las 10:35 a.m. del día, 15 de junio de 2022, se dio inicio a la diligencia de inspección de Evaluación del Estudio de Impacto Ambiental del Proyecto **“LOCALES COMERCIALES”**, Categoría I, de la empresa **ZE HUANG ZHANG**, a desarrollarse en el corregimientos de **ALTO BOQUETE** distrito de **BOQUETE**, Provincia de **CHIRIQUÍ**; con el fin de verificar la información presentada en el documento.

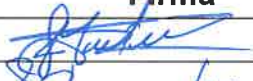
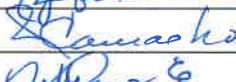
Los participantes por el Ministerio de Ambiente y por la empresa promotora, firman la presente acta, como constancia de que se desarrolló la diligencia de inspección de Evaluación; siendo las 11:00 a.m.

Nombre	Cargo	Firma
Jhuan Gutierrez	Consultora	
Nivia Camacho	Evaluadora de EsIA	
Nelly Romero	MANBIENTE-SEIA	

David, Vía Red Gray  
Provincia de Chiriquí  
Tel.: (507) 500-0922



SECCIÓN DE EVALUACIÓN DE IMPACTO AMBIENTAL  
INFORME TÉCNICO DE INSPECCIÓN OCULAR  
Nº. 062-06-2022

DATOS GENERALES

PROYECTO:	LOCALES COMERCIALES
PROMOTOR:	ZE HUANG ZHANG
REPRE. LEGAL	ZE HUANG ZHANG
UBICACIÓN DEL PROYECTO:	CORREGIMIENTO DE ALTO BOQUETE, DISTRITO DE BOQUETE, PROVINCIA DE CHIRIQUÍ
FECHA DE LA INSPECCIÓN:	15 DE JUNIO DE 2022
FECHA DEL INFORME:	17 DE JUNIO DE 2022
PARTICIPANTES EN LA INSPECCIÓN:	<p><b>POR EL PROMOTOR:</b></p> <ul style="list-style-type: none"> <li>LICDA. JILMA GUTIERREZ</li> </ul> <p><b>POR SECCIÓN DE EVALUACIÓN DE IMP. AMBIENTAL:</b></p> <ul style="list-style-type: none"> <li>LCDA. NELLY RAMOS –Jefa de la SEIA.</li> <li>LCDA. NIVIA CAMACHO - Evaluadora</li> </ul>

I. OBJETIVO DE LA INSPECCIÓN TECNICA

Verificar las características del área propuesta para el desarrollo del proyecto, según lo indicado en el Estudio de Impacto Ambiental en cuanto al medio físico, biológico y social, al igual que las coordenadas de ubicación del polígono del proyecto.

II. DESARROLLO DE LA INSPECCIÓN:

El día 14 de junio de 2022, se coordina con el Promotor del Proyecto, la fecha y hora de la inspección de campo en el sitio del proyecto. La inspección corresponde al Proyecto “LOCALES COMERCIALES” a desarrollarse en el corregimiento de Alto Boquete, distrito de Boquete, provincia de Chiriquí.

Se dio inicio a las 10:35 a.m., con la participación de los asignados por el Promotor y por el Ministerio de Ambiente personal de la Sección de Evaluación de Impacto Ambiental. El lote se ubica sobre la Vía David -Boquete, próxima a la entrada de Caldera. Se recorrió el polígono y se tomaron las coordenadas.

La Inspección culminó a las 11:00 a.m.

III. RESULTADOS DE LA INSPECCIÓN TÉCNICA

Durante la inspección se recopiló la siguiente información:

- El lote está ubicado a orillas de la Vía David- Boquete, a pocos metros de la Garita de Tránsito y entrada a Caldera.
- A un costado del lote hay una calle de piedra privada o servidumbre, que conduce a dos viviendas unifamiliares.
- La topografía de la propiedad es plana.
- En relación a la flora se observó que el lote está totalmente cubierto de gramíneas y se observaron en la cerca de la colindancia lateral, un guarumo y una palma de corozo.
- No se observó ninguna especie de fauna en el sitio, durante la inspección.

Al momento de realizada la inspección de campo, se tomaron las siguientes coordenadas UTM:

Tabla N° 1. Coordenadas tomadas en el sitio de la Inspección.

PUNTOS	NORTE	ESTE
1	340969	958293
2	341006	958303
3	340973	958246
4	340957	958282

IV. CONCLUSIONES Y RECOMENDACIONES

- Los puntos mostrados por el promotor, concuerdan con las coordenadas establecidas en el EsIA.
- El lote es plano en toda la superficie.
- Continuar con el proceso de evaluación del EsIA.
- Se evidencia que no se ha iniciado el desarrollo del proyecto.
- El Promotor debe cumplir con las medidas de mitigación establecidas en el EsIA y se deben establecer y cumplir con las normas y permisos correspondientes.

INFORME ELABORADO POR:

*Nivia Camacho*  
Nivia Camacho

Técnico Evaluador  
Área De Evaluación de  
Impacto Ambiental



*Nelly Ramos*  
Nelly Ramos

Jefa del Área De Evaluación  
de Impacto Ambiental



*Ing. Krisly Quiñero*  
Ing. Krisly Quiñero  
Directora Regional de  
Chiriquí





ANEXO

EVIDENCIA FOTOGRÁFICA



Figura 1. Polígono del Proyecto.

Fuente: Google Earth

FOTOGRAFIAS DEL PROYECTO



Foto 1. Vista del polígono, en la parte frontal, se observa la vía David- Boquete.



Foto 2. Vista del punto de inicio del lote.



Foto 3. Vista de la calle privada a un costado del lote.



Foto 4. Vista de la parte trasera del lote, se observa la vegetación de herbazales.

MINISTERIO DE AMBIENTE  
DIRECCION DE INFORMACION AMBIENTAL

Tel. 500-0855 – Ext. 6715/6047

GEOMATICA-EIA-CAT I-0434-2022



De: **Alex O. De Gracia C.**  
**Jefe del Departamento de Geomática**

Fecha de solicitud: **16 DE JUNIO DEL 2022**

Proyecto: **“LOCALES COMERCIALES”**

Categoría: **I**

Provincia: **CHIRIQUÍ**

Distrito: **BOQUETE**

Corregimiento: **ALTO BOQUETE**

Técnico Evaluador solicitante: **Nivia Camacho**

Dirección Regional de: **PANAMÁ METRO**

**Observaciones (hallazgos o información que se debe aclarar):**

En respuesta a la solicitud del día 16 de junio del 2022, vía correo electrónico, donde se solicita generar una cartografía que permita determinar la ubicación del proyecto de Estudio de Impacto Ambiental, categoría I, denominado **“LOCALES COMERCIALES”**, le informamos lo siguiente:

Con los datos proporcionados se generó un polígono (**4,871.02 m<sup>2</sup>**). El mismo se ubica fuera de los límites del Sistema Nacional de Áreas Protegidas

De acuerdo a la Cobertura Boscosa y Uso del Suelo 2012, el dato se ubica en las categorías de **“Pasto”** e **“Infraestructura”**; y según la Capacidad Agrológica se ubica en el tipo **VI** (No arable, con limitaciones severas, aptas para pastos, bosques, tierras de reservas).

Técnico responsable: **Amarilis Yudith Tugrí**

Fecha de respuesta: **20 DE JUNIO DEL 2022**

Adj; Mapa  
aodgc/at

CC: Departamento de Geomática.



CORREGIMIENTO DE ALTO BOQUETE, DISTRITO DE BOQUETE, PROVINCIA DE CHIRIQUÍ- PROYECTO LOCALES COMERCIALES

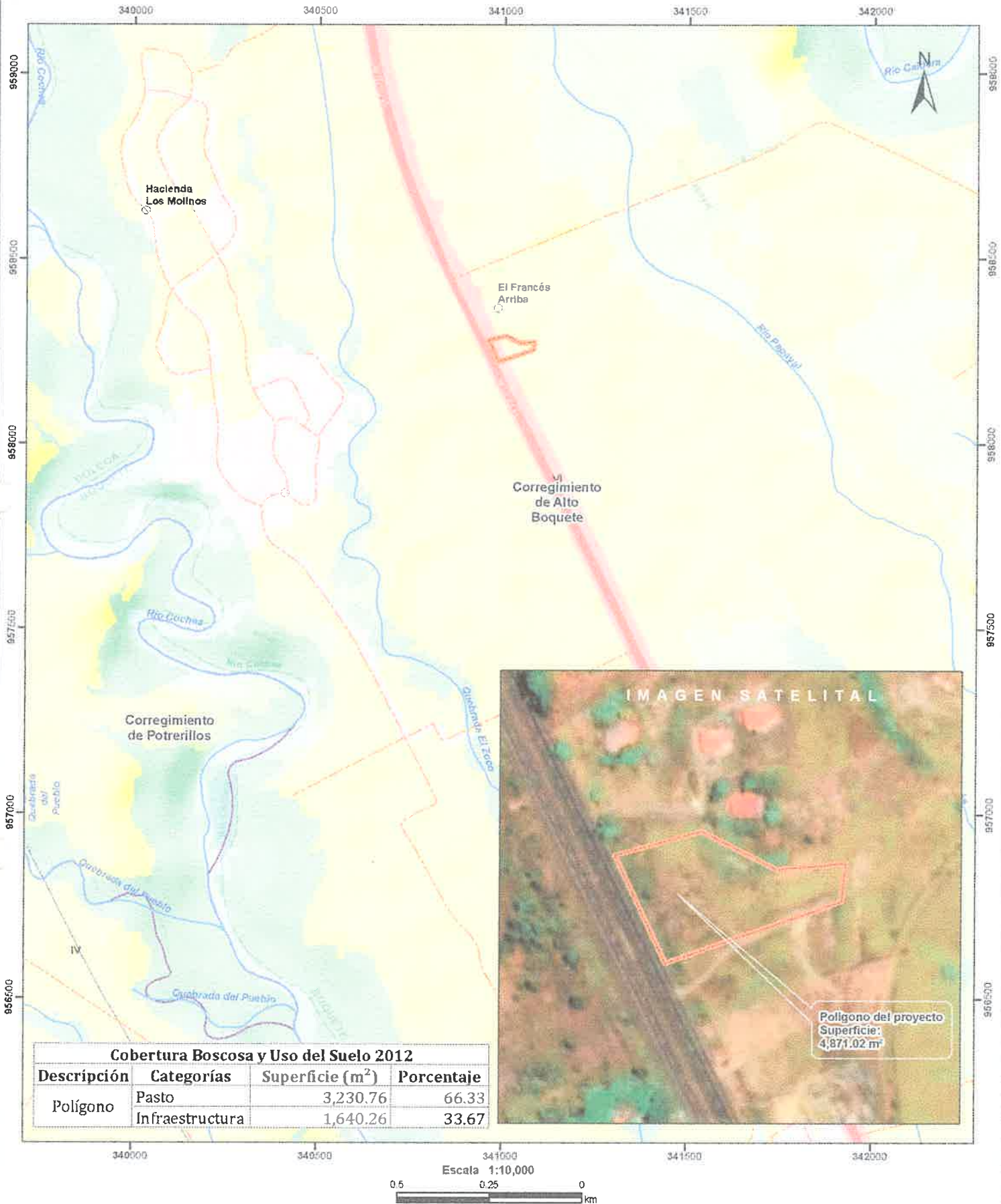

**Localización Nacional**

**LEYENDA**

- Lugares Poblados
- Red Vial
- Ríos y quebrados
- Polígono del proyecto
- Cuenca hidrográfica
- Límite de Corregimientos
- Límite de Capacidad Agrícola
- Cobertura y Uso de la Tierra 2012
  - Bosque latifoliado mixto secundario
  - Infraestructura
  - Pasto
  - Rastrojo y vegetación arbustiva
  - Superficie de agua
  - Área poblada

**Notas:**

- El polígono del proyecto se dibujó en base a las coordenadas proporcionadas.
- El proyecto se ubica fuera de los límites del SINAP.
- El proyecto se ubica en la cuenca hidrográfica No. 103 (Río Chiriquí).

**Capacidad Agrológica**

VI No arable, con limitaciones severas, aptas para pastos, bosques, tierras de reservas.

**Sistema de Referencia Espacial:**  
Sistema Geodésico Mundial de 1984  
Proyección Universal Transversal de Mercator  
Zona 17 Norte

**Ministerio de Ambiente**  
**Dirección de Información Ambiental**  
**Departamento de Geomática**

**Fuente:**  
- Instituto Nacional de Estadística y Censo  
- Ministerio de Ambiente  
- Imagen ESRI  
- Expediente: DRCH-IF-074-2022

MINISTERIO DE AMBIENTE  
DIRECCIÓN REGIONAL DE CHIRIQUÍ  
SECCIÓN DE EVALUACIÓN DE IMPACTO AMBIENTAL  
INFORME TÉCNICO DE EVALUACIÓN DE ESTUDIO DE IMPACTO  
AMBIENTAL  
No.074-2022

I. DATOS GENERALES

**FECHA:** 20 DE JUNIO 2022  
**NOMBRE DEL PROYECTO:** LOCALES COMERCIALES  
**PROMOTOR:** ZE HUANG ZHANG.  
**UBICACIÓN:** CORREGIMIENTO DE ALTO BOQUETE,  
DISTRITO DE BOQUETE, PROVINCIA DE  
CHIRIQUÍ

II. ANTECEDENTES

El día seis (6) de junio de 2022, **ZE HUANG ZHANG**, persona natural con cédula de identidad N° E-8-65403; presentó ante el Ministerio de Ambiente (MiAMBIENTE) un Estudio de Impacto Ambiental (EsIA), Categoría I, denominado “**LOCALES COMERCIALES**”, elaborado bajo la responsabilidad de los consultores **JILMA GUTIERREZ Y MÁXIMO MORENO**, personas naturales inscritas en el Registro de Consultores Idóneos que lleva el Ministerio de Ambiente (MiAMBIENTE), mediante las Resoluciones **IRC-079-2019** e **IRC-065-2019**, respectivamente (expediente administrativo).

El Proyecto “**LOCALES COMERCIALES**”, se desarrollará en el inmueble con Folio Real No. 406959, con código de ubicación 4305, de la sección de propiedad del Registro Público, ubicada en la provincia de Chiriquí, distrito de Boquete, corregimiento de Alto Boquete, propiedad del promotor. El proyecto consiste en un edificio comercial, con un área total de 1,634.52 m2 de construcción, desglosada de la siguiente manera: 1,285.00 metros cuadrados de área cerrada y 349.52 metros cuadrados de área abierta (pasillo exterior de 92.52 m2 y estacionamientos 257.00 m2). Este nuevo edificio comercial consta de cuatro locales comerciales pequeños cada uno con su área de baños, adicional se contará con estacionamientos y pasillos. El proyecto contará con acera para el tránsito de los peatones y rampas para personas con habilidades especiales, así como con tinaquera para el adecuado manejo de los desechos y eficiente recolección de los mismos. Las aguas residuales serán manejadas mediante el sistema de tanque séptico.

De acuerdo al EsIA, el proyecto se construirá en las coordenadas ubicadas en los siguientes puntos:

PUNTO	ESTE	NORTE
1	340958.410	958280.120
2	341004.943	958292.990
3	341044.856	958272.533
4	341081.969	958275.604
5	341079.761	958255.354
6	340985.507	958222.580

Coordenadas UTM del proyecto, DATUM WGS84

El monto global de la inversión es de quinientos cincuenta y siete mil con cero centavos, (B/ 557,000.00).

Que mediante el **PROVEÍDO DRCH-ADM-064-2022**, del **8 de junio de 2022**, (visible en la foja 16 del expediente administrativo), MiAMBIENTE admite a la fase de evaluación y análisis

el Estudio de Impacto Ambiental, Categoría I, del proyecto denominado “**LOCALES COMERCIALES**”, y en virtud de lo establecido para tales efectos en el Decreto Ejecutivo No. 123 de 14 de agosto de 2009, modificado por el Decreto Ejecutivo No. 155 de 5 de agosto de 2011 y el Decreto Ejecutivo 36 del 3 de junio de 2019, se surtió el proceso de evaluación del referido Estudio de Impacto Ambiental.

Que el día **15 de junio de 2022**, se realizó la inspección al área para el desarrollo del proyecto, por parte del personal técnico de la Sección de Evaluación de Impacto Ambiental y personal por parte del Consultor.

Como parte del proceso de evaluación, se verificaron las coordenadas presentadas en el Estudio de Impacto Ambiental en la Dirección de Evaluación y Ordenamiento Ambiental, la cual se envió para verificación el día **16 de junio de 2022**, (ver foja 21 del expediente administrativo correspondiente); en tanto que la DEIA emitió sus comentarios el día **20 de junio, de 2022** (ver foja 21 y 22 del expediente administrativo).

### III. ANÁLISIS TÉCNICO

Después de la revisión y análisis del EsIA y cada uno de sus componentes ambientales, así como su Plan de Manejo Ambiental, pasamos a revisar algunos aspectos destacables en el proceso de evaluación del Estudio.

#### Componente físico:

El EsIA, presentado por la empresa promotora, describe lo siguiente, respecto al ambiente físico del área donde se desarrollara el proyecto:

- **Deslinde de la Propiedad.**  
El proyecto “**LOCALES COMERCIALES**”, se desarrollará en la finca con código de ubicación 4305, folio N° 406959 ubicadas en el Corregimiento de Alto Boquete, Distrito de Boquete, Provincia de Chiriquí.  
Los colindantes del proyecto son:  
-Norte: Finca 68523  
-Sur: Finca 68523  
-Este: Finca 68523  
-Oeste: Carretera Vía Boquete.
- **Topografía:** La topografía del polígono es plana.
- **Hidrología** No se observa ningún cuerpo hídrico, sobre la superficie del polígono a desarrollar.

#### Componente Biológico:

El EsIA, presentado por la empresa promotora, describe lo siguiente, respecto al ambiente biológico del área donde se desarrollara el proyecto:

**En cuanto a Flora:** en el área del proyecto se aprecia que casi en su totalidad está cubierto por herbáceas, una palma de corozza (*Elaeis oleífera*), Caña de azúcar (*Saccharum officinarum*), Plátano (*Musa sp*), Guarumo (*Cecropia peltata*), Canillo (*Miconia argentea*).

**En cuanto a fauna:** en el área donde se desarrollará el proyecto solo se observaron algunas aves como : Sotorey común (*Troglodites aedon*) y el Gorrión Negrilistado (*Arremonops conirostris*).

#### Componente Socioeconómico:

En el EsIA, se indica que la metodología utilizada para lograr la participación ciudadana, con respecto al desarrollo del proyecto, fue a través de la aplicación de 11 encuestas de opinión ciudadana, las cuales fueron aplicadas lo día 16 de marzo de 2022; dando como resultado lo siguiente:

Ministerio de Ambiente  
Informe técnico de Evaluación N°-074 -2022  
Proyecto: “Locales Comerciales”  
Promotor: Ze Huang Zhang.



- El 36% indicó que conocían el proyecto.
- El 100% considera que no se verá afectado el medio ambiente.
- El 91% de los encuestados acepta el proyecto.

Una vez analizado, evaluado el EsIA, la Declaración Jurada, consideramos que el mismo cumplió con los requerimientos establecidos en el Decreto Ejecutivo No.123 de 14 de agosto de 2009, y que por medio de la Declaración Jurada reconoce que el proyecto genera impactos negativo de carácter no significativo y es responsable de atender adecuadamente el manejo de los impactos ambientales producidos por el desarrollo del proyecto, por lo que se considera viable.

En adición a las normativas aplicables al proyecto (páginas 17 a 19 EsIA) y los compromisos contemplados en el mismo y el promotor tendrá que:

- a) Colocar, dentro del área del Proyecto y antes de iniciar su ejecución, un letrero en un lugar visible con el contenido establecido en formato adjunto.
- b) Previo al inicio de construcción contar con el permiso de limpieza por indemnización ecológica según lo establece la Resolución AG-0235-2003 del 12 de julio de 2003, y cancelar el mismo en un periodo de 30 días hábiles a partir de su fecha de emisión.
- c) Presentar ante la correspondiente Dirección Regional del Ministerio de Ambiente en Chiriquí, cada tres (3) meses en la etapa de construcción; contados a partir de la notificación de la presente resolución administrativa, un (1) informe sobre la implementación de las medidas aprobadas, en un (1) ejemplar original impreso y tres (3) copias en formato digital (Cd). Este informe deberá ser elaborado por un profesional idóneo e independiente del promotor del Proyecto.
- d) El Promotor deberá presentar informe de cierre cuando culmine la fase constructiva del proyecto.
- e) Cumplir con Ley No. 6, de 11 de enero de 2007. "Que dicta normas sobre el manejo de residuos aceitosos derivados de hidrocarburos o de base sintética en el territorio nacional".
- f) Cumplir con el Reglamento DGNTI-COPANIT-44-2000 "Higiene y Seguridad. Condiciones de higiene y seguridad en ambientes de trabajo donde se generen ruidos.
- g) Responsabilizarse del manejo integral de los desechos sólidos que se producirán en el área del proyecto, con su respectiva ubicación final, durante las fases de construcción, operación y abandono, cumpliendo con lo establecido en la Ley No. 66 de 10 de noviembre de 1947 – Código Sanitario.
- h) Contar con un sitio autorizado para la disposición final de los desechos sólidos generados durante las etapas de construcción y operación del proyecto.
- i) Cumplir con el Decreto Ejecutivo N° 2 de 14 de enero de 2009, por lo cual se establece la Norma Ambiental de calidad de suelo para diversos usos.
- j) Reportar de inmediato al Instituto Nacional de Cultura, INAC, el hallazgo de cualquier objeto de valor histórico o arqueológico para realizar el respectivo rescate y documentar en los informes de seguimiento.
- k) Notificar a la Dirección Regional de Chiriquí, de darse la presencia de alguna especie de fauna, la reubicación realizada de la misma, al costo del promotor e incluir dichos resultados en el correspondiente Informe de Seguimiento.
- l) Mantener informada a la comunidad de los trabajos a ejecutar, señalar el área de manera continua hasta la culminación de los trabajos, con letreros informativos y preventivos, con la finalidad de evitar accidentes.
- m) Cualquier conflicto que se presente, en lo que respecta a la población afectada por el desarrollo del proyecto, el promotor actuará siempre mostrando su mejor disposición a conciliar con las partes actuando de buena fe.
- n) Cumplir con las normas, permisos, aprobaciones y reglamentos referentes al diseño, construcción y ubicación de todas las infraestructuras que conlleva el desarrollo del proyecto, emitido por las autoridades e instituciones competentes en este tipo de proyecto.
- o) Colocar barreras físicas o cercas perimetrales provisionales y mallas de protección, las cuales contribuirán a contener el ruido, no afectar a los transeúntes o actividades cercanas a la zona y prevenir accidentes.
- p) El Promotor deberá tomar en cuenta las recomendaciones emitidas por el Consultor en el Estudio de Impacto Ambiental.

#### IV. CONCLUSIONES

Una vez revisado el Estudio de Impacto Ambiental y la Declaración Jurada adjunta, se concluye lo siguiente:

1. El Estudio de Impacto Ambiental cumple con los requisitos mínimos establecidos en el artículo 26 del Decreto Ejecutivo No.123 de 14 de agosto de 2009.
2. El Estudio de Impacto Ambiental en su Plan de Manejo Ambiental, propone medidas de mitigación y prevención, apropiadas sobre la base de los impactos y riesgos ambientales no significativos a generarse por el desarrollo de la actividad.

#### V. RECOMENDACIONES

- Presentar ante el Ministerio de Ambiente, cualquier modificación, adición o cambio de las técnicas y/o medidas que no estén contempladas en el Estudio de Impacto Ambiental aprobado, con el fin de verificar si se precisa la aplicación de las normas establecidas para tales efectos en el Decreto Ejecutivo N° 123 de 14 de agosto de 2009, modificado por el Decreto Ejecutivo 155 de 5 de agosto de 2011.
- Luego de la evaluación integral e interinstitucional, se recomienda **APROBAR** el Estudio de Impacto Ambiental Categoría I, correspondiente al proyecto denominado **"LOCALES COMERCIALES"**.

  
**LICDA. NIVIA CAMACHO**  
 Evaluador

  
**CONSEJO TÉCNICO NACIONAL  
DE AGRICULTURA**  
**NIVIA A. CAMACHO C.**  
 LIC. EN CIENCIAS  
 AMBIENTALES Y REC. NAT.  
 IDONEIDAD: 4467-01 \*

  
**ING. KRISLAY QUINTERO**  
 Directora Regional,  
 Ministerio de Ambiente - Chiriquí

  
**LICDA. NELLY RAMOS**  
 Jefa de la Sección de Evaluación de  
 Impacto Ambiental  
 Ministerio de Ambiente - Chiriquí

  
**DIRECCIÓN REGIONAL CHIRIQÚ**

  
**SECCIÓN DE EVALUACIÓN DE  
IMPACTO AMBIENTAL**

  
**CONSEJO TÉCNICO NACIONAL  
DE AGRICULTURA**  
**NELLY W. RAMOS E.**  
 INGENIERA EN MANEJO Y CONSERV.  
 DE LOS REG. NAT. Y DEL AMB.  
 IDONEIDAD: 7.898-14-M19 \*

República de Panamá  
MINISTERIO DE AMBIENTE  
RESOLUCIÓN DRCH -IA – 057- 2022  
De 20 de junio de 2022.

Por la cual se aprueba el Estudio de Impacto Ambiental, Categoría I, correspondiente al proyecto “LOCALES COMERCIALES”

La Suscrita Directora Regional, del Ministerio de Ambiente de Chiriquí en uso de sus facultades legales, y

CONSIDERANDO:

Que el promotor, **ZE HUANG ZHANG**, propone realizar el proyecto “**LOCALES COMERCIALES**.”

El día seis (6) de junio de 2022, **ZE HUANG ZHANG**, persona natural con cédula de identidad N° E-8-65403; presentó ante el Ministerio de Ambiente (MiAMBIENTE) un Estudio de Impacto Ambiental (EsIA), Categoría I, denominado “**LOCALES COMERCIALES**”, elaborado bajo la responsabilidad de los consultores **JILMA GUTIERREZ Y MÁXIMO MORENO**, personas naturales inscritas en el Registro de Consultores Idóneos que lleva el Ministerio de Ambiente (MiAMBIENTE), mediante las Resoluciones **IRC-079-2019** e **IRC-065-2019**, respectivamente (expediente administrativo).

El Proyecto “**LOCALES COMERCIALES**”, se desarrollará en el inmueble con Folio Real No. 406959, con código de ubicación 4305, de la sección de propiedad del Registro Público, ubicada en la provincia de Chiriquí, distrito de Boquete, corregimiento de Alto Boquete, propiedad del promotor. El proyecto consiste en un edificio comercial, con un área total de 1,634.52 m2 de construcción, desglosada de la siguiente manera: 1,285.00 metros cuadrados de área cerrada y 349.52 metros cuadrados de área abierta (pasillo exterior de 92.52 m2 y estacionamientos 257.00 m2). Este nuevo edificio comercial consta de cuatro locales comerciales pequeños cada uno con su área de baños, adicional se contará con estacionamientos y pasillos. El proyecto contará con acera para el tránsito de los peatones y rampas para personas con habilidades especiales, así como con tinaquera para el adecuado manejo de los desechos y eficiente recolección de los mismos. Las aguas residuales serán manejadas mediante el sistema de tanque séptico.

De acuerdo al EsIA, el proyecto se construirá en las coordenadas ubicadas en los siguientes puntos:

PUNTO	ESTE	NORTE
1	340958.410	958280.120
2	341004.943	958292.990
3	341044.856	958272.533
4	341081.969	958275.604
5	341079.761	958255.354
6	340985.507	958222.580

Coordenadas UTM del proyecto, DATUM WGS84

El monto global de la inversión es de quinientos cincuenta y siete mil con cero centavos, (B/ 557,000.00).

Que mediante el **PROVEÍDO DRCH-ADM-064-2022**, del **8 de junio de 2022**, (visible en la foja 16 del expediente administrativo), MiAMBIENTE admite a la fase de evaluación y análisis el Estudio de Impacto Ambiental, Categoría I, del proyecto denominado “**LOCALES COMERCIALES**”, y en virtud de lo establecido para tales efectos en el Decreto Ejecutivo No. 123 de 14 de agosto de 2009, modificado por el Decreto Ejecutivo No. 155 de 5 de agosto de 2011 y el Decreto Ejecutivo 36 del 3 de junio de 2019, se surtió el proceso de evaluación del referido Estudio de Impacto Ambiental.





Que el día **15 de junio de 2022**, se realizó la inspección al área para el desarrollo del proyecto, por parte del personal técnico de la Sección de Evaluación de Impacto Ambiental y personal por parte del Consultor.

Como parte del proceso de evaluación, se verificaron las coordenadas presentadas en el Estudio de Impacto Ambiental en la Dirección de Evaluación y Ordenamiento Ambiental, la cual se envió para verificación el día **16 de junio de 2022**, (ver foja 21 del expediente administrativo correspondiente); en tanto que la DEIA emitió sus comentarios el día **20 de junio, de 2022** (ver foja 21 y 22 del expediente administrativo).

Que, luego de la evaluación integral del Estudio de Impacto Ambiental, categoría I y la Declaración Jurada, correspondiente al proyecto “**LOCALES COMERCIALES**” mediante Informe Técnico recomienda su aprobación, fundamentándose en que el mencionado Estudio de Impacto Ambiental cumple con los aspectos técnicos y formales, los requisitos mínimos establecidos en el Decreto Ejecutivo No.123 de 14 de agosto de 2009 y se hace cargo adecuadamente de los impactos producidos por el desarrollo de la actividad, por lo que se considera ambientalmente viable.

Que mediante la Ley No.8 de 25 de marzo de 2015 se crea el Ministerio de Ambiente como la entidad rectora del Estado en materia de protección, conservación, preservación y restauración del ambiente y el uso sostenible de los recursos naturales para asegurar el cumplimiento y aplicación de las leyes, los reglamentos y la Política Nacional de Ambiente;

Que el artículo 79 de la norma supra citada establece que en toda la normativa jurídica vigente relativa al ambiente donde diga Autoridad Nacional del Ambiente (ANAM) se entenderá Ministerio de Ambiente;

Que el Decreto Ejecutivo No.123 de 14 de agosto de 2009 establece las disposiciones por las cuales se registrará el proceso de evaluación de impacto ambiental de acuerdo a lo dispuesto en la Ley No.41 de 1 de julio de 1998, General de Ambiente,

#### RESUELVE:

**Artículo 1. APROBAR** el EsIA, categoría I, correspondiente al proyecto “**LOCALES COMERCIALES**”, cuyo promotor es **ZE HUANG ZHANG**, con todas las medidas contempladas en el referido Estudio.

**Artículo 2. ADVERTIR** al promotor **ZE HUANG ZHANG**, que deberá incluir en todos los contratos y/o acuerdos que suscriba para su ejecución o desarrollo, el cumplimiento de la presente Resolución Ambiental y de la normativa ambiental vigente.

**Artículo 3. ADVERTIR** al promotor del proyecto “**LOCALES COMERCIALES**”, que esta resolución no constituye una excepción para el cumplimiento de las normas legales y reglamentarias aplicables a la actividad correspondiente.

**Artículo 4. ADVERTIR** al promotor **ZE HUANG ZHANG**, que en adición a los compromisos adquiridos en el Estudio de Impacto Ambiental del proyecto, tendrá que:

- Colocar, dentro del área del Proyecto y antes de iniciar su ejecución, un letrero en un lugar visible con el contenido establecido en formato adjunto.
- Previo al inicio de la construcción se debe contar con el permiso de limpieza por indemnización ecológica según lo establece la Resolución AG-0235-2003 del 12 de julio de 2003, y cancelar el mismo en un periodo de 30 días hábiles a partir de su fecha de emisión.
- Presentar ante la correspondiente Dirección Regional del Ministerio de Ambiente en Chiriquí, cada tres (3) meses en la etapa de construcción; contados a partir de la notificación de la presente resolución administrativa, un (1) informe sobre la implementación de las medidas aprobadas, en un (1) ejemplar original impreso y tres (3)



copias en formato digital (Cd). Este informe deberá ser elaborado por un profesional idóneo e independiente del promotor del Proyecto.

- d) El Promotor deberá presentar informe de cierre cuando culmine la fase constructiva del proyecto.
- e) Cumplir con Ley No. 6, de 11 de enero de 2007. “Que dicta normas sobre el manejo de residuos aceitosos derivados de hidrocarburos o de base sintética en el territorio nacional”.
- f) Cumplir con el Reglamento DGNTI-COPANIT-44-2000 “Higiene y Seguridad. Condiciones de higiene y seguridad en ambientes de trabajo donde se generen ruidos.
- g) Responsabilizarse del manejo integral de los desechos sólidos que se producirán en al área del proyecto, con su respectiva ubicación final, durante las fases de construcción, operación y abandono, cumpliendo con lo establecido en la Ley No. 66 de 10 de noviembre de 1947 – Código Sanitario.
- h) Contar con un sitio autorizado para la disposición final de los desechos sólidos generados durante las etapas de construcción y operación del proyecto.
- i) Cumplir con el Decreto Ejecutivo N° 2 de 14 de enero de 2009, por lo cual se establece la Norma Ambiental de calidad de suelo para diversos usos.
- j) Reportar de inmediato al Instituto Nacional de Cultura, INAC, el hallazgo de cualquier objeto de valor histórico o arqueológico para realizar el respectivo rescate y documentar en los informes de seguimiento.
- k) Notificar a la Dirección Regional de Chiriquí, de darse la presencia de alguna especie de fauna, la reubicación realizada de la misma, al costo del promotor e incluir dichos resultados en el correspondiente Informe de Seguimiento.
- l) Mantener informada a la comunidad de los trabajos a ejecutar, señalar el área de manera continua hasta la culminación de los trabajos, con letreros informativos y preventivos, con la finalidad de evitar accidentes.
- m) Cualquier conflicto que se presente, en lo que respecta a la población afectada por el desarrollo del proyecto, el promotor actuará siempre mostrando su mejor disposición a conciliar con las partes actuando de buena fe.
- n) Cumplir con las normas, permisos, aprobaciones y reglamentos referentes al diseño, construcción y ubicación de todas las infraestructuras que conlleva el desarrollo del proyecto, emitido por las autoridades e instituciones competentes en este tipo de proyecto.
- o) Colocar barreras físicas o cercas perimetrales provisionales y mallas de protección, las cuales contribuirán a contener el ruido, no afectar a los transeúntes o actividades cercanas a la zona y prevenir accidentes.
- p) El Promotor deberá tomar en cuenta las recomendaciones emitidas por el Consultor en el Estudio de Impacto Ambiental.

**Artículo 5. ADVERTIR** al promotor, **ZE HUANG ZHANG**, que deberá presentar ante el Ministerio de Ambiente, cualquier modificación del proyecto “**LOCAL COMERCIAL**”, de conformidad con el artículo 20 del Decreto Ejecutivo No 123 de 14 de agosto de 2009.

**Artículo 6: ADVERTIR** al promotor, **ZE HUANG ZHANG**, que si infringe la presente resolución o, de otra forma, provoca riesgo o daño al ambiente, se procederá con la investigación y sanción que corresponda, conforme a la Ley 41 de 1 de julio de 1998, sus reglamentos y normas complementarias.

**Artículo 7. ADVERTIR** al promotor, **ZE HUANG ZHANG**, que si decide desistir de manera definitiva del proyecto, obra o actividad, deberá comunicar por escrito a MIAMBIENTE, en un plazo no menor de treinta (30) días hábiles antes de la fecha en que pretende iniciar la implementación de su Plan de Recuperación Ambiental y de Abandono.

**Artículo 8.** La presente Resolución Ambiental empezará a regir a partir de su ejecutoria y tendrá vigencia de dos (2) años para el inicio de la ejecución del proyecto, contados a partir de la notificación de la misma.

**Artículo 9. ADVERTIR** que contra la presente resolución, **ZE HUANG ZHANG** como representante legal, podrá interponer el recurso de reconsideración dentro del plazo de cinco (5) días hábiles, contados a partir de su notificación.

**FUNDAMENTO DE DERECHO:** Constitución Política de la República de Panamá, Ley 41 de 1 de julio de 1998, Ley 8 de 25 de marzo de 2015; Decreto Ejecutivo N° 123 de 14 de agosto de 2009,

Ministerio de Ambiente  
Resolución DRCH-IA-057-2022  
Proyecto: Locales Comerciales  
Promotor: Ze Huang Zhanng .





30

Modificado por el Decreto Ejecutivo N° 155 de 5 de agosto de 2011; Decreto Ejecutivo N° 5 del 1 de febrero de 2017, Decreto Ejecutivo No. 36 de 3 de junio de 2019 y demás normas concordantes y complementarias.

Dada en la ciudad de David, a los **veinte (20) días**, del mes de **junio**, del año **dos mil veintidos (2022)**.

**NOTIFÍQUESE Y CÚMPLASE**

  
**ING. KRISLLY QUINTERO**  
Directora Regional  
Ministerio de Ambiente - Chiriquí

  
**LCDA. NELLY RAMOS**  
Jefa de la Sección de Evaluación de  
Impacto Ambiental  
Ministerio de Ambiente - Chiriquí



 **MIAMBIENTE**

HOY 24 de junio DE 2022  
SIENDO LAS 10:40 DE LA mañana  
NOTIFIQUE PERSONALMENTE A Ze Huang  
Phone: 507-057-057 DE LA DOCUMENTACIÓN  
Resolución DRCH-IA-057-2022  
ZHANG ZE HUANG  
NOTIFICADOR                      PERIODO

## ADJUNTO

### Formato para el letrero

Que deberá colocarse dentro del área del Proyecto

Al establecer el letrero en el área del proyecto, el promotor cumplirá con los siguientes parámetros:

1. Utilizará lámina galvanizada, calibre 16, de 6 pies x 3 pies.
2. El letrero deberá ser legible a una distancia de 15 a 20 metros.
3. Enterrarlo a dos (2) pies y medio con hormigón.
4. El nivel superior del tablero, se colocará a ocho (8) pies del suelo.
5. Colgarlo en dos (2) tubos galvanizados de dos (2) y media pulgada de diámetro.
6. El acabado del letrero será de dos (2) colores, a saber: verde y amarillo.
  - El color verde para el fondo.
  - El color amarillo para las letras.
  - Las letras del nombre del promotor del proyecto para distinguirse en el letrero, deberán ser de mayor tamaño.
7. La leyenda del letrero se escribirá en cinco (5) planos con letras formales rectas, de la siguiente manera:

Primer Plano: PROYECTO: “LOCALES COMERCIALES ”

Segundo Plano: TIPO DE PROYECTO: INDUSTRIA DE LA CONSTRUCCIÓN

Tercer Plano: PROMOTOR: ZE HUANG ZHANG

Cuarto Plano: ÁREA: 4,871.02 m<sup>2</sup>

Quinto Plano: ESTUDIO DE IMPACTO AMBIENTAL CATEGORÍA I  
APROBADO POR EL MINISTERIO DE AMBIENTE, MEDIANTE  
RESOLUCIÓN DRCH-IA-057-2022, DE 20 DE junio DE 2022.

Recibido por:

Ze Huang Zhang

Nombre y apellidos  
(en letra de molde)

ZHANG ZE HUANG

Firma

8-865403

Cédula

24-6-2022

Fecha

