

Formato EIA-FA-00

CONTENIDOS MÍNIMOS DE LOS ESTUDIOS DE IMPACTO AMBIENTAL  
CATEGORIA I

Artículo 26. DECRETO EJECUTIVO 123 DE 14 DE AGOSTO DE 2009.

PROYECTO: LOCAL COMERCIAL  
PROMOTOR: MERSY GLADYS RICO SALINAS  
EXPEDIENTE: DRCH-IF-083-2022  
FECHA DE ENTRADA: 1 DE JULIO DE 2022  
REALIZADO POR (CONSULTORES): CHRISTOPHER GONZÁLEZ Y GISELA SANTAMARÍA.

	TEMA	SI	NO	OBSERVACIÓN
1.0	ÍNDICE	*		
2.0	RESUMEN EJECUTIVO	*		
2.1	Datos generales del promotor, que incluya: a) Persona a contactar; b) Números de teléfonos; c) Correo electrónico; e) Página web; f) Nombre y registro del consultor	*		
3	INTRODUCCIÓN	*		
3.1	Indicar el alcance, objetivos y metodología del estudio presentado	*		
3.2	Categorización: Justificar la categoría del EsIA en función de los criterios de protección ambiental	*		
4	INFORMACIÓN GENERAL	*		
4.1	Información sobre el Promotor (persona natural o jurídica), tipo de empresa, ubicación, certificado de existencia y representación legal de la empresa y certificado de registro de la propiedad, contrato y otros	*		
4.2	Paz y salvo emitido por la ANAM y copia del recibo de pago, por los trámites de evaluación	*		
5	DESCRIPCIÓN DEL PROYECTO, OBRA O ACTIVIDAD	*		
5.1	Objetivo del proyecto, obra o actividad y su justificación	*		
5.2	Ubicación geográfica incluyendo mapa en escala 1:50, 000 y coordenadas UTM o geográficas del polígono del proyecto	*		
5.3	Legislación y normas técnicas e instrumentos de gestión ambiental aplicables y su relación con el proyecto, obra o actividad	*		
5.4	Descripción de las fases del proyecto, obra o actividad	*		
5.4.1	Planificación	*		
5.4.2	Construcción	*		
5.4.3	Operación	*		
5.4.4	Abandono	*		
5.5	Infraestructura a desarrollar y equipo a utilizar	*		
5.6	Necesidades de insumos durante la construcción/ejecución y operación	*		
5.6.1	Necesidades de servicios básicos (agua, energía, aguas servidas, vías de acceso, transporte público, otros)	*		
5.6.2	Mano de obra (durante la construcción y operación) empleos directos e indirectos generados	*		
5.7	Manejo y disposición de desechos en todas las fases	*		
5.7.1	Sólidos	*		
5.7.2	Líquidos	*		
5.7.3	Gaseosos	*		
5.8	Concordancia con el plan de uso de suelo	*		
5.9	Monto global de la inversión	*		

6	DESCRIPCIÓN DEL AMBIENTE FÍSICO	*		
6.3	Caracterización del suelo	*		
6.3.1	La descripción de uso de suelo	*		
6.3.2	Deslinde de la propiedad	*		
6.4	Topografía	*		
6.6	Hidrología	*		
6.6.1	Calidad de aguas superficiales	*		
6.7	Calidad de aire	*		
6.7.1	Ruido	*		
6.7.2	Olores	*		
7	DESCRIPCIÓN DEL AMBIENTE BIOLÓGICO	*		
7.1	Característica de la Flora	*		
7.1.1	Caracterización vegetal, inventario forestal (aplicar técnicas forestales reconocidas por ANAM)	*		
7.2	Característica de la fauna	*		
8	DESCRIPCIÓN DEL AMBIENTE SOCIOECONÓMICO	*		
8.1	Uso actual de la tierra en sitios colindantes	*		
8.3	Percepción local sobre el proyecto, obra o actividad (a través del plan de participación ciudadana). Reunión informativa y sus evidencias	*		
8.4	Sitios históricos, arqueológicos y culturales declarados	*		
8.5	Descripción del paisaje	*		
9.0	IDENTIFICACIÓN DE IMPACTOS AMBIENTALES Y SOCIALES ESPECÍFICOS	*		
9.2	Identificación de los impactos ambientales específicos, su carácter, grado de perturbación, importancia ambiental, riesgo de ocurrencia, extensión del área, duración y reversibilidad entre otros	*		
9.4	Análisis de los impactos sociales y económicos a la comunidad producidos por el proyecto	*		
10.0	PLAN DE MANEJO AMBIENTAL (PMA)	*		
10.1	Descripción de las medidas de mitigación específicas	*		
10.2	Ente responsable de la ejecución de las medidas	*		
10.3	Monitoreo	*		
10.4	Cronograma de ejecución	*		
10.7	Plan de rescate y reubicación de fauna y flora	*		
10.11	Costos de la gestión ambiental	*		
12	LISTA DE PROFESIONALES QUE PARTICIPARON EN LA ELABORACIÓN DEL ESTUDIO DE IMPACTO AMBIENTAL, FIRMA (S) Y RESPONSABILIDADES	*		
12.1	Firmas debidamente notariadas			
12.2	Número de registro de consultor (es)	*		
13	CONCLUSIONES Y RECOMENDACIONES	*		
14	BIBLIOGRAFÍA	*		
15	ANEXOS	*		

SEGÚN TIPO DE PROYECTO, OBRA O ACTIVIDAD	S	NO	OBSERVACIÓN
PROYECTOS HIDROELECTRICOS Certificación de conducencia remitida por la ASEP (copia autenticada).		*	
PROYECTOS EN ÁREAS PROTEGIDAS Viabilidad por parte de Áreas protegidas (copia simple).		*	
PROYECTOS FORESTALES Documento con el Plan de reforestación.		*	
PROYECTOS EN ÁREA DEL CORREDOR BIOLÓGICO Análisis de compatibilidad.		*	

REVISADO POR (MINISTERIO DE AMBIENTE): NIVIA CAMACHO

FORMATO EIA-FA-007  
INFORME DE REVISIÓN DE CONTENIDOS MÍNIMOS DEL  
ESTUDIO DE IMPACTO AMBIENTAL

FECHA: 5 DE JULIO DE 2022  
PROYECTO: LOCAL COMERCIAL  
PROMOTOR: MERSY GLADYS RICO SALINAS  
REPRE. LEGAL: MERSY GLADYS RICO SALINAS  
CONSULTORES: CHRISTOPHER GONZÁLEZ Y GISELA SANTAMARÍA  
LOCALIZACIÓN: PROVINCIA DE CHIRIQUÍ, DISTRITO DE SAN FÉLIX,  
CORREGIMIENTO SAN FÉLIX.

**BREVE DESCRIPCIÓN DEL PROYECTO:**

El proyecto LOCAL COMERCIAL, se ubica en el código 4311, Folio Real N° 37829, corregimiento de San Félix, distrito de San Félix, provincia de Chiriquí. Consiste en la construcción de una edificación comercial de ocupación mixta, de una sola planta para albergar un local comercial, con un área de construcción abierta de 31.44 m<sup>2</sup>, área de construcción cerrada de 69.75 m<sup>2</sup>, área de pavimentos (estacionamientos) de 111.96 m<sup>2</sup> con una capacidad de ocho (8) espacios incluyendo para personas con discapacidad, para un área de construcción total de 212.15 m<sup>2</sup>. Las aguas residuales se manejaran a través del sistema de tanque séptico. El agua para la etapa de operación será obtenida de la planta Potabilizadora de San Félix

**FUNDAMENTO DE DERECHO:** Texto Único de la Ley No.41 de 1998; Ley No.38 de 2000; Decreto Ejecutivo N° 123 de 2009, modificado por el Decreto Ejecutivo No.155 de 05 de agosto de 2011, Decreto Ejecutivo No. 36 de 3 de junio de 2019 y demás normas complementarias y concordantes.

**VERIFICACION DE CONTENIDO:** Que conforme a lo establecido en el artículo 41 del Decreto Ejecutivo 123 del 14 de agosto de 2009, modificado por el artículo 7 del Decreto Ejecutivo No.155 de 5 de agosto de 2011, se inició el procedimiento administrativo para la evaluación de Estudios de Impacto Ambiental (EsIA), Fase de Admisión.

Que luego de revisado el registro de consultores ambientales, se evidenció que los consultores se encuentran registrados y habilitados ante el MINISTERIO DE AMBIENTE (MIAMBIENTE), para realizar Estudios de Impacto Ambiental.

Que luego de revisado el Estudio de Impacto Ambiental (EsIA), Categoría I, del proyecto denominado “LOCAL COMERCIAL,” se evidenció que el mismo cumple con los contenidos mínimos establecidos en los Art. 26, 38, y 39 del Decreto Ejecutivo N° . 123 de 2009 y con el Decreto Ejecutivo No. 36 de 3 de junio de 2019.

**RECOMENDACIONES:** Por lo antes expuesto, se recomienda **ADMITIR** el Estudio de Impacto Ambiental Categoría I del proyecto denominado “LOCAL COMERCIAL” promovido por MERSY GLADYS RICO SALINAS.

  
LCDA. NIVIA CAMACHO  
Técnica Evaluador



  
LCDA. NELLY RAMOS  
Jefa de la Sección de Evaluación de Estudios  
Impacto Ambiental



  
ING. KRISLLY QUINTERO  
Directora Regional  
Ministerio de Ambiente



REPÚBLICA DE PANAMÁ  
MINISTERIO DE AMBIENTE  
PROVEIDO DRCH-ADM-070-2022

LA SUSCRITA DIRECTORA REGIONAL DEL MINISTERIO DE AMBIENTE (MIAMBIENTE), EN USO DE SUS FACULTADES LEGALES, Y

**CONSIDERANDO:**

Que el promotor, **MERSY GLADYS RICO SALINAS**, Persona natural, con número de cédula 4-139-1512, presentó el 1 de julio 2022, la solicitud de evaluación del Estudio de Impacto Ambiental Categoría I, titulado **“LOCAL COMERCIAL”**, a desarrollarse en el corregimiento de San Félix, distrito de San Félix, provincia de Chiriquí, elaborado por los consultores **CHRISTOPHER GONZÁLEZ Y GISELA SANTAMARÍA** personas naturales inscritas en el Registro de Consultores Ambientales, para elaborar Estudios de Impacto Ambiental que lleva el Ministerio de Ambiente (MIAMBIENTE), mediante la resolución **IRC-028-2020 e IAR-010-1998**.

Que conforme a lo establecido en el artículo 41 del Decreto Ejecutivo 123 del 14 de agosto de 2009, se procedió a verificar que el Estudio de Impacto Ambiental, cumpliera con los contenidos mínimos establecidos en el artículo 26 del citado reglamento.

Que luego de revisado el documento se detectó que el mismo cumple con los contenidos mínimos establecidos en el artículo 26, 38 y 39 del Decreto Ejecutivo 123 de 14 de agosto de 2009.

Que el Informe de Revisión de los Contenidos Mínimos de la Dirección de Evaluación de Impacto Ambiental con fecha del **5 de julio de 2022**, recomienda admitir la solicitud de evaluación del Estudio de Impacto Ambiental, Categoría I, **“LOCAL COMERCIAL”** por considerar que el mismo, cumple con los contenidos mínimos.

**RESUELVE:**

**ARTÍCULO 1: ADMITIR** la solicitud de evaluación del Estudio de Impacto Ambiental, Categoría I, denominado **“LOCAL COMERCIAL”**.

**ARTÍCULO 2: ORDENAR** el inicio de la fase de Evaluación y Análisis del Estudio de Impacto Ambiental correspondiente.

**FUNDAMENTO DE DERECHO:** Texto Único de la Ley No.41 de 1998; Ley No. 8 de 25 de marzo de 2015; Ley No.38 de 2000; Decreto Ejecutivo N° 123 de 2009, modificado por el Decreto Ejecutivo No.155 de 05 de agosto de 2011, Decreto Ejecutivo No. 36 del 03 de junio de 2019 y demás normas complementarias y concordantes.

Dada en la ciudad de David, el día **cinco (5)** del mes de **julio** del año **dos mil veintidos (2022)**.

CÚMPLASE,

**ING. KRISLEY QUINTERO**  
Directora Regional  
Ministerio de Ambiente – Chiriquí

MINISTERIO DE AMBIENTE  
DIRECCION DE INFORMACION AMBIENTAL

Tel. 500-0855 – Ext. 6715/6047

GEOMATICA-EIA-CAT I-0489-2022



De: **Alex O. De Gracia C.**  
**Jefe del Departamento de Geomática**

Fecha de solicitud: **07 DE JULIO DE 2022**

Proyecto: **“LOCAL COMERCIAL (SAN FELIX)”**

Categoría: I

Provincia: **CHIRIQUÍ**

Distrito: **SAN FELIX**

Corregimiento: **SAN FELIX**

Técnico Evaluador solicitante: **NIVIA CAMACHO**

Dirección Regional de: **PANAMÁ METRO**

**Observaciones (*hallazgos o información que se debe aclarar*):**

En respuesta a la solicitud del día 07 de julio del 2022, vía correo electrónico, donde se solicita generar una cartografía que permita determinar la ubicación del proyecto de Estudio de Impacto Ambiental, categoría I, denominado **“LOCAL COMERCIAL (SAN FELIX)”**, le informamos lo siguiente:

Con los datos proporcionados se generó un polígono (**218.5 m<sup>2</sup>**). El mismo se ubica fuera de los límites del Sistema Nacional de Áreas Protegidas

De acuerdo a la Cobertura Boscosa y Uso del Suelo 2012, el dato se ubica al 100% en la categoría de **“Infraestructura”**; y según la Capacidad Agrológica se ubica en el tipo **VII** (No arable, con limitaciones muy severas, aptas para pastos, bosques, tierras de reserva.).

Técnico responsable: **Amarilis Yudith Tugrí**

Fecha de respuesta: **12 DE JULIO DE 2022**

Adj: Mapa  
aodgc/at

CC: Departamento de Geomática.



CORREGIMIENTO DE SAN FELIX, DISTRITO DE SAN FELIX ,  
PROVINCIA DE CHIRIQUÍ - PROYECTO LOCAL COMERCIAL  
(SAN FELIX)

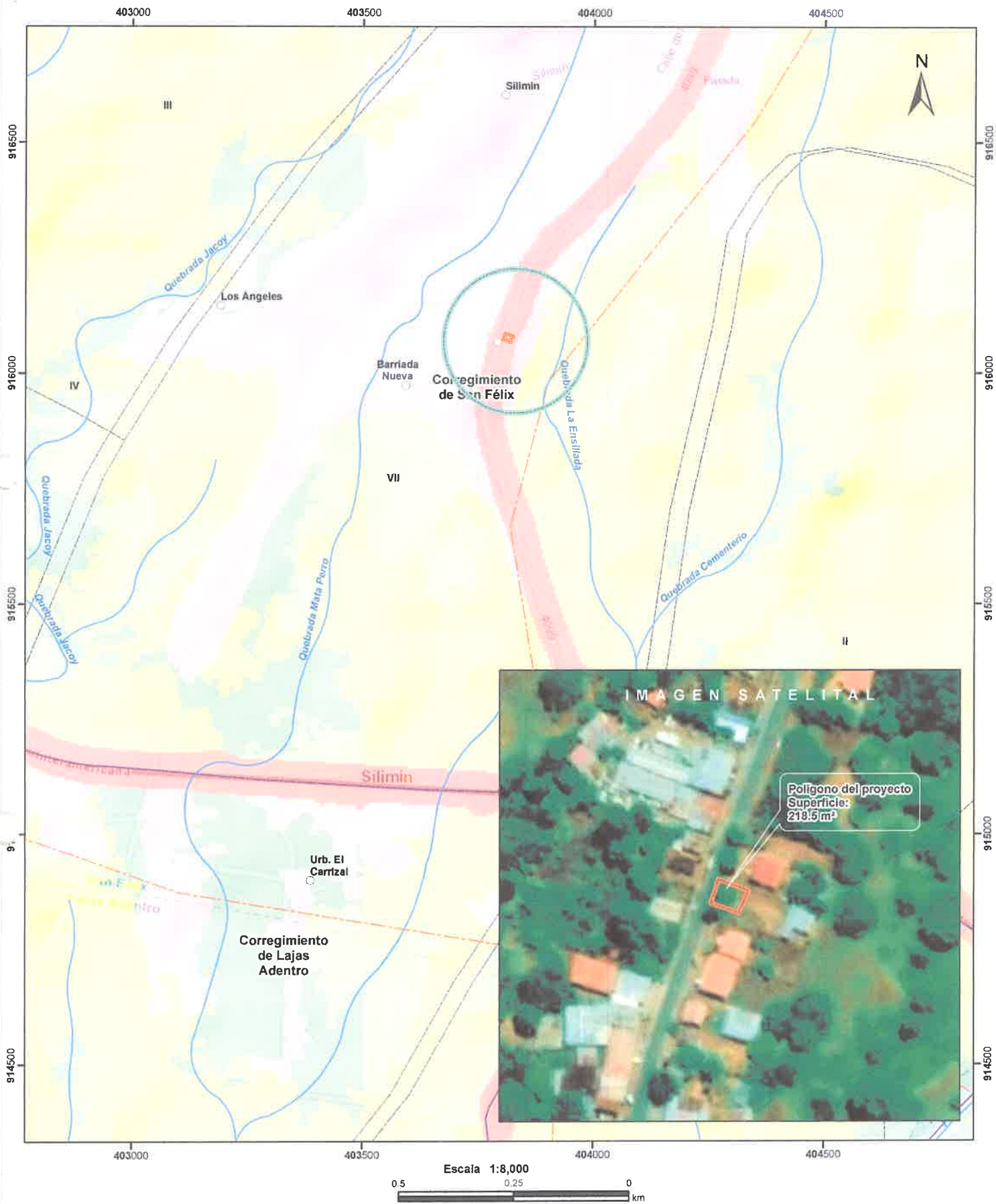

LEYENDA



- Lugares Poblados
- Ríos y quebradas
- - - Red Vial
- Polígono del proyecto
- Cuenca hidrográfica
- Límite de Corregimientos
- Límite de Capacidad Agrológica

- Cobertura y Uso de la Tierra 2012**
- Bosque latifoliado mixto secundario
  - Infraestructura
  - Otro cultivo anual
  - Pasto
  - Rastrojo y vegetación arbustiva
  - Superficie de agua
  - Área poblada

- Notas:**
1. El polígono del proyecto se dibujó en base a las coordenadas proporcionadas.
  2. El proyecto se ubica fuera de los límites del SINAP.
  3. El proyecto se ubica en la cuenca hidrográfica No. 112 (Río entre el Fonseca y el Tabasará).
- Capacidad Agrológica**
- VI Arable, severas limitaciones en la selección de las plantas, requiere conservación especial o ambas cosas.

- Sistema de Referencia Espacial:**  
Sistema Geodésico Mundial de 1984  
Proyección Universal Transversal de Mercator  
Zona 17 Norte
- Ministerio de Ambiente  
Dirección de Información Ambiental  
Departamento de Geomática**
- Fuente:**
- Instituto Nacional de Estadística y Censo
  - Ministerio de Ambiente
  - Imagen ESRI
  - Expediente: DRCH-IF-83-2022

MINISTERIO DE AMBIENTE  
DIRECCIÓN REGIONAL DE CHIRIQUÍ  
SECCIÓN DE EVALUACIÓN DE IMPACTO AMBIENTAL  
INFORME TÉCNICO DE EVALUACIÓN DE ESTUDIO DE IMPACTO  
AMBIENTAL  
No.083-2022

I. DATOS GENERALES

**FECHA:** 13 DE JULIO 2022

**NOMBRE DEL PROYECTO:** LOCAL COMERCIAL

**PROMOTOR:** MERSY GLADYS RICO SALINAS.

**UBICACIÓN:** CORREGIMIENTO DE SAN FÉLIX, DISTRITO DE  
SAN FÉLIX, PROVINCIA DE CHIRIQUÍ

II. ANTECEDENTES

El día uno (1) de julio de 2022, **MERSY GLADYS RICO SALINAS**, persona natural con cédula de identidad N° 4-139-1512; presentó ante el Ministerio de Ambiente (MiAMBIENTE) un Estudio de Impacto Ambiental (EsIA), Categoría I, denominado “**LOCAL COMERCIAL**”, elaborado bajo la responsabilidad de los consultores **CHRISTOPHER GONZÁLEZ Y GISELA SANTAMARÍA**, personas naturales inscritas en el Registro de Consultores Idóneos que lleva el Ministerio de Ambiente (MiAMBIENTE), mediante las Resoluciones **IRC-028-2020** e **IAR-010-1998**, respectivamente (expediente administrativo).

El proyecto LOCAL COMERCIAL, se ubica en el código 4911, Folio Real N° 37829, corregimiento de San Félix, distrito de San Félix, provincia de Chiriquí. Consiste en la construcción de una edificación comercial de ocupación mixta, de una sola planta para albergar un local comercial, con un área de construcción abierta de 31.44 m2, área de construcción cerrada de 69.75 m2, área de pavimentos (estacionamientos) de 111.96 m2 con una capacidad de ocho (8) espacios incluyendo para personas con discapacidad, para un área de construcción total de 212.15 m2. Las aguas residuales se manejarán a través del sistema de tanque séptico. El agua para la etapa de operación será obtenida de la planta Potabilizadora de San Félix

De acuerdo al EsIA, el proyecto se construirá en las coordenadas ubicadas en los siguientes puntos:

PUNTO	ESTE	NORTE
1	403805	916072
2	403820	916067
3	403825	916079
4	403809	916085

Coordenadas UTM del proyecto, DATUM WGS84

El monto global de la inversión es de ochenta mil con cero centavos, (B/ 80,000.00).

Que mediante el **PROVEÍDO DRCH-ADM-070-2022**, del **5 de julio de 2022**, (visible en la foja 15 del expediente administrativo), MiAMBIENTE admite a la fase de evaluación y análisis el Estudio de Impacto Ambiental, Categoría I, del proyecto denominado “**LOCAL COMERCIAL**”, y en virtud de lo establecido para tales efectos en el Decreto Ejecutivo No. 123 de 14 de agosto de 2009, modificado por el Decreto Ejecutivo No. 155 de 5 de agosto de 2011 y el Decreto Ejecutivo 36 del 3 de junio de 2019, se surtió el proceso de evaluación del referido Estudio de Impacto Ambiental.

Como parte del proceso de evaluación, se verificaron las coordenadas presentadas en el Estudio de Impacto Ambiental en la Dirección de Evaluación y Ordenamiento Ambiental, la cual se envió para verificación el día 7 de julio de 2022, (ver foja 16 del expediente administrativo correspondiente); en tanto que la DEIA emitió sus comentarios el día 12 de julio, de 2022 (ver foja 16 y 17 del expediente administrativo).

### III. ANÁLISIS TÉCNICO

Después de la revisión y análisis del EsIA y cada uno de sus componentes ambientales, así como su Plan de Manejo Ambiental, pasamos a revisar algunos aspectos destacables en el proceso de evaluación del Estudio.

#### Componente físico:

El EsIA, presentado por la empresa promotora, describe lo siguiente, respecto al ambiente físico del área donde se desarrollara el proyecto:

- **Deslinde de la Propiedad.**  
El proyecto “**LOCAL COMERCIAL**”, se desarrollará en la finca con código de ubicación 4911, folio N° 37829 ubicada en el Corregimiento de San Félix, Distrito de San Félix, Provincia de Chiriquí.  
Los colindantes del proyecto son:  
-Norte: Finca 1715, propiedad de El Guabal y Compañía. S.A.  
-Sur: Finca 20047 de Daniel Willians.  
-Este: Finca 20047 de Daniel Willians..  
-Oeste: Carretera principal.
- **Topografía:** La topografía del polígono es plana.
- **Hidrología** No se observa ningún cuerpo hídrico, sobre la superficie del polígono a desarrollar.

#### Componente Biológico:

El EsIA, presentado por la empresa promotora, describe lo siguiente, respecto al ambiente biológico del área donde se desarrollara el proyecto:

**En cuanto a Flora:** en el área del proyecto se aprecia que casi en su totalidad está cubierto por césped y se observan algunas ornamentales.

**En cuanto a fauna:** en el área donde se desarrollará el proyecto solo se observaron algunas aves como: Pechiamarillos (*Tyrannus melancholius*) y Azulejos (*Paserinna cyanea*).

#### Componente Socioeconómico:

En el EsIA, se indica que la metodología utilizada para lograr la participación ciudadana, con respecto al desarrollo del proyecto, fue a través de la aplicación de **10 encuestas** de opinión ciudadana, las cuales fueron aplicadas lo día **26 de mayo de 2022**; dando como resultado lo siguiente:

- El 50% indicó que conocían el proyecto.
- El 100% considera que el proyecto no afecta al medio ambiente.
- El 100% de los encuestados acepta el proyecto.

Una vez analizado, evaluado el EsIA, la Declaración Jurada, consideramos que el mismo cumplió con los requerimientos establecidos en el Decreto Ejecutivo No.123 de 14 de agosto de 2009, y que por medio de la Declaración Jurada reconoce que el proyecto genera impactos negativo de carácter no significativo y es responsable de atender adecuadamente el manejo de los impactos ambientales producidos por el desarrollo del proyecto, por lo que se considera viable.



En adición a las normativas aplicables al proyecto (páginas 18 a 20 EsIA) y los compromisos contemplados en el mismo y el promotor tendrá que:

- a) Colocar, dentro del área del Proyecto y antes de iniciar su ejecución, un letrero en un lugar visible con el contenido establecido en formato adjunto.
- b) Previo al inicio de construcción contar con el permiso de limpieza por indemnización ecológica según lo establece la Resolución AG-0235-2003 del 12 de julio de 2003, y cancelar el mismo en un periodo de 30 días hábiles a partir de su fecha de emisión.
- c) Presentar ante la correspondiente Dirección Regional del Ministerio de Ambiente en Chiriquí, cada tres (3) meses en la etapa de construcción; contados a partir de la notificación de la presente resolución administrativa, un (1) informe sobre la implementación de las medidas aprobadas, en un (1) ejemplar original impreso y tres (3) copias en formato digital (Cd). Este informe deberá ser elaborado por un profesional idóneo e independiente del promotor del Proyecto.
- d) El Promotor deberá presentar informe de cierre cuando culmine la fase constructiva del proyecto.
- e) Cumplir con Ley No. 6, de 11 de enero de 2007. "Que dicta normas sobre el manejo de residuos aceitosos derivados de hidrocarburos o de base sintética en el territorio nacional".
- f) Cumplir con el Reglamento DGNTI-COPANIT-44-2000 "Higiene y Seguridad. Condiciones de higiene y seguridad en ambientes de trabajo donde se generen ruidos.
- g) Responsabilizarse del manejo integral de los desechos sólidos que se producirán en al área del proyecto, con su respectiva ubicación final, durante las fases de construcción, operación y abandono, cumpliendo con lo establecido en la Ley No. 66 de 10 de noviembre de 1947 – Código Sanitario.
- h) Contar con un sitio autorizado para la disposición final de los desechos sólidos generados durante las etapas de construcción y operación del proyecto.
- i) Reportar de inmediato al Instituto Nacional de Cultura, INAC, el hallazgo de cualquier objeto de valor histórico o arqueológico para realizar el respectivo rescate y documentar en los informes de seguimiento.
- j) Notificar a la Dirección Regional de Chiriquí, de darse la presencia de alguna especie de fauna, la reubicación realizada de la misma, al costo del promotor e incluir dichos resultados en el correspondiente Informe de Seguimiento.
- k) Mantener informada a la comunidad de los trabajos a ejecutar, señalar el área de manera continua hasta la culminación de los trabajos, con letreros informativos y preventivos, con la finalidad de evitar accidentes.
- l) Cualquier conflicto que se presente, en lo que respecta a la población afectada por el desarrollo del proyecto, el promotor actuará siempre mostrando su mejor disposición a conciliar con las partes actuando de buena fe.
- m) Cumplir con las normas, permisos, aprobaciones y reglamentos referentes al diseño, construcción y ubicación de todas las infraestructuras que conlleva el desarrollo del proyecto, emitido por las autoridades e instituciones competentes en este tipo de proyecto.
- n) Colocar barreras físicas o cercas perimetrales provisionales y mallas de protección, las cuales contribuirán a contener el ruido, no afectar a los transeúntes o actividades cercanas a la zona y prevenir accidentes.
- o) El Promotor deberá tomar en cuenta las recomendaciones emitidas por el Consultor en el Estudio de Impacto Ambiental.

#### IV. CONCLUSIONES

Una vez revisado el Estudio de Impacto Ambiental y la Declaración Jurada adjunta, se concluye lo siguiente:

1. El Estudio de Impacto Ambiental cumple con los requisitos mínimos establecidos en el artículo 26 del Decreto Ejecutivo No.123 de 14 de agosto de 2009.
2. El Estudio de Impacto Ambiental en su Plan de Manejo Ambiental, propone medidas de mitigación y prevención, apropiadas sobre la base de los impactos y riesgos ambientales no significativos a generarse por el desarrollo de la actividad.

## V. RECOMENDACIONES

- Presentar ante el Ministerio de Ambiente, cualquier modificación, adición o cambio de las técnicas y/o medidas que no estén contempladas en el Estudio de Impacto Ambiental aprobado, con el fin de verificar si se precisa la aplicación de las normas establecidas para tales efectos en el Decreto Ejecutivo N° 123 de 14 de agosto de 2009, modificado por el Decreto Ejecutivo 155 de 5 de agosto de 2011.
- Luego de la evaluación integral e interinstitucional, se recomienda **APROBAR** el Estudio de Impacto Ambiental Categoría I, correspondiente al proyecto denominado **“LOCAL COMERCIAL”**.



**LICDA. NIVIA CAMACHO**

Evaluador



  
**ING. KRISLLY QUINTERO**

Directora Regional,  
Ministerio de Ambiente - Chiriquí



  
**LICDA. NELLY RAMOS**

Jefa de la Sección de Evaluación de  
Impacto Ambiental  
Ministerio de Ambiente - Chiriquí



República de Panamá  
MINISTERIO DE AMBIENTE  
RESOLUCIÓN DRCH -IA – 065- 2022  
De 13 de julio de 2022.

Por la cual se aprueba el Estudio de Impacto Ambiental, Categoría I, correspondiente al proyecto  
“LOCAL COMERCIAL”

La Suscrita Directora Regional, del Ministerio de Ambiente de Chiriquí en uso de sus facultades legales,  
y

CONSIDERANDO:

Que el promotor, **MERSY GLADYS RICO SALINAS**, propone realizar el proyecto “**LOCAL COMERCIAL.**”

El día uno (1) de julio de 2022, **MERSY GLADYS RICO SALINAS**, persona natural con cédula de identidad N° 4-139-1512; presentó ante el Ministerio de Ambiente (MiAMBIENTE) un Estudio de Impacto Ambiental (EsIA), Categoría I, denominado “**LOCAL COMERCIAL**”, elaborado bajo la responsabilidad de los consultores **CHRISTOPHER GONZÁLEZ Y GISELA SANTAMARÍA**, personas naturales inscritas en el Registro de Consultores Idóneos que lleva el Ministerio de Ambiente (MiAMBIENTE), mediante las Resoluciones **IRC-028-2020** e **IAR-010-1998**, respectivamente (expediente administrativo).

El proyecto **LOCAL COMERCIAL**, se ubica en el código 4911, Folio Real N° 37829, corregimiento de San Félix, distrito de San Félix, provincia de Chiriquí. Consiste en la construcción de una edificación comercial de ocupación mixta, de una sola planta para albergar un local comercial, con un área de construcción abierta de 31.44 m2, área de construcción cerrada de 69.75 m2, área de pavimentos (estacionamientos) de 111.96 m2 con una capacidad de ocho (8) espacios incluyendo para personas con discapacidad, para un área de construcción total de 212.15 m2. Las aguas residuales se manejaran a través del sistema de tanque séptico. El agua para la etapa de operación será obtenida de la planta Potabilizadora de San Félix

De acuerdo al EsIA, el proyecto se construirá en las coordenadas ubicadas en los siguientes puntos:

PUNTO	ESTE	NORTE
1	403805	916072
2	403820	916067
3	403825	916079
4	403809	916085

Coordenadas UTM del proyecto, DATUM WGS84

El monto global de la inversión es de ochenta mil con cero centavos, (B/ 80,000.00).

Que mediante el **PROVEÍDO DRCH-ADM-070-2022**, del **5 de julio de 2022**, (visible en la foja 15 del expediente administrativo), MiAMBIENTE admite a la fase de evaluación y análisis el Estudio de Impacto Ambiental, Categoría I, del proyecto denominado “**LOCAL COMERCIAL**”, y en virtud de lo establecido para tales efectos en el Decreto Ejecutivo No. 123 de 14 de agosto de 2009, modificado por el Decreto Ejecutivo No. 155 de 5 de agosto de 2011 y el Decreto Ejecutivo 36 del 3 de junio de 2019, se surtió el proceso de evaluación del referido Estudio de Impacto Ambiental.

Como parte del proceso de evaluación, se verificaron las coordenadas presentadas en el Estudio de Impacto Ambiental en la Dirección de Evaluación y Ordenamiento Ambiental, la cual se envió para verificación el día **7 de julio de 2022**, (ver foja 16 del expediente administrativo correspondiente); en tanto que la DEEA emitió sus comentarios el día **12 de julio, de 2022** (ver foja 16 y 17 del expediente administrativo).

Que, luego de la evaluación integral del Estudio de Impacto Ambiental, categoría I y la Declaración Jurada, correspondiente al proyecto “**LOCAL COMERCIAL**” mediante Informe Técnico recomienda su aprobación, fundamentándose en que el mencionado Estudio de Impacto Ambiental cumple con los aspectos técnicos y formales, los requisitos mínimos establecidos en el Decreto

Ejecutivo No.123 de 14 de agosto de 2009 y se hace cargo adecuadamente de los impactos producidos por el desarrollo de la actividad, por lo que se considera ambientalmente viable.

Que mediante la Ley No.8 de 25 de marzo de 2015 se crea el Ministerio de Ambiente como la entidad rectora del Estado en materia de protección, conservación, preservación y restauración del ambiente y el uso sostenible de los recursos naturales para asegurar el cumplimiento y aplicación de las leyes, los reglamentos y la Política Nacional de Ambiente;

Que el artículo 79 de la norma supra citada establece que en toda la normativa jurídica vigente relativa al ambiente donde diga Autoridad Nacional del Ambiente (ANAM) se entenderá Ministerio de Ambiente;

Que el Decreto Ejecutivo No.123 de 14 de agosto de 2009 establece las disposiciones por las cuales se regirá el proceso de evaluación de impacto ambiental de acuerdo a lo dispuesto en la Ley No.41 de 1 de julio de 1998, General de Ambiente,

### RESUELVE:

**Artículo 1. APROBAR** el EsIA, categoría I, correspondiente al proyecto “**LOCAL COMERCIAL**”, cuyo promotor es **MERSY GLADYS RICO SALINAS**, con todas las medidas contempladas en el referido Estudio.

**Artículo 2. ADVERTIR** al promotor **MERSY GLADYS RICO SALINAS**, que deberá incluir en todos los contratos y/o acuerdos que suscriba para su ejecución o desarrollo, el cumplimiento de la presente Resolución Ambiental y de la normativa ambiental vigente.

**Artículo 3. ADVERTIR** al promotor del proyecto “**LOCAL COMERCIAL**”, que esta resolución no constituye una excepción para el cumplimiento de las normas legales y reglamentarias aplicables a la actividad correspondiente.

**Artículo 4. ADVERTIR** al promotor **MERSY GLADYS RICO SALINAS**, que en adición a los compromisos adquiridos en el Estudio de Impacto Ambiental del proyecto, tendrá que:

- a) Colocar, dentro del área del Proyecto y antes de iniciar su ejecución, un letrero en un lugar visible con el contenido establecido en formato adjunto.
- b) Previo al inicio de la construcción se debe contar con el permiso de limpieza por indemnización ecológica según lo establece la Resolución AG-0235-2003 del 12 de julio de 2003, y cancelar el mismo en un periodo de 30 días hábiles a partir de su fecha de emisión.
- c) Presentar ante la correspondiente Dirección Regional del Ministerio de Ambiente en Chiriquí, cada tres (3) meses en la etapa de construcción; contados a partir de la notificación de la presente resolución administrativa, un (1) informe sobre la implementación de las medidas aprobadas, en un (1) ejemplar original impreso y tres (3) copias en formato digital (Cd). Este informe deberá ser elaborado por un profesional idóneo e independiente del promotor del Proyecto.
- d) El Promotor deberá presentar informe de cierre cuando culmine la fase constructiva del proyecto.
- e) Cumplir con Ley No. 6, de 11 de enero de 2007. “Que dicta normas sobre el manejo de residuos aceitosos derivados de hidrocarburos o de base sintética en el territorio nacional”.
- f) Cumplir con el Reglamento DGNTI-COPANIT-44-2000 “Higiene y Seguridad. Condiciones de higiene y seguridad en ambientes de trabajo donde se generen ruidos.
- g) Responsabilizarse del manejo integral de los desechos sólidos que se producirán en al área del proyecto, con su respectiva ubicación final, durante las fases de construcción, operación y abandono, cumpliendo con lo establecido en la Ley No. 66 de 10 de noviembre de 1947 – Código Sanitario.
- h) Contar con un sitio autorizado para la disposición final de los desechos sólidos generados durante las etapas de construcción y operación del proyecto.
- i) Reportar de inmediato al Instituto Nacional de Cultura, INAC, el hallazgo de cualquier objeto de valor histórico o arqueológico para realizar el respectivo rescate y documentar en los informes de seguimiento.
- j) Notificar a la Dirección Regional de Chiriquí, de darse la presencia de alguna especie de fauna, la reubicación realizada de la misma, al costo del promotor e incluir dichos resultados en el correspondiente Informe de Seguimiento.



- k) Mantener informada a la comunidad de los trabajos a ejecutar, señalar el área de manera continua hasta la culminación de los trabajos, con letreros informativos y preventivos, con la finalidad de evitar accidentes.
- l) Cualquier conflicto que se presente, en lo que respecta a la población afectada por el desarrollo del proyecto, el promotor actuará siempre mostrando su mejor disposición a conciliar con las partes actuando de buena fe.
- m) Cumplir con las normas, permisos, aprobaciones y reglamentos referentes al diseño, construcción y ubicación de todas las infraestructuras que conlleva el desarrollo del proyecto, emitido por las autoridades e instituciones competentes en este tipo de proyecto.
- n) Colocar barreras físicas o cercas perimetrales provisionales y mallas de protección, las cuales contribuirán a contener el ruido, no afectar a los transeúntes o actividades cercanas a la zona y prevenir accidentes.
- o) El Promotor deberá tomar en cuenta las recomendaciones emitidas por el Consultor en el Estudio de Impacto Ambiental.

**Artículo 5. ADVERTIR** al promotor, **MERSY GLADYS RICO SALINAS**, que deberá presentar ante el Ministerio de Ambiente, cualquier modificación del proyecto “**LOCAL COMERCIAL**”, de conformidad con el artículo 20 del Decreto Ejecutivo No 123 de 14 de agosto de 2009.

**Artículo 6: ADVERTIR** al promotor, **MERSY GLADYS RICO SALINAS**, que si infringe la presente resolución o, de otra forma, provoca riesgo o daño al ambiente, se procederá con la investigación y sanción que corresponda, conforme a la Ley 41 de 1 de julio de 1998, sus reglamentos y normas complementarias.

**Artículo 7. ADVERTIR** al promotor, **MERSY GLADYS RICO SALINAS**, que si decide desistir de manera definitiva del proyecto, obra o actividad, deberá comunicar por escrito a MIAMBIENTE, en un plazo no menor de treinta (30) días hábiles antes de la fecha en que pretende iniciar la implementación de su Plan de Recuperación Ambiental y de Abandono.

**Artículo 8.** La presente Resolución Ambiental empezará a regir a partir de su ejecutoria y tendrá vigencia de dos (2) años para el inicio de la ejecución del proyecto, contados a partir de la notificación de la misma.

**Artículo 9. ADVERTIR** que contra la presente resolución, **MERSY GLADYS RICO SALINAS** como representante legal, podrá interponer el recurso de reconsideración dentro del plazo de cinco (5) días hábiles, contados a partir de su notificación.

**FUNDAMENTO DE DERECHO:** Constitución Política de la República de Panamá, Ley 41 de 1 de julio de 1998, Ley 8 de 25 de marzo de 2015; Decreto Ejecutivo N° 123 de 14 de agosto de 2009,

Modificado por el Decreto Ejecutivo N° 155 de 5 de agosto de 2011; Decreto Ejecutivo N° 5 del 1 de febrero de 2017, Decreto Ejecutivo No. 36 de 3 de junio de 2019 y demás normas concordantes y complementarias.

Dada en la ciudad de David, a los **trece (13) días**, del mes de **julio**, del año **dos mil veintidos (2022)**.

**NOTIFÍQUESE Y CÚMPLASE**

  
**ING. KRISLLY QUINTERO**  
Directora Regional  
Ministerio de Ambiente - Chiriquí

  
**LCDa. NELLY RAMOS**  
Jefa de la Sección de Evaluación de  
Impacto Ambiental  
Ministerio de Ambiente - Chiriquí



ADJUNTO

Formato para el letrero

Que deberá colocarse dentro del área del Proyecto

Al establecer el letrero en el área del proyecto, el promotor cumplirá con los siguientes parámetros:

- 1. Utilizará lámina galvanizada, calibre 16, de 6 pies x 3 pies.
- 2. El letrero deberá ser legible a una distancia de 15 a 20 metros.
- 3. Enterrarlo a dos (2) pies y medio con hormigón.
- 4. El nivel superior del tablero, se colocará a ocho (8) pies del suelo.
- 5. Colgarlo en dos (2) tubos galvanizados de dos (2) y media pulgada de diámetro.
- 6. El acabado del letrero será de dos (2) colores, a saber: verde y amarillo.
  - El color verde para el fondo.
  - El color amarillo para las letras.
  - Las letras del nombre del promotor del proyecto para distinguirse en el letrero, deberán ser de mayor tamaño.
- 7. La leyenda del letrero se escribirá en cinco (5) planos con letras formales rectas, de la siguiente manera:

- Primer Plano:      PROYECTO: “**LOCAL COMERCIAL** ”
- Segundo Plano:    TIPO DE PROYECTO: **INDUSTRIA DE LA CONSTRUCCIÓN**
- Tercer Plano:      PROMOTOR: **MERSY GLADYS RICO SALINAS**
- Cuarto Plano:      ÁREA: **212.15 m<sup>2</sup>**
- Quinto Plano:     ESTUDIO DE IMPACTO AMBIENTAL CATEGORÍA I  
                                 APROBADO POR EL MINISTERIO DE AMBIENTE, MEDIANTE  
                                 RESOLUCIÓN **DRCH-IA- 065-2022**, DE **13** DE **julio** DE **2022**.

Recibido por:

CHRISTOPHER GONZALEZ

Nombre y apellidos  
(en letra de molde)

A-732-1712

Cédula

Firma

03/08/2022

Fecha



David, 03 de agosto de 2022.

Señores

SECCIÓN DE EVALUACIÓN DE IMPACTO AMBIENTAL

DIRECCIÓN REGIONAL DE CHIRIQUÍ

MINISTERIO DE AMBIENTE

E. S. D.

Señores de SEIA:



Por este medio, yo **MERSY GLADYS RICO SALINAS** (persona natural), mujer, mayor de edad, con cedula de identidad personal No. 4-139-1512, promotora del Estudio de Impacto Ambiental Categoría I denominado **“LOCAL COMERCIAL”** me notifico por escrito de la **RESOLUCIÓN DRCH-IA-065-2022** y autorizo al Ingeniero **CHRISTOPHER GONZALEZ R.**, con cedula de identidad personal No. 4-732-1712 a que retire dicho documento.

Atentamente,

*Mersy Gladys Rico*  
**MERSY GLADYS RICO SALINAS**  
**CED. 4-139-1512**  
**PROMOTORA**

Yo, Glendy Castillo de Osigian,  
 Notaria Pública Tercera del Circuito de Chiriquí  
 con cédula 4-728-2468

CERTIFICADO

Que la(s) firma(s) estampada(s) de: *Mersy Gladys Rico Salinas* 4-1391512

Que aparece(n) en este documento firmado(s) verificada(s) contra fotocopia(s) de la cédula(s) de identidad personal de los testigos que suscriben

David 03/ Agosto 2022

*Glendy Castillo de Osigian*  
 Licda. Glendy Castillo de Osigian  
 Notaria Pública Tercera

Testigo Testigo



REPÚBLICA DE PANAMÁ  
TRIBUNAL ELECTORAL

**Christopher  
Gonzalez Rodriguez**

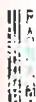

4-732-1712

NOMBRE USUAL:  
FECHA DE NACIMIENTO: 13-MAR-1984  
LUGAR DE NACIMIENTO: CHIRIQUI, DAVID  
SEXO: M TIPO DE SANGRE:  
EXPEDIDA: 10-MAY-2021 EXPIRA: 10-MAY-2036



*Christopher Gonzalez G.*

**TE** TRIBUNAL  
ELECTORAL

DIRECTOR NACIONAL DE CEDULACION



4-732-1712



EE4B9N0085