

ESTUDIO DE IMPACTO AMBIENTAL CATEGORÍA II	PROYECTO CENTRO LOGISTICO Y ACOPIO LAS LOMAS	PROMOTOR: PROVEEDORA AGROINDUSTRIAL S.A
--	--	---

422

ANEXO V

ESTUDIO ARQUEOLOGICO

PROSPECCIÓN ARQUEOLOGICA

PROYECTO PARQUE LOGISTICO LAS LOMAS

UBICADO

SECTOR DE LLANO GRANDE ARRIBA, CORREGIMIENTO DE LAS

LOMAS, PROVINCIA DE CHIRIQUI, REPÚBLICA DE PANAMÁ

PROMOTOR

PROVEEDORA AGROINDUSTRIAL S.A.

INFORME ARQUEOLOGICO PREPARADO POR

LIC. ADRIAN MORA O.

ANTROPÓLOGO

CONSULTOR ARQUEOLOGICO N° 1509 DNPH

FIRMA RESPONSABLE



ADRIAN MORA ORTEGA

N° 1509 DNPH

ABRIL 2023

ESTUDIO DE IMPACTO AMBIENTAL CATEGORÍA II	PROYECTO CENTRO LOGISTICO Y ACOPIO LAS LOMAS	PROMOTOR: PROVEEDORA AGROINDUSTRIAL S.A
--	--	---

423

TABLA DE CONTENIDO

1. Resumen Ejecutivo3

2. Antecedentes Históricos y arqueológicos.....6

3. Planteamiento Metodológico de la Prospección Arqueológica..... 19

4. Resultados de Prospección Arqueológica..... 20

5. Consideraciones y Recomendaciones.....28

6. Bibliografía29

7. ANEXO 31

Plano del proyecto..... 32

Vista Satelital del proyecto.....32

ESTUDIO DE IMPACTO AMBIENTAL CATEGORÍA II	PROYECTO CENTRO LOGISTICO Y ACOPIO LAS LOMAS	PROMOTOR: PROVEEDORA AGROINDUSTRIAL S.A
--	--	---

El presente informe arqueológico es un requisito para el Estudio de Impacto ambiental I, y se denomina “**CENTRO LOGISTICO Y ACOPIO LAS LOMAS**” que se realizará en el sector Llano Grande Arriba, corregimiento de Las Lomas, distrito de David, provincia de Chiriquí. Es promovido por la **Empresa Proveedora Agroindustrial, S. A.** y la consultoría ambiental fue realizada por el Ing. Eberto Anguizola.

El proyecto “**CENTRO LOGISTICO Y ACOPIO LAS LOMAS**” consiste en establecer un Centro logístico y de acopio en Las Lomas de uso privado, en un área de construcción de **22,296.01 m²**, dentro de un globo de terreno de 8 Has + **9287m² +34 dm²**, propiedad de la Empresa Proveedora Agroindustrial, S. A., el cual permitirá centralizar todas las operaciones de almacenamiento de productos y empacados de cárnicos, vegetal entre otros y contará con una panificadora. Además, se realizará de la preparación de pedidos y distribución de productos que requiera la empresa promotora, quienes utilizan como nombre comercial (SUPER BARU)

Durante la prospección arqueológica **no hubo hallazgos arqueológicos**. No obstante, dada la potencialidad arqueológica de Gran Chiriquí (Ver **Antecedentes Históricos y Arqueológicos de Gran Chiriquí**) en el cual se contextualiza el proyecto descrito; en caso de hallazgos culturales se debe notificar de manera inmediata a la Dirección Nacional de Patrimonio Cultural.

Por lo tanto, si fuese el caso que se requiera ampliar el polígono del proyecto; se deberá realizar otra prospección arqueológica, además de una Charla de Concientización al Patrimonio Arqueológico al personal de campo; la cual debe ser dictada por un antropólogo o arqueólogo registrado en la Dirección Nacional de Patrimonio Cultural; conforme lo establece la Resolución **No. 067- 08 DNPH Del 10 de Julio del 2008**.

Las medidas aquí descritas están basadas en la **Ley No. 175 del 3 de noviembre de 2020** que establece las medidas de protección del Patrimonio Histórico Nacional ante actividades generadoras de impacto ambiental.

Cabe agregar que en virtud de la **Resolución No. 067- 08 DNPC Del 10 de Julio del 2008**: Según los Términos de Referencia para la Evaluación de Prospecciones y Rescates Arqueológicos para los Estudios de Impacto Ambiental; se deberá entregar los

ESTUDIO DE IMPACTO AMBIENTAL CATEGORÍA II	PROYECTO CENTRO LOGISTICO Y ACOPIO LAS LOMAS	PROMOTOR: PROVEEDORA AGROINDUSTRIAL S.A
--	---	---

425

informes de evaluación arqueológica tanto al Ministerio de Ambiente, como a la Dirección Nacional de Patrimonio Cultural.

- OBJETIVOS GENERALES

- a) Evaluar la potencialidad arqueológica cultural del polígono del proyecto denominado “**CENTRO LOGISTICO Y ACOPIO LAS LOMAS**” que se realizará En el sector de Llano grande de Arriba, corregimiento Las Lomas, Distrito de David, Provincia de Chiriquí en un área de construcción de 22,296.01 m2, dentro de un globo de terreno de 8 Has + 9287m2 +34 dm2, propiedad de la Empresa Proveedora Agroindustrial, S. A.
- b) Cumplir con la entrega de un informe arqueológico para la aprobación correspondiente al proyecto aquí descrito; conforme lo establece el Criterio Cinco (5) del Artículo 23 del Decreto Ejecutivo 123 del 14 de agosto del 2009, y la **Ley N° 175 de 3 de noviembre de 2020**, que regulan el Patrimonio Histórico de la Nación y protegen los recursos arqueológicos.
- c) Proponer las respectivas medidas de mitigación para la protección y conservación de los sitios arqueológicos protegidos por la **Ley N° 175 de 3 de noviembre de 2020**, que regulan el Patrimonio Histórico de la Nación y protegen los recursos arqueológicos.

- OBJETIVOS ESPECÍFICOS

- a) Divulgar y concienciar sobre los sitios históricos de Panamá.
- b) Cumplir con las respectivas medidas de mitigación a fin de garantizar la no afectación de sitios arqueológicos del Gran Chiriquí.

- Fundamento Legal

El artículo 85 de la Constitución Política de la República de Panamá establece que constituyen el patrimonio histórico de la Nación los sitios y objetos arqueológicos, los

ESTUDIO DE IMPACTO AMBIENTAL CATEGORÍA II	PROYECTO CENTRO LOGISTICO Y ACOPIO LAS LOMAS	PROMOTOR: PROVEEDORA AGROINDUSTRIAL S.A
--	--	---

426

documentos, monumentos históricos u otros bienes muebles o inmuebles que sean testimonio del pasado panameño.

El numeral 8 del artículo 257 de la Constitución Política de la República de Panamá establece que pertenecen al Estado los sitios y objetos arqueológicos, cuya explotación, estudio y rescate serán regulados por la Ley.

El artículo 1 de la Ley 14 de 5 de mayo de 1982, modificada por la Ley 58 de 7 de agosto de 2008, establece que corresponde a la Dirección Nacional del Patrimonio Histórico el reconocimiento, estudio, custodia, conservación, administración y enriquecimiento del Patrimonio Histórico de la Nación

La Ley 41 de 1 de julio de 1998 General de Ambiente de la República de Panamá establece en su Título IV, Capítulo II, las reglamentaciones que ordenan el proceso de evaluación de impacto ambiental.

El Decreto Ejecutivo No. 209 de 5 de septiembre de 2006 que reglamenta el Título IV, Capítulo II de la antedicha Ley 41 de 1998, establece en su artículo 23 los cinco criterios de protección ambiental que los promotores de un proyecto deberán considerar para determinar, ratificar, modificar, revisar y aprobar la categoría de los Estudios de Impacto Ambiental a la que se adscribe un determinado proyecto.

La Resolución No. 067- 08 DNPH Del 10 de Julio del 2008: Según los Términos de Referencia para la Evaluación de Prospecciones y Rescates Arqueológicos para los Estudios de Impacto Ambiental.

La **Ley N°175** General de Cultura del 3 de noviembre del 2020, mediante el artículo 240; por el cual se modifica el artículo 5 de **la Ley 14 del 5 de mayo de 1982; el artículo 2 de la Ley 30 del 6 de febrero de 199; los artículos 5, 11, 17, 1845, 59 y 65 de la Ley 16 del 27 de abril de 2012; el artículo 5 de la Ley 30 del 18 de noviembre de 2014; el artículo 5, el numeral 1 del artículo 19 y el artículo 20 de la Ley 17 del 20 de abril de 2017, y el numeral 12 del artículo 3 de la Ley 90 de 15 de agosto de 2019. Deroga los artículos 12, 13, 14, 15, y 16 de la Ley 16 de 27 de abril de 2012.**

ESTUDIO DE IMPACTO AMBIENTAL CATEGORÍA II	PROYECTO CENTRO LOGISTICO Y ACOPIO LAS LOMAS	PROMOTOR: PROVEEDORA AGROINDUSTRIAL S.A
--	--	---

427

ANTECEDENTES HISTÓRICOS Y ARQUEOLÓGICOS

- Breve síntesis arqueológica del Gran Chiriquí.

El área cultural denominado arqueológicamente Gran Chiriquí (Sensus Richard Cooke), ha sido consecuentemente un “espacio de frontera”, dada la afinidad de características semióticas compartidas con el Gran Coclé y el horizonte cerámico contextualizada en la Fase Díquis (Costa Rica).

El Dr. Richard Cooke puntualiza sobre el incremento poblacional de estas áreas indígenas, como consecuencia de la capacidad y producción alimentaria basada en el cultivo de especies de consumo aunado a la tecnología:

“En cuanto a la distribución de la población en el Panamá central, tres aspectos destacan diferencias importantes con relación al periodo precerámico anterior: (a) el mayor tamaño y número de los sitios litorales en la Bahía de Parita, (b) evidencia de una estructura ovalada en Zapotal, la cual podría indicar que este sitio extenso era un caserío de viviendas sencillas⁹² y (c) la composición florística de la vegetación secundaria alrededor de la laguna de La Yeguada, conforme la cual los impactos de la agricultura se habrían vuelto tan extensos en las estribaciones del Pacífico central para el 4.200 a.P., que se dejó de quemar y sembrar porque los suelos ya estaban exhaustos. Para comienzos del Periodo III, grupos agrícolas ya habían abierto extensos claros en los bosques del curso bajo del río Chagres y, también, en los de la cuenca alta del río Tuyra (Cana), por lo que se supone que la dispersión de la agricultura rotativa habría abarcado otras regiones estacionalmente áridas de Panamá aún faltantes de datos arqueológicos relevantes a esta época (como, por ejemplo, las cuencas de los ríos Bayano y Chucunaque y las estribaciones de Chiriquí y el Sur de Veraguas” (Cooke 2004: 20).

No obstante, entre los antecedentes de la arqueología de Chiriquí ocurrieron algunas confusiones dadas la ausencia de un ordenamiento cerámico, y el desconocimiento de fechamiento radiométrico, realizado éste último por la antropóloga Olga Linares en la década del 60:

“La arqueología panameña comenzó en Chiriquí a finales del siglo XIX, momento desde el cual se desarrolló a la par de las corrientes intelectuales que predominaban en las

ESTUDIO DE IMPACTO AMBIENTAL CATEGORÍA II	PROYECTO CENTRO LOGISTICO Y ACOPIO LAS LOMAS	PROMOTOR: PROVEEDORA AGROINDUSTRIAL S.A
--	--	---

escuelas de antropología e historia de las universidades de Europa y Estados Unidos. A partir de 1858, el departamento colombiano de Bugavita fue invadido por aventureros extranjeros tras el hallazgo de sepulturas precolombinas con espectaculares piezas de orfebrería. Sus saqueos despertaron el interés del cónsul francés (y coleccionista) de Zeltner, quien publicó dibujos de la forma y arquitectura de algunas tumbas. Por entonces J.A. McNiel fue testigo de la apertura de “5,000 tumbas” y cómplice en el envío de un cargamento de piezas de piedra, de metal y cerámica al Instituto Smithsonian en Washington D.C. donde fueron clasificadas por William H. Holmes”.

En una monografía escrita en 1888 Holmes demostró que ya era partidario del concepto de las áreas culturales estáticas en el tiempo y relacionadas con etnias específicas al proponer que el arte precolombino de Chiriquí fue producido por las “tribus” que vivieron en esta región al momento de la conquista. Aun así, algunas frases contradictorias y explicaciones rebuscadas en sus escritos revelan cierta incertidumbre en cuanto a la verdadera antigüedad y diversidad de los artefactos estudiados la cual tuvo que ver, aparentemente, con ideas desarrolladas al inicio de su carrera en torno a la **iconografía** (Holmes planteó, por ejemplo, que el arte chiricano experimentó una simplificación progresiva a través del tiempo desde motivos naturalistas e ideográficos hasta otros geométricos y mecánicos) (Cooke 2004: 4).

A partir de los años 60, Panamá se vio involucrada de inmediato en una Nueva Arqueología: Dada la insatisfacción de una estratigrafía arbitraria y en muchos casos descontextualizada; la cual arrojó estimaciones tipológicas cuestionables y sustentadas en teorías difusionistas carentes de todo carácter probatorio. Señala Richard Cooke lo siguiente “La argumentación que presentó ante la fundación de las Ciencias de EE.UU. para optar por una observación etnográfica: los ngobés actuales hablan dialectos (variantes del lenguaje Ngawbere) cercanos del mismo idioma. Pese a haber vivido desde el periodo de contacto en ambientes distintos, lo que presuponía un origen común, procesos de adaptación divergentes y contactos sociales continuos. Linares propuso abordar varias interrogantes que surgieron a raíz de este supuesto con datos arqueológicos, por ejemplo; cuándo y cómo el modo de subsistencia y el patrón de asentamiento de las poblaciones indígenas en cada zona ecológica, se adaptaron a cada

ESTUDIO DE IMPACTO AMBIENTAL CATEGORÍA II	PROYECTO CENTRO LOGISTICO Y ACOPIO LAS LOMAS	PROMOTOR: PROVEEDORA AGROINDUSTRIAL S.A
--	---	--

transformación socioeconómica (cacería/recolección-horticultura-agricultura) y cual habría sido el papel de interacción social en el mantenimiento de tanto las tradiciones ancestrales, como de la diversificación cultural. El marco teórico del proyecto fue la ecología cultural, específicamente la radiación adaptativa, el método de investigación y la comparación controlada a través del tiempo”.

En una breve síntesis dilucidadora de la Nueva Arqueología, cual fue expuesta entre sus exponentes; “la antropóloga Olga Linares y su equipo se trasladaron a La Pitahaya (IS-3) en el Golfo de Chiriquí, uno de los sitios investigados en 1961, donde confirmaron su gran tamaño 8,5 ha), así como la existencia de un montículo y ‘plaza’ rituales asociados con columnas de piedra. Al año siguiente, localizaron 45 sitios arqueológicos, en un área de 62 km² entre Cerro Punta y el Hato del Volcán Barú, ubicados en terrazas a lo largo de ríos y quebradas a alturas menores de 2,000m. De acuerdo a la zonificación geográfica de estos asentamientos, la población precolombina estuvo especialmente atiborrada y nucleada en la vecindad de Barriles (Nueva California y El Hato), a donde los primeros inmigrantes habían llegado durante el inicio de la Era Cristiana (según nuestro calendario judeocristiano) cuando estaba de moda la cerámica Concepción (Sensus Haberland: tipo cerámico establecido por Wolfgang Haberland, carente de probidad estratigráfica, y corte difusionista de las provincias centrales). Prosiguiendo a Cooke “En Sitio Pittí-González (Cerro Punta) un decapote descubrió una vivienda ovalada cubierta por una capa delgada de ceniza volcánica, según Linares, evidencia de la última erupción del Volcán Barú (600-700 D.C), la cual también se observó estratificada sobre zona de ocupación en Barriles. Linares argumentó que, después de este evento telúrico, el Valle de Cerro Punta se despobló y no se reocupó, aunque sí Barriles, donde se constató una leve ocupación sobre la capa de “pómez”, asociada a una fecha de 1210+150 d.C.

Al comparar los datos obtenidos en las tres zonas de estudio, Linares y sus colegas plantearon una hipótesis general de colonización y radiación adaptativa para el Panamá Occidental, de acuerdo con la cual la agricultura sedentaria se habría desarrollado en las estribaciones y cordillera de lo que hoy en día se considera el Área Cultural del Gran

ESTUDIO DE IMPACTO AMBIENTAL CATEGORÍA II	PROYECTO CENTRO LOGISTICO Y ACOPIO LAS LOMAS	PROMOTOR: PROVEEDORA AGROINDUSTRIAL S.A
--	--	---

430

Chiriquí: Con base en una horticultura surgida durante la fase precerámica Boquete (2,300-300.a.C). Grupos procedentes de esta región pudieron haberse dispersado hacia las montañas húmedas arriba de los 1,000 msnm durante el primer milenio de a.C. Para el 600 d.C. emigrantes de las llanuras y áreas adyacentes ya pobladas se habrían asentado en las costas e islas de Chiriquí, Linares sostiene que la ocupación de los habitantes en estas islas pudo ser consecuencia de las presiones demográficas en las llanuras donde las aldeas de los agricultores se habrían concentrado cerca de los suelos coluviales de ríos y quebradas a fin de contrarrestar la escasez de precipitación en la estación seca”.(Cooke 2004: 26, 27, 28). Por lo que tomando en cuenta los aportes de Linares, se consideró oportuno el establecimiento de la primera secuencia radiométrica confirmada para la provincia de Chiriquí (del resultado de sus investigaciones en cuatro sitios arqueológicos en la costa y algunas islas de esta provincia (ubicada en la Bahía de Chiriquí, entre estas, la Isla Palenque), se propusieron tres fases *Fase Burica* (500-800 d.C.), *Fase San Lorenzo* (800-1200 d.C.), *Fase Chiriquí* (1200-1520 d.C.) (Linares de Sapir, 1966, 1968 a,b).

En el año 2006 el arqueólogo Álvaro Brizuela presentó a la SENACYT avances de su investigación sobre los Petroglifos en la región Oriental de Chiriquí. Durante la realización del Proyecto de Petroglifos en Panamá, se mantuvo presente el potencial con que cuenta el país en materia de recursos arqueológicos patrimoniales, en particular con sitios de petroglifos. Al brindarse la oportunidad de probar la viabilidad de ese proyecto, se contempló la región circundante a la comunidad de Volcán, en la Provincia de Chiriquí, por tratarse de una región donde se habían reportado algunos hallazgos, pero no habían sido sistematizados ni registrados detalladamente. Sin embargo, los resultados obtenidos superaron las expectativas, ya que la cantidad de sitios reportados y registrados fue casi el doble de la presupuesta (Mora 2011)

Los resultados obtenidos han permitido esbozar una interrogante fundamental relacionada con la antigüedad aproximada de estos vestigios. Por lo general, tiende a suponerse la idea de que estas manifestaciones son muy antiguas. Sin embargo, un porcentaje significativo de los sitios trabajados resultó estar conformado por elementos rupestres, asociados directamente a tiestos y algunos instrumentos líticos fragmentados

ESTUDIO DE IMPACTO AMBIENTAL CATEGORÍA II	PROYECTO CENTRO LOGISTICO Y ACOPIO LAS LOMAS	PROMOTOR: PROVEEDORA AGROINDUSTRIAL S.A
--	--	---

431

(en ningún caso se percibió relación con contextos funerarios (Mora Apud en Brizuela 2006).

- **Etnohistoria del Gran Chiriquí:**

Por otra parte, cabe agregar que la situación étnica (o quizás aún interétnica) de los pobladores antiguos en esta área cultural aun cuando denota complejidad, la cual es estudiada bajo el tamiz que proporcionaron las investigaciones arqueológicas después de los años 60 y la investigación etnohistórica la cual arroja algunas estimaciones que podrían dilucidar algunas lagunas (redes de intercambio, esferas de alianzas políticas, y esferas de influencia cultural). En esta propuesta colaboran; la genética, la lingüística y la toponimia colonial de las fuentes escritas; aunque en algunos casos ayuda bastante la tradición oral.

Las fuentes documentales etnohistóricas: entre estas las conocidas crónicas “Historia Natural y General de las Indias” del conocido español Gonzalo Fernández de Oviedo, las exploraciones de Gaspar de Espinosa, y Fray Adrián de Ufeldre (un estudioso de los Gnöbe - Buglé), proporcionan valiosa información para el entendimiento histórico cultural de las etnias sentadas en Chiriquí y Veraguas desde finales del siglo XVII. Cabe agregar que los datos etnohistóricos proporcionan un enfoque de aproximación arqueológico para el estudio de los antiguos asentamientos indígenas, previo al Período de Contacto, dado que complementan elementos que meticulosamente podrían ser comparativos desde un margen cauteloso. Por supuesto, para ello sería necesario establecer un método etnohistórico para el estudio de los datos arqueológicos en esta región denominada arqueológicamente Gran Chiriquí.

En materia genética el asunto es aún más complicado, ya que se desconocen los procedimientos que operaron culturalmente entre los vínculos genéticos en las distintas poblaciones prehispánicas del Oriente y Occidente Chiricano.

En materia genética, el biólogo genetista Ramiro Barrantes propone una interesante teoría de la Microevolución en la Baja Centroamérica: “en cuanto a la proporción del loci polimórficos y monomórficos, la presencia de polimorfismos privados y variantes raras y las consecuencias genéticas producto de la subdivisión de poblaciones íntimamente

ligadas a la naturaleza de su estructura. Las similitudes entre los chibchas y amerindios de diferentes lenguajes concluyen aquí: existen diferencias sustanciales en cuanto a la frecuencia de ciertos alelos polimórficos; la presencia de 5 polimorfismos privados y de algunas variantes raras; y la virtual ausencia del antígeno Diego (Di-a) en la mayoría de las tribus. Por lo que es posible afirmar que se pueden distinguir a los grupos chibchas de otros amerindios basándose en las características particulares de su estructura genética... Se encontraron 5 polimorfismos privados relacionados con sistemas enzimáticos: LDHB*GUA1, ACP*GUA1, TP1*3-BRI, TF*D-GUA y PEPA*2KUN.” (Barrantes 1993:128).

En el estudio de la etnohistoria en Panamá, otras disciplinas como la lingüística, la genética y la arqueología, podrían ayudar a explicar algunos cuestionamientos que se suscitasen durante la investigación; la lingüística proporciona valiosa información sobre la historia evolutiva de las sociedades amerindias. El conocido lingüista costarricense Constenla Umaña, ha aplicado métodos léxico-estadísticos y glotocronológicos (ver vocabulario) para el establecimiento de filogenias en el área intermedia¹. La agrupación lingüística que constituye el área intermedia es la estirpe chibchense, la cual abarca una gran cantidad de lenguas por toda esta área, entre éstas cabe mencionar las familias Jicaque, Misumsalpa, Timote-cuica, Jirajara. Entre las lenguas chibchenses de Panamá están: Bribri, movere, Bokota, Buglere, Gnawbere, y Kuna. Cabe agregar que el mencionado autor señala que la filiación de los grupos Chocó (en Panamá constituida por grupos étnicos Waunana y Emberá; cada uno es una lengua) con la Estirpe Chibchense² es distante. Las lenguas Waunaan y Embera son reconocidas como la Familia Chocó. Pero tiene fuertes vínculos con el Macro Chibcha”. (Umaña:1991).

¹ El término Área Intermedia por el arqueólogo Wolfgang Haberland contempla el oriente de Honduras, la costa atlántica y el centro de Nicaragua; Costa Rica, quitando la Península de Nicoya; Panamá, la mitad occidental de Colombia. (Constenla, Apud. en Haberland 1991:5). O en la perspectiva general que cita la arqueóloga Brizuela apoyada en Barrantes “En una perspectiva general se considera que las lenguas de la llamada Baja Centroamérica (Nicaragua, Costa Rica, Panamá) y el Noroeste de Suramérica (Colombia, Ecuador) forman parte del grupo lingüístico Macrochibcha.” (Casimir 2004:48).

² Constenla Umaña presenta de manera tentativa esta clasificación, pero en particularidad a las lenguas Bari, el Chimila, el Dorasque y el Chánguena. (Umaña 1991:42-43).

Estirpe chibchense

I. Superfamilia chibcha A

Las investigaciones en este tema adelantan que los estudios lingüísticos guardan relativa simultaneidad con los estudios genéticos de poblaciones, sobre todo los del Área Intermedia, donde se plantea una prolongada presencia y adaptación ecológica (Umaña: 1991). Además, Umaña propone que las lenguas chibchas se originaron a partir de un sustrato protochibcha existente que inició su separación hacia el tercer milenio Antes de la Era. Su hipótesis sustenta que las culturas arqueológicas existentes fueron de hablantes de lenguas chibchas, como son los grupos indígenas que habitan hoy el área de estudio.

La antropóloga costarricense Eugenia Ibarra presentó en su libro denominado **Intercambio, política, y sociedad en el siglo XVI. Historia Indígena de Panamá, Costa Rica y Nicaragua**, algunos elementos etnohistóricos que podrían ser traslapados con los datos arqueológicos de las islas y costa de la Bahía de Chiriquí, a manera de sugerir algunas estimaciones posiblemente aclaratorias (al menos a nivel hipotético) con la situación étnica del Gran Chiriquí poco antes o al momento del periodo de Contacto Español.

-
- 1. Tiribí (dialectos teribe y térraba)
 - 2. Bribri, cabécar
 - 3. Boruca
 - 4. Movere, bocotá
 - II. Superfamilia chibcha B
 - 1. Paya
 - 2. Rama, guatuso
 - 3. Dorasque, chánguena
 - 4. Familia chibcha B oriental
 - 4.1 Cuna
 - 4.2 Subfamilia colombiana
 - 4.2.1 Colombiano septentrional
 - 4.2.1.1 Chimua
 - 4.2.1.2 Arhuácico
 - 4.2.1.2.1 Cágaba
 - 4.2.1.2.2 Arhuácico oriental-meridional
 - 4.2.1.2.2.1 Bíntucua
 - 4.2.1.2.2.2 Guamaca-atanques
 - 4.2.2 Colombiano meridional
 - 4.2.2.1 Barí
 - 4.2.2.2 Cundicocuyés
 - 4.2.2.2.1 Tunebo
 - 4.2.2.2.2 Muisca-duit

ESTUDIO DE IMPACTO AMBIENTAL CATEGORÍA II	PROYECTO CENTRO LOGISTICO Y ACOPIO LAS LOMAS	PROMOTOR: PROVEEDORA AGROINDUSTRIAL S.A
--	--	---

Partiendo de su esquema conceptual: “Las sociedades indígenas de sur de América Central deben considerarse como el producto de relaciones sociales externas tanto como de desarrollos adaptativos internos. En el modelo de interacción la conceptualización de unidades sociales como divisiones étnicas y regionales, áreas culturales, fronteras y “sistemas mundo” es útil no para describir y organizar rasgos culturales, o categorías de gente, sino para conceptualizar “esferas” de interacción dinámicas y potencialmente importantes. Por ejemplo, los grupos étnicos, que pueden identificarse por medio de una cultura y lengua comunes, pueden ser considerados medio de una cultura y lengua comunes, pueden ser considerados como expresiones de intereses políticos y cambiantes”.. Así, sus intereses subyacentes permiten que se consideren como estructuras transicionales” (IBARRA 1999: 11). Retomando los conceptos de “intercambio” discutidos teóricamente por Mary Helms, Timothy Earle, y Ian Hodder, robustece una mayor comprensión antropológica”, absolutamente y discordante de la percepción occidentalizada:

En esta obra es importante la definición de intercambio brindada por Timothy K.Earle (1982), la que consideramos lo suficientemente amplia, precisa y adecuada para trabajar con ella en el tiempo y espacio señalados. Este autor se refiere al intercambio como la distribución espacial de materiales de mano en mano y de grupo social a grupo social. El intercambio es una transferencia que conlleva fuertes contenidos individuales y sociales. Los individuos son los instrumentos por medio de quienes se da el intercambio. Ellos hacen lo posible para sobrevivir y “prosperar” dentro de las posibilidades y limitaciones que les ofrece su sociedad, su ideología y su medio natural. Los bienes intercambiados—ya sean los alimentos, las tecnologías de subsistencia o los bienes suntuarios—son esenciales en sus esfuerzos por sobrevivir. A la vez, los contextos sociales del intercambio son también críticos pues definen las necesidades sociales más allá de lo puramente biológico. Además, afectan profundamente la forma y las posibilidades de las relaciones individuales de intercambio. Earle comenta que actualmente no existe un cuerpo teórico coherente para explicar el intercambio y sus vinculaciones con formas socioculturales más amplias.

ESTUDIO DE IMPACTO AMBIENTAL CATEGORÍA II	PROYECTO CENTRO LOGISTICO Y ACOPIO LAS LOMAS	PROMOTOR: PROVEEDORA AGROINDUSTRIAL S.A
--	---	--

435

Sin embargo, encuentra de gran utilidad un enfoque teórico que contemple las nociones de la racionalidad individual, del contexto social y de las interacciones sistémicas. Ian Hodder claramente indica que el intercambio como un enfoque apropiado para acercarse al campo de la economía “prehistórica. Por otra parte, como complemento a los ámbitos individuales y los sociales del intercambio en la actualidad existe un enorme interés por entender el simbolismo y su funcionamiento en los procesos y los contextos socioculturales en los que se incluye el intercambio, y debe estudiarse dentro de un contexto social y como parte de un sistema productivo, donde los bienes que se intercambian no son arbitrarios. Están situados dentro de un contexto histórico, cultural e ideológico y conllevan significados. Cualquier análisis del sistema de intercambio debe considerar la manera en que el bien legitima, apoya y provee las bases para el poder entre grupos interesados. Cierra estas ideas afirmando que la comprensión del intercambio en su papel en la construcción activa de estrategias sociales depende de la manipulación del simbolismo y el significado contextual de los objetos” (IBARRA 99: 12).

Definiendo en mayor amplitud antropológica el concepto “intercambio” se podría en referencia como un común denominador dentro de las esferas culturales observadas materialmente en el área de Nicaragua, Costa Rica, y Panamá. Sobre todo, tomando en cuenta la frontera cultural entre estas dos últimas. Es importante agregar que, como parte de la región de estudio se toman en cuenta las relaciones establecidas entre los pobladores de las diversas penínsulas y costas con los habitantes de los golfos de islas situadas tanto en el Caribe, a orillas de las tierras centroamericanas, como en la costa del Pacífico, claramente identificadas de las fuentes documentales. Es decir, en la costa del Caribe se incluirá el Golfo de Urabá, la laguna de Chiriquí, y la Bahía del Almirante.

Prosiguiendo a Ibarra: “Investigaciones arqueológicas indican que a la llegada de los españoles los guaimíes habitaban en aldeas o caseríos dispersos, rodeados de zonas de cultivo, tanto en las montañas como en los cerros y planicies costañas. Sin embargo, su organización política y económica no era uniforme en toda parte. El rango desempeñaba un papel importante. Las planicies de la costa Pacífica y los valles

ESTUDIO DE IMPACTO AMBIENTAL CATEGORÍA II	PROYECTO CENTRO LOGISTICO Y ACOPIO LAS LOMAS	PROMOTOR: PROVEEDORA AGROINDUSTRIAL S.A
--	--	---

436

volcánicos de Chiriquí parecen haber estado más pobladas, y tal vez más centralizados, que los del Caribe. Sin embargo, esas diferencias no se reflejaban en la capacidad productiva en los distintos sectores (Linares 1987: 13–15).

Planteamiento Metodológico de la prospección

- a) Revisión de la documentación histórica y arqueológica:** en relación con el Gran Chiriquí. Estas fuentes enriquecerían históricamente el estudio de los datos arqueológicos investigados para futuros proyectos antropológicos. Los documentos citados fueron producto de investigaciones realizadas para informes arqueológicos en Estudio de Impacto Ambiental alusivos a proyecto en este Horizonte Cultural. Así, como otras publicaciones inéditas efectuadas por este servidor.
- b) Labor de Campo:** Se implementaron estrategias de prospección superficial y sub-superficial. Equipo de trabajo: coas, palustres, 1 GPS (Datum: WGS 84), cámara digital (toma fotográfica), piqueta (sondeos), libretas de campo.

RESULTADOS DE PROSPECCIÓN ARQUEOLÓGICA

El polígono del proyecto ocupa una superficie de **8 Has + 9287m² + 34dm²**. El terreno es plano tipo potrero con leves inclinaciones, con gramíneas, arbustos. Individuos arbóreos y desarrollo urbanizado aledaño. **No hubo hallazgos arqueológicos** durante la prospección arqueológica. El área notablemente alterada por actividades antropicas (siembras y cultivos).



Foto N°1 Vista del tramo Prospectado



Foto N°2 Vista del tramo Prospectado

ESTUDIO DE IMPACTO AMBIENTAL CATEGORÍA II	PROYECTO CENTRO LOGISTICO Y ACOPIO LAS LOMAS	PROMOTOR: PROVEEDORA AGROINDUSTRIAL S.A
--	--	---

437



Foto N°3 Vista del tramo Prospectado **Foto N°4** Vista del tramo Prospectado



Foto N°5 Vista del tramo Prospectado **Foto N°6** Vista del tramo Prospectado

. Área del tramo prospectado, terreno plano tipo potrero con gramíneas, arbustos e individuos arbóreos y desarrollo urbanizado aledaño.



Foto N°7 Vista del tramo Prospectado **Foto N°8** Vista del tramo Prospectado

ESTUDIO DE IMPACTO AMBIENTAL CATEGORÍA II	PROYECTO CENTRO LOGISTICO Y ACOPIO LAS LOMAS	PROMOTOR: PROVEEDORA AGROINDUSTRIAL S.A
--	--	---

438



Foto N°9 Vista del tramo Prospectado **Foto N°10** Vista del tramo Prospectado



Foto N°11 Vista del tramo Prospectado **Foto N°12** Vista del tramo Prospectado



Foto N°13 Vista del tramo Prospectado **Foto N°14** Vista del tramo Prospectad

Área del tramo prospectado, terreno plano tipo potrero con desbroce vegetal.



Foto N°15:
Prospección
Arqueológica en
Proceso



Foto N°16:
Prospección
Arqueológica en
Proceso

ESTUDIO DE IMPACTO AMBIENTAL CATEGORÍA II	PROYECTO CENTRO LOGISTICO Y ACOPIO LAS LOMAS	PROMOTOR: PROVEEDORA AGROINDUSTRIAL S.A
--	--	---

440



Foto N°17: Proceso de Prospección Arqueológica.

FOTOS DE SONDEOS



SONDEO N° 2821



SONDEO N° 2822

ESTUDIO DE IMPACTO AMBIENTAL CATEGORÍA II	PROYECTO CENTRO LOGISTICO Y ACOPIO LAS LOMAS	PROMOTOR: PROVEEDORA AGROINDUSTRIAL S.A
--	--	---

441



SONDEO N° 2823



SONDEO N° 2824



SONDEO N° 2825



SONDEO N° 2826



SONDEO N° 2827



SONDEO N° 2828

ESTUDIO DE IMPACTO AMBIENTAL CATEGORÍA II	PROYECTO CENTRO LOGISTICO Y ACOPIO LAS LOMAS	PROMOTOR: PROVEEDORA AGROINDUSTRIAL S.A
--	--	---

442



SONDEO N° 2829



SONDEO N° 2830



SONDEO N° 2831



SONDEO N° 2832



SONDEO N° 2833



SONDEO N° 2834

ESTUDIO DE IMPACTO AMBIENTAL CATEGORÍA II	PROYECTO CENTRO LOGISTICO Y ACOPIO LAS LOMAS	PROMOTOR: PROVEEDORA AGROINDUSTRIAL S.A
--	--	---

443



SONDEO N° 2835



SONDEO N° 2836



SONDEO N° 2837



SONDEO N° 2838



SONDEO N° 2839

No hubo hallazgos arqueológicos en ninguno de los sondeos
A continuación, el siguiente cuadro de coordenadas satelitales de la prospección arqueológica:

ESTUDIO DE IMPACTO AMBIENTAL CATEGORÍA II	PROYECTO CENTRO LOGISTICO Y ACOPIO LAS LOMAS	PROMOTOR: PROVEEDORA AGROINDUSTRIAL S.A
--	---	--

444

COORDENADAS	NOMENCLATURA	DESCRIPCION
	LAS LOMAS	SONDEO
0346737/0933528	2821	SONDEO
0346693/0933633	2822	SONDEO
0346719/0933534	2823	SONDEO
0346685/0933514	2824	SONDEO
0346636/0933477	2825	SONDEO
0346594/0933450	2826	SONDEO
0346566/0933428	2827	SONDEO
0346711/0933556	2828	SONDEO
0346681/0933604	2829	SONDEO
0346642/0933627	2830	SONDEO
0346599/0933649	2831	SONDEO
0346587/0933685	2832	SONDEO
0346555/0933699	2833	SONDEO
0346551/0933688	2834	SONDEO
0346560/0933642	2835	SONDEO
0346599/0933629	2836	SONDEO
0346615/0933613	2837	SONDEO
0346642/0933585	2838	SONDEO
0346668/0933555	2839	SONDEO

ESTUDIO DE IMPACTO AMBIENTAL CATEGORÍA II	PROYECTO CENTRO LOGISTICO Y ACOPIO LAS LOMAS	PROMOTOR: PROVEEDORA AGROINDUSTRIAL S.A
--	--	---

445

CONSIDERACIONES Y RECOMENDACIONES

Durante la prospección arqueológica **no hubo hallazgos arqueológicos**. No obstante, dada la potencialidad arqueológica de Gran Chiriquí (Ver **Antecedentes Históricos y Arqueológicos de Gran Chiriquí**) en el cual se contextualiza el proyecto descrito; en caso de hallazgos culturales se debe notificar de manera inmediata a la Dirección Nacional de Patrimonio Cultural.

Sin embargo, dado los antecedentes arqueológicos en el área (corregimiento de Las Lomas) (Gran Chiriquí); si fuese el caso que se requiera ampliar el polígono del proyecto; se deberá realizar otra prospección arqueológica, además de una Charla de Concientización al Patrimonio Arqueológico al personal de campo; la cual debe ser dictada por un antropólogo o arqueólogo registrado en la Dirección Nacional de Patrimonio Cultural ; conforme lo establece la Resolución **No. 067- 08 DNPC Del 10 de Julio del 2008**.

Esta es una medida de mitigación avalada por la **Ley 175 del 3 de noviembre del 2020, la cual modifica la Ley 14 del 5 de mayo de 1982**. La cual establece medidas de protección del Patrimonio Histórico ante actividades generadoras de impacto ambiental. Cabe agregar, que en virtud de la **Resolución N° 067–08 DNPC del 10 de Julio del 2008: Según los Términos de Referencia para la Evaluación de Prospecciones y Rescates Arqueológicos para los Estudios de Impacto Ambiental**.

6.BIBLIOGRAFÍA CONSULTADA

- Barrantes R.
1990 Microevolution in Lower Central America: genetic characterization of the Chibcha speaking groups of Costa Rica and taxonomy based on genetics lings. and geography. **Am Jour Gen.**
- Barrantes R.
1991 Estudios evolutivos y biomédicos de las poblaciones Guaymies de Costa Rica
Revista Vínculos No. 7
- Brizuela Alvaro
2007 “Los Petroglifos de Volcán, Chiriquí, Avances de Investigación”
Promovido por SENACYT, Panamá.
- Cooke Richard
1972 **La Arqueología de la provincia Oeste de Coclé.**
Departamento de Arqueología. University London.
La Historia General de Panamá.
“Panamá Prehispánico” (Cap. 1). Vol.1 Tomo II
Instituto Nacional de Cultura. Panamá.
- Ibarra, Eugenia
1999 Intercambio, política, y sociedad en el siglo XVI:
Historia Indígena de Panamá, Costa Rica Y Nicaragua.
República de Costa Rica.
- Linares Olga
1968 **Cultural Chronology of the Gulf of Chiriquí, Panama**
Smithsonian Institution Press
Washington
Research Associate, Smithsonian Institution
- Mora Adrian
2009 Estudio Etnohistórico de la Sociedades Indígenas del
del Oriente de Panamá durante los inicios del siglo XVI
Trabajo de graduación al grado de Licenciatura
en Antropología
Universidad de Panamá. Panamá.
- 2011 “Prospección preliminar en Isla Palenque, Chiriquí.”
Estudio de Impacto Ambiental
Panamá Chiriquí. EIA. ANAM
- 2011 Apoyo arqueológico al Proyecto Hidroeléctrico La Cuchilla.
Provincia de Chiriquí. EIA. ANAM
- Ufeldre, Adrian
1908 **Reducción de Guaymies, y el Darien y sus Indios**
Compilado por Serrano y Sanz Manuel y resumido por
Requejo Juan Salcedo
- Vorhanden K.
2001 **Archaeölogie Manufaktur GMBH**
Síntesis publicada por la UNACHI

ANEXO

Plano de ubicación del proyecto “CENTRO LOGISTICO Y ACOPIO LAS LOMAS”

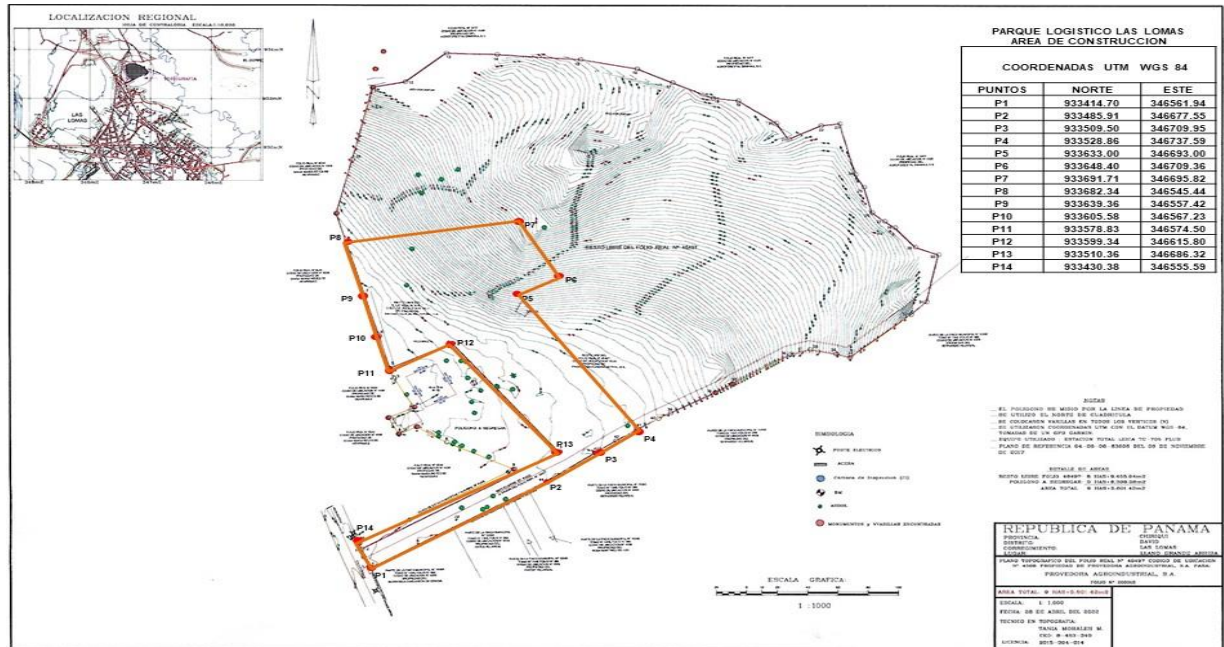

Plano proporcionado por el promotor del proyecto

Vista Satelital del proyecto “CENTRO LOGISTICO Y ACOPIO LAS LOMAS”

