

**Evaluación de los recursos arqueológicos**  
**EsIA Centro Comercial Zhenjiang**  
**Corregimiento de Zapallal, Distrito de Santa Fe, Provincia de Darién**

Arqueólogo Alvaro M. Brizuela Casimir  
Registro 04-09 DNPH

## 1- Resumen ejecutivo

A continuación, se presenta la línea base arqueológica para el EsIA de un proyecto inmobiliario por medio del cual se construirán tres infraestructuras para uso comercial ubicadas en la comunidad de Zapallal en la Provincia de Darién y cuyo promotor es el señor Zhenjiang Zhong.

Los vestigios y restos arqueológicos son recursos no renovables y embisten un carácter de fragilidad y unicidad muy particulares; ellos hacen parte del acervo patrimonial de la Nación. A través del análisis de los objetos y los contextos de donde proceden es posible darles un significado, ya que ambos (objetos rotos o enteros y su ubicación original) permiten al arqueólogo obtener elementos de sustentación para caracterizar tanto los hallazgos realizados, como, por extensión, parte de las actividades o acontecimientos que se suscitaron en ese asentamiento humano en épocas pasadas. Cabe acotar que la destrucción de estos vestigios conlleva una sanción económica hacia el responsable de dichos actos y, de forma extensiva inclusive hasta el Promotor del proyecto.

## Objetivos

- Identificar el potencial arqueológico en las tierras a desarrollar dentro del polígono de proyecto.
- Plantear las recomendaciones pertinentes encaminadas a evitar o mitigar afectaciones en los recursos arqueológicos.

## Resultados

Las áreas donde se ha contemplado edificar las tres estructuras propuestas se encuentra previamente transformada por efecto de movimientos de tierra cuya data no fue posible determinar. En la superficie actual no se observaron evidencias materiales de artefactos arqueológicos y tampoco había remanentes de sustrato natural donde poder realizar sondeos. Podemos mencionar que el desarrollo del proyecto propuesto no causará un inminente impacto a contextos arqueológicos prístinos en ninguna de sus formas.

## 2- Investigación bibliográfica

Desde una perspectiva arqueológica, Panamá ha sido dividida, para propósitos científicos, en tres regiones o esferas de interacción cultural (Cooke 1976), a saber, la región Occidental o Gran Chiriquí, la región Central o Gran Coclé y la región Oriental o Gran Darién. Esta propuesta representa la división cultural del actual territorio nacional durante el período Precolombino, y que puede tener mayor validez por lo menos para varios lustros inmediatamente precedentes a la conquista española.

El polígono de proyecto (área de impacto directo) se halla dentro de la Región Oriental, o como se le conoce más recientemente, Gran Darién. Esta región se extiende aproximadamente desde Chame hasta el Departamento del Chocó en Colombia y abarca ambas costas del Istmo. Cabe señalar que en la porción panameña han sido realizados muy escasos estudios arqueológicos, y por ende es una de las menos conocidas. Durante la etapa final del período prehispánico, y de acuerdo con algunos cronistas españoles, los habitantes de la Región Oriental se comunicaban por medio de la lengua Cueva (extinta desde la época de la conquista). Estos grupos humanos tuvieron como esquema organizativo el Cacicazgo.

La historia cultural del actual territorio nacional se remonta al denominado período Paleo indio testimoniado por la presencia en el registro arqueológico de puntas de lanza en forma de cola de pez y algunas semejantes a las Clovis; a estos hallazgos puede asignárseles una antigüedad aproximada de 10,000 años antes de Cristo. Durante esta etapa los grupos humanos tenían un sistema de organización social incipiente basado en la apropiación de recursos alimenticios ya sea a través de la recolección, caza y/o pesca. Mismos que habitan campamentos temporales, así como también abrigos rocosos y –posiblemente también– algunas cuevas.

Posteriormente aparecen los asentamientos permanentes: pequeñas aldeas. Con ello se hacen evidentes las prácticas agrícolas, así como también el surgimiento de nuevos elementos en el registro arqueológico, tal es el caso de la cerámica y algunas herramientas de piedra (morteros, metates, navajas). Los grupos humanos inician su crecimiento como sociedades con plena identidad colectiva, lo que permite distinguir en los materiales hallados diferencias (sutiles o evidentes) entre las representaciones plasmadas en la decoración de las piezas. Esta etapa puede ser considerada temporalmente entre el 3,000 antes de Cristo y 300 después de Cristo.

El siguiente período está caracterizado por un complejo proceso en el que los grupos humanos se organizan en tal forma que surgen elementos de diferenciación más evidentes entre sus miembros. Es decir, se vuelven sociedades no igualitarias. Que dan pie a la conformación tanto de Centros Ceremoniales como de Cacicazgos. Este período se puede estimar entre los años 300 después de Cristo hasta la etapa de Contacto con los grupos europeos.

La mayoría de los yacimientos reportados en esta área cultural<sup>1</sup> corresponden a la etapa aldeana, cuyo sistema de organización social estaba conformado en cacicazgos, sistema de

---

<sup>1</sup> A la que, por su ubicación, corresponde el polígono de proyecto.

organización sociopolítica que se desarrolla con posterioridad al 500dC y que se encontraba vigente al momento de contacto con los españoles (Fitzgerald 1998:6). Una característica de estas comunidades aldeanas era su sistema económico que podía estar fundamentado en la agricultura, la obtención de recursos marinos (peces y moluscos); o la manufactura y distribución de utensilios. Se han observado rasgos que reflejan un complejo sistema social y una economía que trasciende las necesidades de la autosuficiencia, es decir que se dedicaba al comercio o intercambio de bienes.

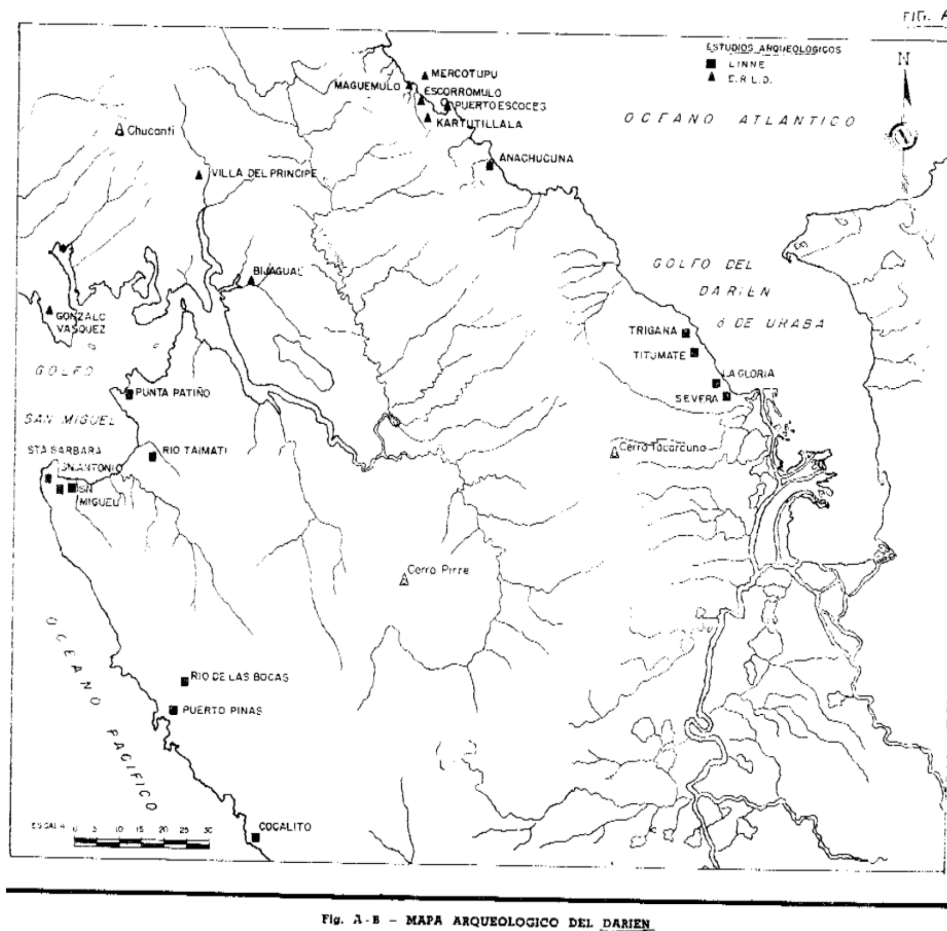

(Tomado de Cruxent)

### 3- Bibliografía

Biese, Leo P.

1964 The prehistory of Panamá Viejo. Smithsonian Institution. Bureau of American Ethnology. Anthropological Papers, N° 68. From Bureau of American Ethnology Bulletin 191, pp. 1-52, pls. 1-25. Washington. U.S. Government Printing Office.

Bray, Warrick

1990 Cruzando el tapón del Darién: una visión de la arqueología del Istmo desde la perspectiva colombiana. En Boletín Museo del Oro. N°29. octubre-diciembre:3-51. Banco de la República. Museo del Oro. Santa Fe de Bogotá.

Bird, Junius y Richard Cooke

1977 Los artefactos más antiguos de Panamá. Separata de la Revista Nacional de Cultura N° 6. Páginas 7-31. Panamá

Brizuela Casimir, Alvaro M.

1998 Informe de excavación en las Casas Oeste: y la encontramos... Informe de campo. Patronato de Panamá Viejo.

2004 Informe sobre los recursos arqueológicos en el Proyecto Villas del Golf II. Ciudad de Panamá. Estudio para el EIA.

2012 Evaluación arqueológica EsIA Manejo forestal Nurra, Darién.

Brizuela Casimir, Alvaro M. y Gloria Biffano

2005 Proyecto Arqueológico Villas del Golf II. Informe preliminar. Presentado a la Dirección Nacional del Patrimonio Histórico del INAC. Panamá. Sin publicar.

2009 Rescate Arqueológico Planta de generación y distribución eléctrica Chepillo. Presentado a la Dirección Nacional del Patrimonio Histórico del INAC. Panamá. Sin publicar.

Casimir de Brizuela, Gladys

1972 Síntesis de arqueología de Panamá. Editorial Universitaria. Universidad de Panamá.

2004 El territorio Cueva y su transformación en el siglo XVI. Universidad de Panamá (IDEN) y Universidad Veracruzana. Panamá

Cooke, Richard

1976 Panamá: Región Central. En Vínculos 2. Revista de Antropología del Museo Nacional de Costa Rica. San José.

Cooke, Richard y Luis Alberto Sánchez

2004 Panamá prehispánico, en Historia General de Panamá, dirigida y editada por Alfredo Castillero Calvo, Volumen I, Tomo I, Capítulo I, pp. 3-46. Panamá: Comité Nacional del Centenario de la República.

CODESA Evaluación ecológica rápida de la serranía de Darién.



Cruxent, José María

1959 Informe sobre un reconocimiento arqueológico en el Darién (Panamá). En Revista Cultural Lotería. N° 45, 46 y 47. Panamá

Fernández de Oviedo, Gonzalo.

1996 Sumario de la natural historia de las Indias. Biblioteca Americana. Fondo de Cultura Económica. México. Segunda reimpresión.

Fitzgerald B., Carlos M.

1998 Cacicazgos precolombinos. Perspectiva del área intermedia. En Antropología panameña. Pueblos y culturas. Editado por Aníbal Pastor. Universidad de Panamá- Editorial Universitaria- AECI- IPCH.

Griggs, John, Luis Sánchez y Carlos Fitzgerald

2006. Prospección arqueológica en el alineamiento probable de la nueva esclusa en el sector Pacífico del Canal de Panamá. Autoridad del Canal de Panamá. Panamá

Griggs, John y Carlos Fitzgerald

2006. Informe final. Prospección arqueológica en los Sitios 15 y 16 Emperador. Autoridad del Canal de Panamá. Panamá

Linné, Sigvald

1929 Darien in the past. The archaeology of eastern Panama and north-western Colombia. Göteborgs Kungl. Vetenskaps- och Vitterhets-Samhälles Handlingar. Femte Följden. Ser. A. Band 1. No. 3. Suecia.

Martín Rincón, Juan G. y Bibiana Etayo B.

2006 Reconocimiento arqueológico Isla Saboga. Inédito.

Martín Rincón, Juan G.

2002 Panamá la Vieja y el Gran Darién. En Arqueología de Panamá la Vieja. Agosto.

Martín Rincón, Juan G. y otros

2009 Exploraciones arqueológicas en la Isla Pedro González Archipiélago de Las Perlas Panamá. Informe final rescate arqueológico Fase I. En archivos de la DNPH-INAC

Mendizábal, Tomás

2003 Un siglo de arqueología en Panamá. En Revista Cultural Lotería. Edición Centenario. N° 450 y 451. LNB. Panamá

2004 Panama Viejo: An analysis of the construction of archaeological time in eastern Panama. Tesis Doctoral. Instituto de Arqueología. Londres.

Miranda, Máximo

1974 Un aporte preliminar a la arqueología del oriente de Panamá. Trabajo de graduación para optar al título de Licenciado en Geografía e Historia. Universidad de Panamá. Facultad de Filosofía, Letras y Educación.

1980 Panorama arqueológico sobre 20 sitios localizados en el oriente de Panamá. En Actas del V Simposium Nacional de Antropología, Arqueología y Etnohistoria de Panamá. INAC. Col. Patrimonio Histórico.

Reichel-Dolmatoff, Gerardo y Alicia Dussán de Reichel

1962 Investigaciones arqueológicas en la costa pacífica de Colombia. I. El sitio de Cupica. En Revista colombiana de antropología N° X. Instituto Colombiano de Antropología. Bogotá.

Romoli, Kathleen.

1987 Los de la lengua de Cueva: los grupos indígenas del istmo oriental en la época de la conquista española. Bogotá: Instituto Colombiano de Antropología e Instituto Colombiano de Cultura.

Stirling, Matthew W. and Marion Stirling

1964 The archaeology of Taboga, Urabá, and Taboguilla Islands, Panama. Smithsonian Institution. Bureau of American Ethnology. Anthropological Papers, N° 73. From Bureau of American Ethnology Bulletin 191, pp. 285-348, pls. 45-90. Washington. U.S. Government Printing Office.

Torres de Araúz, Reina

1972 Informe preliminar sobre los sitios arqueológicos de Chepillo, Martinambo y Chechebre en el Distrito de Chepo, Provincia de Panamá. En Actas del II Simposium Nacional de Antropología, Arqueología y Etnohistoria de Panamá. Universidad de Panamá. Instituto Nacional de Cultura y Deportes.

#### Leyes, Decretos y Resoluciones

Constitución Política de la República de Panamá de 1972. Reformada por los actos reformativos de 1978, por el Acto Constitucional de 1983 y los Actos Legislativos 1 de 1993 y 2 de 1994.

Instituto Nacional de Cultura Ley N° 14 de 1982 –mayo 5- 1990 Dirección nacional del Patrimonio Histórico. Impresora de la nación INAC. Panamá.

Ley 58 de 2003 –agosto 7- Que modifica Artículos de la Ley 14 de 1982, sobre custodia, conservación y administración del Patrimonio Histórico de la Nación y dicta otras disposiciones.

Resolución N° AG-0363-2005 –julio 8- Por la cual se establecen medidas de protección del patrimonio histórico nacional ante actividades generadoras de impacto ambiental.

Ley 14 de 2007 Que adopta el Código Penal. Capítulo VII Delitos contra el patrimonio histórico de la Nación. Artículos 225 a 228.

Resolución N° 067-08 DNPH de 10 de julio de 2008. Por la cual se definen los términos de referencia para los informes de prospección, excavación y rescate arqueológicos, que sean producto de los estudios de impacto ambiental y/o dentro del marco de investigaciones arqueológicas.

Ley 175 General de Cultura de 3 noviembre 2020

#### 4- Metodología y técnicas aplicados

a) Revisión documental de fuentes publicadas relacionadas con aspectos arqueológicos del área cultural en que se localiza este proyecto.

b) Trabajo de campo: de conformidad con la normativa vigente, para la evaluación de los polígonos donde se construirán cada una de las tres estructuras y a partir de las condiciones preexistentes del terreno, se pudo llevar a cabo una prospección superficial total. A causa de la transformación antrópica contemporánea del suelo, fue innecesario e inviable hacer una prospección subsuperficial visto que el suelo natural original había sido removido más allá de los 60cm.

Se tomaron fotografías de las áreas.

c) Procesamiento de datos.

#### 5- Descripción de los resultados

Las áreas dentro de la propiedad donde se ha proyectado edificar las tres estructuras comerciales no cuenta con suelo natural a causa de movimientos de tierra cuya data no fue posible establecer. El suelo resultante, el que vemos en la actualidad, no contenía evidencia de material cultural en estado fragmentado diseminado superficialmente.

Se recorrieron la totalidad de las áreas que comprenden el proyecto que se presenta con el EsIA.

Espacio a desarrollar en el Lote 1 - 1,490.87 m<sup>2</sup>

Espacio a desarrollar en el Lote 2 - 569.74 m<sup>2</sup>

Espacio a desarrollar en el Lote 3 - 2,425.66m<sup>2</sup>

#### 6- Listado de yacimientos y caracterización

En las áreas a desarrollar no se identificaron recursos arqueológicos.

#### 7- Evaluación y cuantificación del impacto del proyecto sobre el recurso arqueológico

El proyecto que se propone no causará impacto a recursos arqueológicos conocidos.

## 8- Recomendaciones

En caso de que ocurra algún tipo de hallazgo durante la ejecución del proyecto que se plantea, será necesario:

- a) Suspender temporalmente la actividad en tanto el arqueólogo realiza las labores de documentación. Una vez que hayan sido completadas podrá retomarse la actividad temporalmente suspendida.
- b) Notificar lo más pronto posible a la DNPH.
- c) Contratar a un arqueólogo profesional debidamente registrado ante la DNPC-MiCultura para que documente el hallazgo a través de unidades de excavación extensivas que posibiliten el registro del contexto cultural.
- d) Analizar los materiales culturales y biológicos que formen parte de los hallazgos fortuitos y de los contextos documentados en la excavación.
- e) En caso de obtenerse piezas completas, deberá efectuarse un catálogo de las mismas, así como también someterlas al debido proceso de conservación o restauración, actividad que será igualmente financiada por el Promotor.
- f) Informes preliminares e informe técnico final a presentarse con la periodicidad que indique la DNPH.

## 8- Anexo fotográfico

Localización del polígono de proyecto (proporcionado por el Promotor)

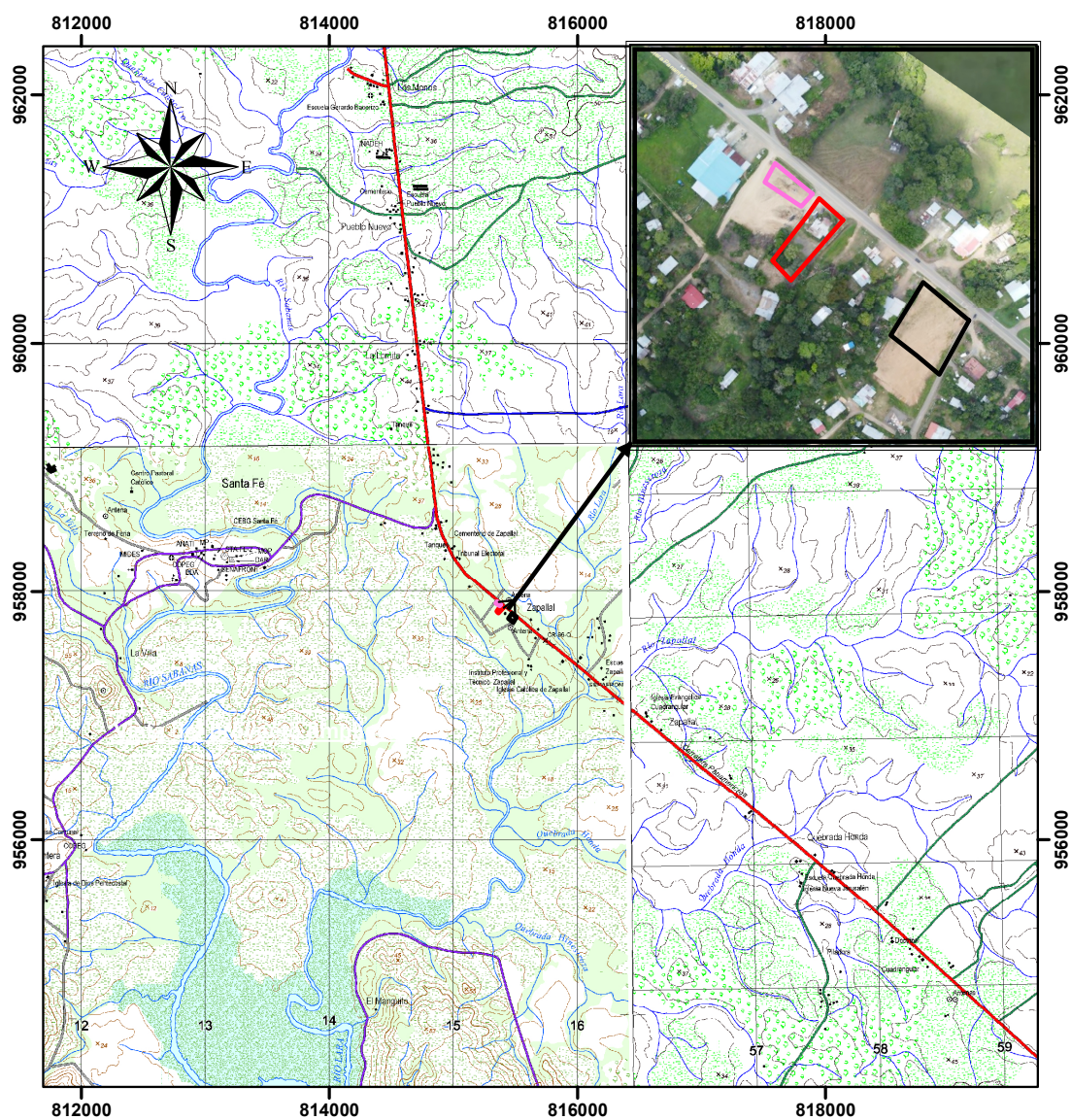

Polígonos de proyecto (Proporcionado por el promotor)

818000





Vistas generales de las áreas

Espacio a desarrollar en el Lote 1



Espacio a desarrollar en el Lote 2





Espacio a desarrollar en el Lote 3

