

Introducción:

Se trata de un proyecto de construcción de un edificio de un nivel, para uso de Reunión Pública que cuenta con acceso vehicular, dos canchas sintéticas de las cuales una es techada y la otra al aire libre, módulos de baño, una refresquería con bodega. Está ubicado en un lote baldío en Ave. 6ta Oeste, entre calles A y B, en el corregimiento de David, distrito de David (ver Fig.1 y Fig. 2).



Fig. 2.- Ubicación del proyecto en la zona urbana de David y detalles de las canchas.

Antecedentes: Contexto y potencial / Evaluación de la literatura arqueológica

La zona de estudio es parte del llamado Gran Chiriquí (o Región Occidental, como se ha denominado en la literatura arqueológica al occidente del istmo, que incluye Chiriquí, Bocas del Toro y el sur de Costa Rica (ver referencias numeradas 11, 15, 16, 23, 24, 28 y 32). Tanto del lado panameño como del costarricense, existen publicaciones acerca del patrimonio cultural arqueológico (ver referencias 12, 13 y 31), sin embargo, es importante señalar que el registro arqueológico del Gran Chiriquí no se conoce completamente y hay varias lagunas en la información, particularmente en lo que concierne a patrones de asentamiento, detalles de la secuencia cronológica (principalmente la periodificación) y la variación cultural aparente en los yacimientos entre los sectores que conforman la región.

En todo el Gran Chiriquí los recursos culturales arqueológicos se han visto amenazados tanto por actividades de carácter agroindustrial y agropecuario, como por la construcción de infraestructura y, al igual que en muchas otras regiones de nuestro país, por la huaquería (excavaciones ilícitas de yacimientos arqueológicos) y el tráfico ilícito materiales arqueológicos (ver referencias numeradas 4, 10, 14 y 33). Lo anterior, aunado al coleccionismo de bienes que integran el patrimonio cultural mueble representa un antecedente de afectación que debe tomarse en cuenta, aunque, como se verá más abajo, en el área inspeccionada ese no es un problema. Tampoco en los sectores aledaños, fuera del área de impacto directo, se observan rasgos superficiales indicativos de la presencia de vestigios patrimoniales.

En la zona urbana de David no hay reportes previos de hallazgos arqueológicos y no se prevé que en el predio del proyecto se encuentren vestigios. Tampoco se reconoce el área por la presencia de vestigios más recientes de tiempos coloniales y post-coloniales / republicanos.

Evaluación:

Cabe destacar que se pudo observar que el terreno a intervenir no presenta afectaciones previas por movimientos de tierra para la nivelación, es un terreno llano como su entorno. Cabe anotar, además, que no se observó en superficie material cultural de carácter arqueológico o rasgos de modificación antrópica del paisaje como acumulaciones de piedra o alineamientos de piedras.



Fig. 3.- *Vista del área evaluada, la visibilidad superficial era adecuada.*



Fig. 4.- *Vista del área evaluada, se trata de un lote baldío sin rasgos superficiales.*

Por otra parte, se reconoce que el proyecto de extracción propuesto no traslapa con la ubicación de Monumentos Históricos Nacionales declarados mediante Ley ni afecta yacimientos arqueológicos previamente consignados en la literatura científica o registrados en la Dirección Nacional de Patrimonio Cultural del Ministerio de Cultura, ni se encuentra dentro del área adyacente a los mismos.

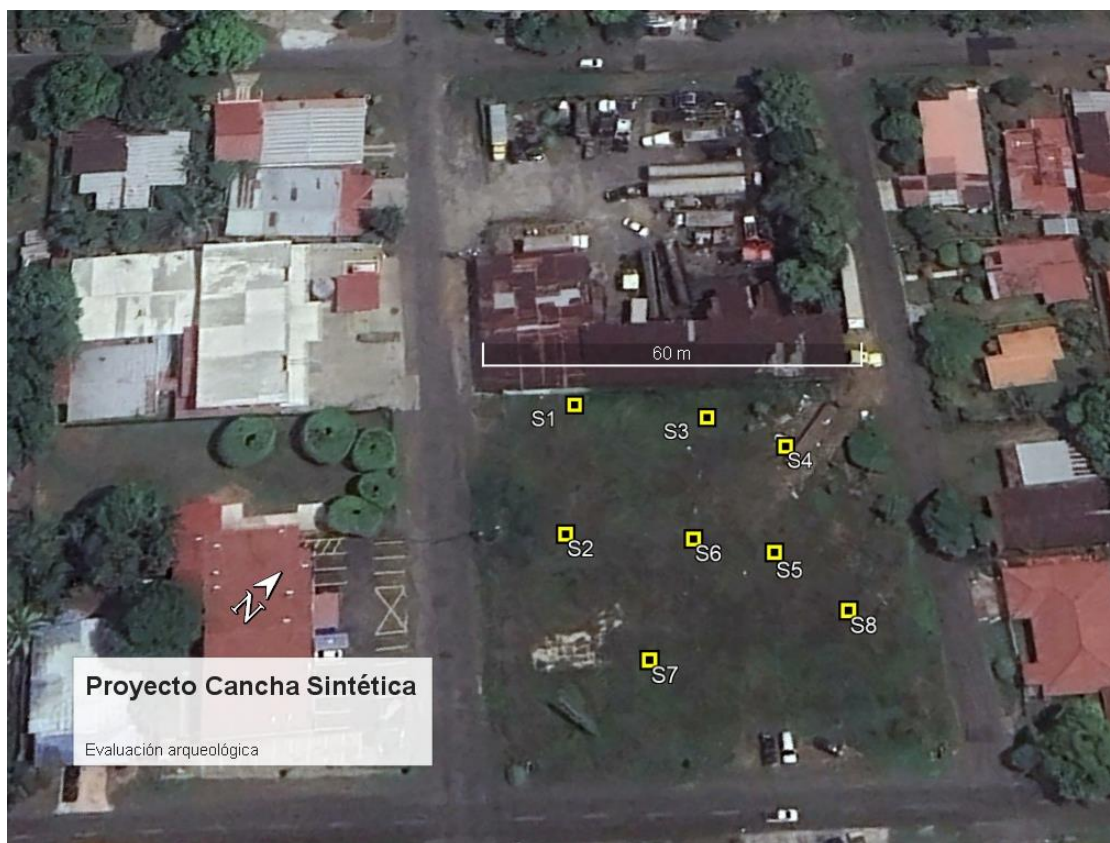

Fig. 6.- Área evaluada subsuperficialmente con la distribución de las respectivas unidades de muestreo.

Para complementar la inspección ocular, se llevó a cabo una prospección con muestreos subsuperficiales. La distribución de las unidades de muestreo subsuperficial nos permitió descartar la posibilidad de que el proyecto impacte el registro arqueológico, ya que todas resultaron negativas, como se detalla más adelante (ver Fig. 6, arriba, para la cobertura).

Resultados:

Como el área es accesible, se realizó una inspección ocular superficial cuidadosa del terreno para determinar la presencia de rasgos superficiales. Así, se pudo descartar, la presencia acumulaciones de piedras u otros rasgos superficiales (como depresiones en la superficie) que podrían indicar la presencia “áreas de actividad” de un asentamiento.

La visibilidad superficial era buena y la inspección ocular, que enfatizó la observación cuidadosa de posibles vestigios arqueológicos, como fragmentos de cerámica y lítica, se complementó con una estrategia de muestreo subsuperficial para tener una cobertura general del área a impactar. A juzgar por la ausencia de vestigios superficiales, se sospechaba que el potencial arqueológico del predio estudiado sería bajo o nulo, como se verá más abajo.

Unidades de muestreo subsuperficial:

Visto el tamaño del área a impactar y la afectación previa, solo fue necesario llevar a cabo 8 unidades de muestreo subsuperficial con pala-coa, en todos los casos los resultados fueron negativos, según se describe a continuación (la profundidad promedio de los sondeos alcanzó hasta poco menos de medio metro bajo la superficie):

- Sondeo 1. Coordenadas UTM 341917 Este / 932391 Norte. Resultado negativo. Se observó una capa de tierra marrón oscuro, arcillosa, suelta, sin inclusiones de ningún tipo, hasta los 0.4 m de profundidad bajo la superficie.
- Sondeo 2. Coordenadas UTM 341932 Este / 932376 Norte. Resultado negativo. La estratificación subsuperficial similar al anterior, hasta los 0.4 m b.s.



Sondeo 1



Sondeo 2

- Sondeo 3. Coordenadas UTM 341933 Este / 932404 Norte. Resultado negativo. Estratificación subsuperficial similar a las anteriores.
- Sondeo 4. Coordenadas UTM 341945 Este / 932409 Norte. Resultado negativo. Estratificación subsuperficial similar a las anteriores.



Sondeo 3

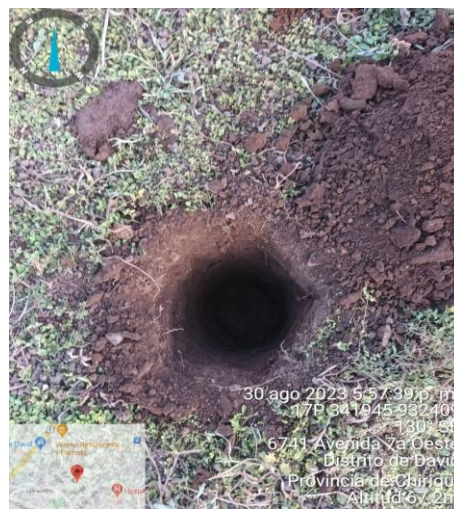

Sondeo 4

- Sondeo 5. Coordenadas UTM 341956 Este / 932395 Norte. Resultado negativo. Estratificación subsuperficial similar a las anteriores.
- Sondeo 6. Coordenadas UTM 341946 Este / 932388 Norte. Resultado negativo. Estratificación subsuperficial similar al anterior.



Sondeo 5



Sondeo 6

- Sondeo 7. Coordenadas UTM 341955 Este / 932370 Norte. Resultado negativo. Estratificación subsuperficial similar a las anteriores.
- Sondeo 8. Coordenadas UTM 341970 Este / 932396 Norte. Resultado negativo. Estratificación subsuperficial similar a las anteriores.



Sondeo 7



Sondeo 8

Conclusiones:

- No se encontraron vestigios arqueológicos en el área que será afectada directamente por los movimientos de tierra asociados a la construcción del proyecto Cancha Sintética en David, Chiriquí.
- Se trata de un terreno muy llano, de antiguos potreros que está plenamente incorporado en la cuadrícula urbana de David, con potencial arqueológico precolombino de bajo a nulo, según los antecedentes y observaciones contextuales.
- El proyecto propuesto no traslapa con la ubicación de Monumentos Históricos Nacionales declarados mediante Ley ni afecta yacimientos arqueológicos previamente registrados.
- Por consiguiente, se considera que no habrá un impacto sobre los recursos culturales arqueológicos y que no será necesario realizar medidas de mitigación previa.

Recomendaciones:

- Se recomienda incorporar la información acerca de la ausencia de vestigios en una base de datos regional que permita, eventualmente, profundizar el conocimiento acerca de los patrones de asentamiento en la región y compararla con otros tipos de información (positiva o negativa) previamente recabada.

- El *caveat* usual es aplicable en este proyecto: debe notificarse a la Dirección Nacional de Patrimonio Cultural del Ministerio de Cultura sobre cualquier hallazgo fortuito que se realice durante el desarrollo del proyecto o en obras de adecuación de la finca donde se encuentra el mismo.

Referencias y Bibliografía consultada:

1. Behling, Hermann. 2000. "A 2860-year high-resolution pollen and charcoal record from the Cordillera de Talamanca in Panama: a history of human and volcanic forest disturbance", *The Holocene*, vol.10, No.3, pp. 387-393.
2. Beilke-Voigt, I., L. G. Joly y M. Künne. 2004. Fechas por radiocarbono de la excavación arqueológica en el Sitio Barriles Bajo (BU-24-I), Chiriquí, Panamá. Universidad Autónoma de Chiriquí, Vicerrectoría de Investigación y Posgrado, Panamá.
3. Castillero Calvo, Alfredo. 1995. Conquista, evangelización y resistencia: ¿triunfo o fracaso de la política indigenista?. Panamá: Editorial Mariano Arosemena, INAC.
4. Cooke, Richard G. 1984b. El rescate arqueológico en Panamá: Historia, análisis y recomendaciones. Colección El Hombre y su Cultura, 2. Dirección Nacional del Patrimonio Histórico. Panamá: Impresora de la Nación.
5. Cooke, Richard G. 1991. "El período precolombino", en *Visión de la nacionalidad panameña*, suplemento especial publicado por La Prensa, pp. 3-6. Panamá: La Prensa, edición del 8 de agosto de 1991.
6. Cooke, Richard G. 1998. "Subsistencia y economía casera de los indígenas precolombinos de Panamá", en A. Pastor, editor, *Antropología panameña: Pueblos y culturas*, pp. 61-134. Colección de Libros de la Facultad de Humanidades, Tomo 1. Panamá: Editorial Universitaria.
7. Cooke, R.G. & A.J. Ranere. 1992a. The origin of wealth and hierarchy in the Central Region of Panama (12,000-2000 BP), with observations on its relevance to the history and phylogeny of Chibchan-speaking polities in Panamá and elsewhere, en *Wealth and Hierarchy in the Intermediate Area*, editado por F. Lange, pp. 243-316. Washington: Dumbarton Oaks.
8. Cooke, R.G. & A.J. Ranere. 1992b. Prehistoric Human Adaptation to the Seasonally Dry Forests of Panama. *World Archaeology*, 24(1): 114-133.
9. Cooke, R.G. & L.A. Sánchez. 2004a. "Panamá prehispánico", en *Historia General de Panamá*, dirigida y editada por Alfredo Castillero Calvo, Volumen I, Tomo I, Capítulo I, pp. 3-46. Panamá: Comité Nacional del Centenario de la República.
10. Cooke, R.G. & L.A. Sánchez. 2004b. Arqueología en Panamá (1888-2003). En *Panamá: Cien Años de República*, Comisión Universitaria del Centenario de la Republica, pp. 3-104. Manfer, S.A., Panamá.
11. Cooke, R. G., L. Sanchez H., N. Smith-Guzman y A. Lara K. 2019 *Panamá prehispánico*. En *Nueva historia General de Panamá*, Vol. 1, T. 1, editado por Alfredo Castillero Calvo, pp. 39-114. Comisión Panama 500, Panamá.
12. Corrales Ulloa, Francisco. 2000. An evaluation of long term cultural change in Southern Central America: The ceramic record of the Diquís Archaeological Subregion, Southern Costa Rica. Tesis de Doctorado, Department of Anthropology, Universidad de Kansas, Lawrence.

13. Corrales Ulloa, Francisco. 2016. La Gran Chiriquí: una historia cada vez más profunda. *Canto Rodado*, 11, 27-58.
14. Dahlin, B. 1980. Surveying the Volcan region with the posthole digger. En *Adaptive radiations in prehistoric Panama*, editado por O. Linares y A. Ranere, pp. 276-279. Harvard University Press, Cambridge.
15. Haberland, Wolfgang. 1976. "Gran Chiriquí", *Vínculos*, vol.2, No.1, pp.115-121. San José de Costa Rica.
16. Haberland, Wolfgang. 1984. "The Archaeology of Greater Chiriquí", en *The Archaeology of Lower Central America*, editado por F. Lange & D.Z. Stone, pp.233-254. Albuquerque: University of New Mexico Press.
17. Holmberg, K. 2005. The voices of stones: Unthinkable materiality in the volcanic context of western Panamá. En *Archaeologies of materiality*, editado por L. Meskell, pp. 190-201. Blackwell Publishing, New Jersey.
18. Holmberg, K. 2016. The cultural nature of tephra: «Problematic» ecofacts and artifacts and the Barú volcano, Panama. *Quaternary International* 394:133-151.10
19. Hoopes, John. 1996. "Settlements, Subsistence, and the Origins of Social Complexity in Greater Chiriquí: A Reappraisal of the Aguas Buenas Tradition", en *Paths to Central American Prehistory*, editado por F.W. Lange, pp. 15-48. Boulder: University Press of Colorado.
20. Künne, Martin. 2003. "Arte rupestre de Panamá", en *Arte rupestre de México oriental y Centro América*, editado por M. Künne y M. Strecker, pp. 223-239. Indiana, Suplemento 16. Berlín: Ibero-Amerikanisches Institut / Preussischer Kulturesitz.
21. Linares, Olga F. 1977. "Adaptive Strategies in Western Panama". *World Archaeology* vol 8, No.3, pp. 304-319.
22. Linares, Olga F. 1980. "The Ceramic record: Time and Place". En *Adaptive Radiations in Prehistoric Panama*, editado por Olga F. Linares and Anthony J. Ranere, Pp. 81-117. Peabody Museum Monographs, No. 5. Cambridge: Harvard University.
23. Linares, Olga F. y Anthony J. Ranere, editores. 1980. *Adaptive Radiations in Prehistoric Panama*. Peabody Museum Monographs, No. 5. Cambridge: Harvard University.
24. Linares, Olga F. y Payson D. Sheets. 1980. "Highland Agricultural Villages in the Volcan Baru Region", en *Adaptive Radiations in Prehistoric Panama*, editado por Olga F. Linares and Anthony J. Ranere, pp. 44-55. Peabody Museum Monographs, No. 5. Cambridge: Harvard University
25. Linares de Sapir, Olga F. 1968. *Cultural Chronology of the Gulf of Chiriquí, Panamá*. Smithsonian Contributions to Anthropology. Volume 8. Washington.
26. Palumbo, S. 2009. The development of complex society in the volcan Baru region of western Panama. Tesis doctoral. Departamento de Antropología, University of Pittsburgh.
27. Palumbo, S. 2011. "Una revisión de la cronología de la región alta de Chiriquí Viejo, al oeste de Panamá". *Vínculos* 34: 139-167.
28. Palumbo, S. 2013. Villages, wards, and houselots in Western Panama. En S. Palumbo, A. M. Boada Rivas, W. Locascio y A. C. J. Menzies (eds.), *Multiscalar approaches to studying social organization and change in the Isthmo-Colombian Area* (pp. 87-109). Pittsburgh: University of Pittsburgh Center for Comparative Archaeology, Universidad de Costa Rica y Universidad de los Andes.

29. Palumbo, S., M. Golitko, S. Christensen y G. Tietzer. 2015. "Basalt source characterization in the highlands of western Panama using portable X-ray fluorescence (pXRF) analysis Basalt source characterization in the highlands of western panama using portable X-ray fluorescence (pXRF) analysis". *Journal of Archaeological Science: Reports* 2:61-68.11
30. Ranere, Anthony J. 1972. "Ocupación pre-cerámica en las tierras altas de Chiriquí", en *Actas del II Simposium nacional de antropología, arqueología y etnohistoria de Panamá*. Pp. 197-207. Centro de Investigaciones Antropológicas de la Universidad de Panamá y Dirección del Patrimonio Histórico del Instituto Nacional de Cultura y Deportes (INCUDE). Panamá: Imprenta Universitaria.
31. Ranere, Anthony J. 1980. "The Preceramic Shelters of the Talamanca Range", en *Adaptive Radiations in Prehistoric Panama*, editado por Olga F. Linares and Anthony J. Ranere, pp. 16-43. Peabody Museum Monographs, No. 5. Cambridge: Harvard University.
32. Sheets, Payson D. 1980. "The Volcan Baru Region: A Site Survey", en *Adaptive Radiations in Prehistoric Panama*, editado por Olga F. Linares and Anthony J. Ranere, Report No.2. Pp. 267-275. Peabody Museum Monographs, No. 5. Cambridge: Harvard University.
33. Shelton, Catherine N. 1995. "A recent perspective from Chiriqui, Panama", *Vínculos*, vol 20, No.2, pp.79-101.
34. Spang, S., E.J. Rosenthal y O. Linares. 1980. "Ceramic classes from the Volcán Barú sites", en *Adaptive Radiations in Prehistoric Panama*, editado por Olga F. Linares and Anthony J. Ranere. Report No.9. , Pp. 353-371. Peabody Museum Monographs, No. 5. Cambridge: Harvard University.