

INFORME DE PROSPECCIÓN ARQUEOLÓGICA

PROYECTO

EXTRACCION DE MINERAL NO METALICO

UBICADO EN EL CORREGIMIENTO DE EL COCO, DISTRITO DE PENONOMÉ

PROVINCIA DE COCLÉ

PROMOVIDO POR:

GRUPO BARUC, S.A.

PREPARADO POR:

Lic. ADRIÁN MORA O.

Adrian Mora O.
ced 837773

ANTROPÓLOGO Reg. 15-09 DNPC



Enero, 2023

INDICE

TABLA DE CONTENIDO

1. Resumen Ejecutivo	3
2. Planteamiento metodológico	7
3. Antecedentes Históricos y arqueológicos.....	7
4. Resultados de Prospección Arqueológica.....	11
5. Consideraciones y Recomendaciones.....	22
Bibliografía.....	24
ANEXO.....	27

Plano de Localización regional y general. Proyecto “EXTRACCION DE MINERAL NO METALICO”

Vista Satelital No. 1 “EXTRACCION DE MINERAL NO METALICO”

Vista Satelital No. 2 “EXTRACCION DE MINERAL NO METALICO”

Vista Satelital No. 3 “EXTRACCION DE MINERAL NO METALICO”

1. Introducción:

Resumen Ejecutivo

El Estudio de Impacto Ambiental se denomina **EXTRACCION DE MINERAL NO METALICO**, se desarrollará en un polígono de 50.96 Hectáreas y está ubicado en el corregimiento de EL COCO, distrito de Penonomé, provincia de Coclé. Es promovido por **GRUPO BARUC, S.A.**, y la consultoría ambiental fue realizada por el ingeniero Luis Quijada.

El país experimenta un crecimiento demográfico significativo, una de las cosas que este aumento de habitantes requiere, es una vivienda, aparte de los proyectos de infraestructuras y proyectos de construcción en general, requieren del componente área o mineral no metálico, para estos proyectos. Esto es lo que justifica este proyecto de extracción de material no metálico (Arena).

La prospección arqueológica corresponde a los requerimientos de la resolución de aprobación del estudio de impacto ambiental y fue realizada dentro del área del proyecto. En esta diligencia se evaluó la potencialidad histórica cultural en aplicación del **Criterio Cinco (5) del Artículo 23 del Decreto Ejecutivo 123 del 14 de agosto del 2009, modificado por el Decreto Ejecutivo Nº 155 del 5 de agosto del 2011**, la cual regula esta actividad y enmarca los contenidos mínimos con sus términos de referencia con dichos estudios, ajustados a las normativas legales que rigen la cautela para la preservación y protección del Patrimonio Cultural.

Durante la prospección arqueológica del proyecto en estudio **se evidenciaron hallazgos arqueológicos y/o culturales** en algunos de los tramos del área de Impacto Directo. Se recomienda hacer un **plan de monitoreo arqueológico y una caracterización arqueológica en los sectores de hallazgos culturales**; y debe ser efectuada por un arqueólogo o antropólogo debidamente registrado en la **Dirección Nacional de Patrimonio Cultural (DNPC)** y en caso de suceder

hallazgos arqueológicos y/o culturales, se deberá notificar a la **Dirección Nacional de Patrimonio Cultural (DNPC)**.

Esta es una medida de mitigación enmarcada en los contenidos mínimos y términos de referencia respectivos a normativas legales que rigen la cautela para la preservación y protección del Patrimonio Histórico Nacional ante actividades generadoras de impacto ambiental: **Ley 14 del 5 de mayo de 1982, modificada por la Ley Nº 58 de agosto 2003 y la Resolución NºAG-0363-2005 del 8 de julio de 2005**, así como también la **Ley Nº 175 del 3 noviembre de 2020**

Este protocolo de informe arqueológico está avalado legalmente según la **Resolución Nº 067- 08 DNPH Del 10 de Julio del 2008: Según los Términos de Referencia para la Evaluación de Prospecciones y Rescates Arqueológicos para los Estudios de Impacto Ambiental**; se deberá entregar los informes de evaluación arqueológica tanto al **Ministerio de Ambiente** como a la **Dirección Nacional de Patrimonio Cultural**, dado esto el consultor arqueológico tiene la responsabilidad de entregar dicho informe a esta última instancia estatal mencionada (DNPC).

Objetivos Generales:

- a) Evaluar la potencialidad arqueológica e histórico - cultural del polígono del proyecto denominado **EXTRACCION DE MINERAL NO METALICO**. Está ubicado en el corregimiento de El Coco, distrito de Penonomé, en la provincia de Coclé.
- b) Cumplir con lo estipulado en el **Criterio Cinco (5) del Artículo 23 del Decreto Ejecutivo 123 del 14 de agosto del 2009**. El estudio Arqueológico se realiza en cumplimiento de la Constitución vigente (en su Título III, Capítulo 4º sobre Cultura Nacional) como también por una normativa específica, a saber: La **Ley Nº 14 de mayo de 1982 modificada parcialmente por la Ley Nº 58 de agosto de 2003**,

y la **Ley N° 175 de 3 de noviembre de 2020**, que regulan el Patrimonio Histórico de la Nación y protegen los recursos arqueológicos.

Objetivos Específicos

- a) Aportar información histórica al proyecto en estudio como elemento complementario del informe arqueológico del Estudio de Impacto Ambiental, lo cual incrementará mayor acervo histórico sobre el contexto geográfico – cultural en la cual se dimensiona el espacio de la obra.
- b) Concienciar sobre la relevancia de los estudios históricos – culturales, en los proyectos de Estudio de Impacto Ambiental.

Fundamento legal

El artículo 85 de la Constitución Política de la República de Panamá establece que constituyen el patrimonio histórico de la Nación los sitios y objetos arqueológicos, los documentos, monumentos históricos u otros bienes muebles o inmuebles que sean testimonio del pasado panameño.

El numeral 8 del artículo 257 de la Constitución Política de la República de Panamá establece que pertenecen al Estado los sitios y objetos arqueológicos, cuya explotación, estudio y rescate serán regulados por la Ley.

El artículo 1 de la Ley 14 de 5 de mayo de 1982, modificada por la **Ley 58 de 7 de agosto de 2008**, establece que corresponde a la Dirección Nacional del Patrimonio Cultural el reconocimiento, estudio, custodia, conservación, administración y enriquecimiento del Patrimonio Histórico de la Nación.

La Ley 41 de 1 de julio de 1998 General de Ambiente de la República de Panamá establece en su **Título IV, Capítulo II**, las reglamentaciones que ordenan el proceso de evaluación de impacto ambiental.

El Decreto Ejecutivo N° 209 de 5 de septiembre de 2006 que reglamenta el Título IV, Capítulo II de la antedicha Ley 41 de 1998, establece en su artículo 23 los cinco criterios de protección ambiental que los promotores de un proyecto deberán considerar para determinar, ratificar, modificar, revisar y aprobar la categoría de los Estudios de Impacto Ambiental a la que se adscribe un determinado proyecto.

La **Resolución N° AG-0363-2005 del 8 de julio de 2005** establece medidas de protección del patrimonio histórico nacional ante actividades generadoras de impacto ambiental.

La **Ley N°175** General de Cultura del 3 de noviembre del 2020, mediante el artículo 240; por el cual se modifica el artículo 5 de la **Ley 14 del 5 de mayo de 1982**; el artículo 2 de la **Ley 30 del 6 de febrero de 1996**; los artículos 5, 11, 17, 18,45, 59 y 65 de la **Ley 16 del 27 de abril de 2012**; el artículo 5 de la **Ley 30 del 18 de noviembre de 2014**; el artículo 5, el numeral 1 del artículo 19 y el artículo 20 de la **Ley 17 del 20 de abril de 2017**, y el numeral 12 del artículo 3 de la **Ley 90 de 15 de agosto de 2019**. Deroga los artículos 12, 13, 14, 15, y 16 de la **Ley 16 de 27 de abril de 2012**.

2. Planteamiento Metodológico de la Prospección Arqueológica

Se implementarán dos fases:

Fase 1. Documentación histórica y arqueológica.

- a) Realizar una búsqueda sobre las fuentes históricas (planos, fotografías, dibujos, mapas), arqueológicas, publicaciones, y gacetas oficiales, lo que permitirá documentar la historia arqueológica dentro del área del proyecto en estudio.

Fase 2.

- a) Efectuar un reconocimiento superficial / sub-superficial en el perímetro de las coordenadas WGS 84. Registro fotográfico, satelital, así como el levantamiento de datos de campo mediante anotaciones. Se realizaron pruebas de sondeo mediante muestreo aleatorio sistemático en las áreas propicias como posibles asentamientos prehispánicos dentro del polígono del proyecto.

3. BREVE SÍNTESIS ARQUEOLÓGICA Y ETNOHISTÓRICA DE GRAN COCLÉ

(Provincias de Veraguas, Coclé, Los Santos y Herrera)

El arqueólogo Mikael Haller expone una breve presentación arqueológica y etnohistórica de los asentamientos prehispánicos ubicados en la Región Central del Gran Coclé. “Aún con mucho trabajo arqueológico reciente que dirige los asuntos socioeconómicos importantes, hay poca información todavía relativamente con respecto a estas sociedades prehistóricas en Panamá y las hipótesis actuales del cambio social no han sido corroboradas con evidencia del campo (ver Cooke y Ranere 1992:272). Una mejor comprensión de la aparición y el desarrollo antes del siglo XVI y el carácter del registro arqueológico en el tiempo del contacto es necesario. En respuesta a estas preocupaciones, diseñé mi disertación (Haller 2004) para examinar la aparición de sociedades cacicales y evaluar los modelos

utilizados para interpretar el desarrollo de la complejidad social en Panamá. Las metas de mi proyecto doctoral fueron, por lo tanto, para determinar primero la existencia del rango social, si eso es el caso, cuando; y, segundo, para acertar cómo fue influido por factores específicos, socioeconómicos, políticos, ideológicos y alimentales. Al aplicar estas metas, yo llevé a cabo un reconocimiento regional sistemático que documenta 1.700 años del cambio social en un área de 104 km² del Valle del Río Parita en Panamá central (Figura 1). Los datos del Proyecto Arqueológico Río Parita sugieren que había dos tiempos críticos del cambio social en el valle –el Cubitá (550–700 d.C.) y el Macaracas (900–1100 d.C.) fases. Aunque la enucleación de la población empiece temprano en la sucesión, no es hasta que la presencia de un lugar central (el sitio He-4) en la cabeza de una jerarquía tres–con gradas del sitio–tamaño que jefaturas aparezcan. Todavía no es claro, sin embargo, cuáles factores llevaron a la aparición de jefaturas en el Valle”.

Prosiguiendo a Haller, “Habiendo contribuido a las definiciones tempranas de jefaturas (Steward y Faron 1959:224-231), las sociedades precolombinas que se desarrollaron en la Región Central de Panamá durante el último milenio antes del contacto español en 1515 d.C. han sido considerados, por muchos especialistas en la evolución cultural, para ser los arquetipos de sociedades con rango social (Blitz 1993:15,19; Creamer y Haas 1985; Drennan 1991, 1995; Earle 1987,1997; Emerson 1997:4; Helms 1979; Linares 1977; Marcus y Flannery 1996:100; Pauketat 1997:45; Redmond 1994a, 1994b; Roosevelt 1979; Welch 1991:12, 14). Aunque la mayoría de los especialistas concuerden que las sociedades indígenas pasadas de la Región Central de Panamá fueron socialmente complejas, hay menos consenso en cuáles factores socioeconómicos influyeron su aparición y desarrollo”. Haller enfatiza a manera de síntesis su proyecto realizado en este sector del Gran Coclé:

“Resumen del Reconocimiento del Río Parita: Aunque la historia del asentamiento en el Valle del Río Parita extienda atrás el Período de Paleoindian (ca. 9.000 a.C.), mi disertación enfocó en la Fase de Ocupación Tarde (200 a.C. al 1522 d.C.), que comienza con la aparición de aldeas enucleadas (Cooke y Ranere 1992; Drennan

1996a; Hansell 1987, 1988) y se extiende hasta la colonización española. Es durante la Fase de Ocupación Tarde cuando investigadores piensan que el fenómeno de rango social apareció en la Región Central de Panamá (Briggs 1989; Cooke (1984); Cooke y Ranere 1992; Cooke, et al. 2000, 2003; Isaza 2004; Ladd 1964; Linares 1977). Esta investigación determinó que había dos tiempos críticos de pertenecer en el cambio social y a la aparición de la complejidad social en el Valle del Río Parita. En el principio de la fase de Cubitá (550–700 d.C.), un rápido de la población y la aparición de un lugar central (He-4; Figura 1) dominando el valle como cabeza de jerarquía de los asentamientos, sugiere que una sociedad con divisiones sociales puede haber existido. La evidencia mortuoria, sin embargo, no podría justificar la aparición del rango social en este momento, aunque sea posible que individuos de alta posición social del Valle del Río Parita fueran enterrados en Sitio Conte, una metrópolis fuera del valle. (Figura 1)”.

El Gran Coclé es el área más completamente investigada del país, especialmente en el sector Pacífico, debido a la infraestructura y el clima menos lluvioso (respecto a la zona costera del caribe) que facilitan la investigación.

El territorio fue ocupado continuamente desde postrimerías de la última edad de hielo por grupos culturales que evidencian una marcada definición conceptual y tecnológica, cuyo enfoque de las actividades sociales y comerciales se caracterizó por el trueque con grupos vecinos y por medio de éste, un constante contacto cultural con ellos. Se han determinado VI periodos de ocupación, definidos por cambios en el modo de adquirir alimento y patrones de asentamiento, y/o, por cambios tecnológicos en el material cultural.

Han sido propuestas al menos un par de esquemas cronológicos para el área, el primero por Coclé y Ranere y, el segundo por Ilean Isaza, ambos en la década de 1990. (Cooke y Sánchez 2006).

Se han relacionado con este periodo los sitios conocidos como Monagrillo, El Abrigo de Aguadulce (Coclé), Cueva de los Ladrones (Coclé) y Cueva de Los Vampiros (Coclé). El Valle, por su parte, no demuestra evidencia de una ocupación de la última Edad de Hielo en contraste con los sitios mencionados (Berrío et al., 2000 en Cooke y Sánchez 2006).

Respecto al trabajo en piedra, en todos estos sitios es evidente el lasqueo bifacial de puntas de proyectil, aunque distintas de las paleoindias del periodo anterior. También se hallan raspadores cuidadosamente retocados e incluso se hace uso del calentamiento para ayudar a facilitar el lasqueado. (Cooke y Sánchez 2004a).

El tercero, desde 5000 hasta 3000 a. C., con evidencia de trabajo en lítica especializada en mamíferos, como lo demuestra la evidencia de Cerro Mangote, donde mediante análisis arqueo zoológicos se resalta la importancia que para la subsistencia tenía la cacería de venados, iguanas, mapaches y aves costeras, la pesca en estuarios y zonas arenosas y la recolección de conchas y cangrejos (Cooke y Sánchez 2006).

El cuarto, va desde el 3000 hasta el 900 a.C. con presencia de cerámicas denominadas Monagrillo y Sarigua, muy burdas, mal cocidas y con decoraciones sencillas. Se encuentran relacionadas con la Bahía de Parita, aún cuando se esparce incluso por el Caribe central. Es muy probable que en zonas como la Bahía de Parita la misma población ocupara estacionalmente los mismos sitios, cultivando en los alrededores de los abrigos rocosos durante el invierno y viviendo en sitios costeros como Cerro Mongote, Monagrillo y Zapotal en el verano (Cooke y Sánchez 2006). Se practicaba una economía mixta basada en la agricultura, la cacería, la pesca y la recolección de productos silvestres.

Por otra parte, las herramientas de piedra que se producían para esta época eran mucho más burdas que las que usaron los primeros inmigrantes de la tradición Clovis y, en cuanto a la complejidad social, no hay indicios de estratificación en el único cementerio conocido que se remonta a esta época, el de Cerro Mangote.

El componente etnohistórico de las fuentes documentales, como las conocidas crónicas “Historia Natural y General de las Indias” del conocido español Gonzalo Fernández de Oviedo, las exploraciones de Gaspar de Espinosa, y Fray Adrián de Ufeldre, complementa los antecedentes al momento de la invasión española en las tierras de los Caciques Paris, Nata, Capira y Perequete y Chirú. Los datos etnohistóricos proporcionan un enfoque de aproximación arqueológico para el estudio de los antiguos asentamientos indígenas, previo al Periodo de Contacto, dado que proporciona elementos que meticulosamente podrían ser comparativos, quizás desde un margen cauteloso. Para ello sería necesario establecer un método etnohistórico para el estudio de los datos arqueológicos en esta región denominada arqueológicamente Gran Coclé.

4. Resultados de Prospección Arqueológica

El terreno donde se desarrolló esta prospección corresponde a una superficie de 50.96 Ha. Durante el recorrido se pudo constatar que es un terreno plano tipo potrero caracterizado por suelo arenoso con herbazales, gramíneas, árboles y arbustos, hay un reservorio de agua. Algunos sectores presentan desbroce vegetal. Se utilizaron zonas adecuadas y propicias para la aplicación de los sondeos. Además, fueron vistos cortes de maquinaria de más de dos metros de profundidad del nivel original del suelo.

No obstante, dadas aún las condiciones descritas, se efectuaron sondeos. Hubo hallazgos arqueológicos en superficie, y otros en pruebas de pozos. Fueron fragmentos cerámicos, y líticos culturales de data prehispánica.





Fotos Nº 1, 2, 3 y 4: Vistas generales. Tramo prospectado. Terreno plano tipo potrero, suelo arenoso, Terreno plano tipo potrero, con algunas alteraciones por corte y desbroce de masa vegetal.



Fotos Nº 5, 6, 7 y 8: Vistas generales, tramos prospectados. Terreno plano tipo potrero con zonas inclinadas alteradas por desbroce de masa vegetal efectuada por maquinaria pesada.



Fotos Nº 9 y 10 Vistas generales. Tramos proyectados, terreno plano tipo potrero zonas inclinadas alteradas por desbroce de masa vegetal.





Fotos Nº 11, 12, 13, 14, 15, 16, 17, 18, 19, 20, 21, 22, 23, 24 y 25 Hallazgos de fragmentos, bordes cerámicos de data prehispánica.





Fotos Nº 26, 27, 28, 29, 30, 31, 32, 33, 34, 35, 36, 37, 38, 39 y 40: Hallazgos de fragmentos de bordes. cuerpos cerámicos. Hojas de lasca, todos de data prehispánica. Observados en superficie.





Fotos Nº 41, 42, 43, 44, 45, 46, 47, 48, 49, 50, 51 y 52: Hallazgos de fragmentos de bordes y cuerpos cerámicos.



Fotos Nº 53 y 54: Hallazgos de líticos culturales.



Foto N° 55 y 56: Vista general. Tramo prospectado. Terreno plano tipo potrero con ligeras inclinaciones y vegetación compuesta por gramíneas, herbazales y algunos individuos arbóreos.



Foto N° 57 y 58: Vista general. Tramo prospectado. Terreno plano tipo potrero con vegetación compuesta por gramíneas, herbazales y algunos individuos arbóreos colindante con reservorio de agua.



Foto N° 59, 60, 61 y 62: Aplicación de sondeos.

El siguiente cuadro muestra las coordenadas tomadas durante la prospección arqueológica:

COORDENADAS	NOMENCLATURA	DESCRIPCION
0576050/0937443	ARENOSA	Sondeo
0576140/0937331	NUCLEO	Sondeo
0576143/0937333	CERAMICA	Hallazgos cerámicos
0576145/0937342	ZONA DENSA	Hallazgo lítico
0576148/0937327	CERAMICA	Hallazgos cerámicos
0576142/0937263	1335	Sondeo
0576188/0937266	LASCAS	Fragmentos de desecho lascado cultural
0575885/0937153	1336	Sondeo
0575886/0937156	HALLAZGO	Hallazgos cerámicos
0576115/0937133	1337	Sondeo
0576007/0937084	1339	Sondeo
0576411/0937418	1340	Observación Superficial
0576416/0937459	CERAMICA	Hallazgos cerámicos
0576192/0937516	1343	Sondeo
0576031/0937514	1344	Observación superficial y sondeo
0575811/0937453	1346	Sondeo
0575815/0937207	1348	Sondeo

Fotos de los Sondeos





5. Consideraciones y Recomendaciones:

Durante la prospección arqueológica del proyecto en estudio **se evidenciaron hallazgos arqueológicos culturales** en algunos de los tramos del área de Impacto Directo.

Los hallazgos culturales en su mayoría sucedieron a nivel superficial, también considerar su posible dispersión en el polígono como consecuencia de inundaciones y desbordamientos que pudieron conducir al arrastre de estos de los puntos In Situ u original de los asentamientos descritos en las fuentes documentales.

Se optó por no alterar con más muestreos de pozos hasta no realizar medidas de seguimiento de mayor rigurosidad y control arqueológico, con las aquí por recomendar. Una **caracterización arqueológica** podría ajustarnos alguna aproximación concreta como respuesta a este planteamiento (dado que no son hallazgos In Situ), una caracterización dará mayor amplitud al rango o promedio de dispersión arqueológica en el polígono del proyecto.

Debido a la detección de hallazgos culturales dentro del área del proyecto en estudio (**VER RESULTADOS DE PROSPECCIÓN ARQUEOLÓGICA**), se pudo observar que los mismos fueron localizados desde nivel superficial, otros en puntos de sondeos. Por lo tanto es necesario lo siguiente:

- a) **Caracterizar arqueológicamente** si los hallazgos son o no de correspondencia In Situ mediante un control y registro estratigráfico que permita dilucidar la procedencia del material cultural colectado durante la prospección. Esto también permitirá delimitar los límites culturales del sitio dentro de la zona y, a la vez, recuperar las demás piezas arqueológicas dentro del área, lo que incrementará mayor información de atributos (rasgos estilísticos, tecnológicos, esferas de intercambio, modo de producción) con otros hallazgos en esta zona, como parte de la cerámica prehispánica en el Horizonte Cultural del Gran Coclé.

- b) Se debe dar garantía de la no alteración de sitios arqueológicos durante los avances de la obra, por lo que se debe realizar **un plan de monitoreo arqueológico.**

Estas medidas de mitigación enmarcan los contenidos mínimos y términos de referencia respectivos a normativas legales que rigen la cautela para la preservación y protección del Patrimonio Histórico Nacional ante actividades generadoras de impacto ambiental: la **Ley N° 175 del 3 noviembre de 2020**, que modifica parcialmente la **Ley 14 del 5 de mayo de 1982** y la **Ley N° 58 de agosto 2003**, así como la **Resolución N°AG-0363-2005 del 8 de julio de 2005.**

Este protocolo de informe arqueológico está avalado legalmente según la **Resolución N° 067-08 DNPC del 10 de Julio del 2008: Según los Términos de Referencia para la Evaluación de Prospecciones y Rescates Arqueológicos para los Estudios de Impacto Ambiental**; se deberá entregar los informes de evaluación arqueológica tanto al **Ministerio de Ambiente** como a la **Dirección Nacional de Patrimonio Cultural**, dado esto el consultor arqueológico tiene la **responsabilidad de entregar dicho informe a esta última instancia estatal mencionada (DNPC).**

BIBLIOGRAFÍA CONSULTADA

Biese, Leo 1964	"The Prehistoric of Panama Viejo". Smithsonian Institute Bureau of American Ethnology . Bulletin: 191.
Bray Warwick 1985	"Across the Darien Gap: a Colombian View of Isthmian archaeology". Archaeology of Lower Central America Frederick Lange W y Doris Stone New Mexico.
Casimir de Brizuela, G. 2004	El Territorio Cueva y su transformación en el siglo XVI . Universidad de Panamá. Instituto de Estudios Nacionales (IDEN). Universidad Veracruzana.
Castillero Alfredo, et Cooke 2004	Historia General de Panamá . Centenario de la Republica de Panamá.
Cooke Richard 1973	"Informe sobre excavaciones en el Sitio CHO 3. Río Bayano". Actas del IV Simposium Nacional de Antropología, Arqueología y Etnohistoria de Panamá . Universidad de Panamá.
Cooke Richard 1997	"Coetaneidad de metalurgia, artesanías de concha y cerámica pintada en Cerro Juan Díaz, Gran Coclé, Panamá". Boletín Museo del Oro . N° 42. Enero-junio 1997. Bogotá, Colombia.
Cooke R., Carlos F. et al. 2005	Museo Antropológico Reina Torres de Araúz (Selección de piezas de la colección arqueológica) Instituto Nacional de Cultura. Ministerio de Economía y Finanzas. Embajada de España en Panamá. Fondo MixtoHispano-Panameño de Cooperación. Impreso en Bogotá, Colombia Impreso en Bogotá.

Dolmatoff Reichel 1962	“Notas etnográficas sobre los indios del Chocó”. Revista Colombiana de Antropología . Vol. IX Bogotá Colombia.
Drolet. R. Slopes 1980	Cultural Settlement along the Moist Caribbean of Eastern Panama . Tesis Doctoral. University of Illinois.
Fernández Martín 1829	Colección de los viajes y descubrimientos que hicieron por mar los españoles desde finales del siglo XV. Tomo III (viajes menores y de Vespucio, población en Darien) (sic). Imprenta Madrid.
Fernández de Oviedo G. 1853	Historia Natural y General de las Indias, Islas y Tierra Firme del Mar Océano . Imprenta de la Academia de Historia. Edit. José Amador de los Ríos. Madrid, España.
Howe James 1977	“Algunos problemas no resueltos de la etnohistoria del Este de Panamá”. Revista Panameña de Antropología . Año 2, Nº 2. Dic. 1977.
Martin Rincón J. 2002	“Excavaciones arqueológicas en el Parque Morelos (Panamá La Vieja)”. Arqueología de Panamá la Vieja. Avances de investigación de agosto 2002 . Patronato Panamá Viejo.
Mora Adrián 2009	Estudio Preliminar Etnohistórico de las Sociedades Indígena del Este de Panamá durante el Periodo de Contacto . (Trabajo de graduación) Universidad de Panamá.
Romoli Kathleen 1987	Los de la Lengua Cueva: los grupos indígenas del Istmo Oriental en la época de la Conquista Española . Instituto Colombiano de Antropología e Instituto Colombiano de Cultura, Bogotá.

Rovira Beatriz 2002	“Evaluación de los Recursos Arqueológicos del área afectada por la Carretera Transitmica (alternativa C)”.Informe con datos bibliográficos.
Santos Vecino G. 1989	Las etnias indígenas prehispánicas y de la conquista en la región del Golfo de Urabá.
Sigvald Linné 1929	Darien in the past. The archaeology of Eastern Panama and North Wester Colombia. Goteborg.
Torres de Arauz, R 1977	Las Culturas Indígenas Panameñas en el momento de la conquista. Hombre y Cultura 3:69-96.
1972	“Informe preliminar sobre los sitios arqueológicos de Chepillo, Martinambo y Chechebre en el Distrito de Chepo. Provincia de Panamá. Actas del II Simposium Nacional de Antropología, Arqueología y Etnohistoria de Panamá. INAC.

ANEXO

Plano de Localización regional y general. Proyecto “EXTRACCION DE MINERAL NO METALICO”

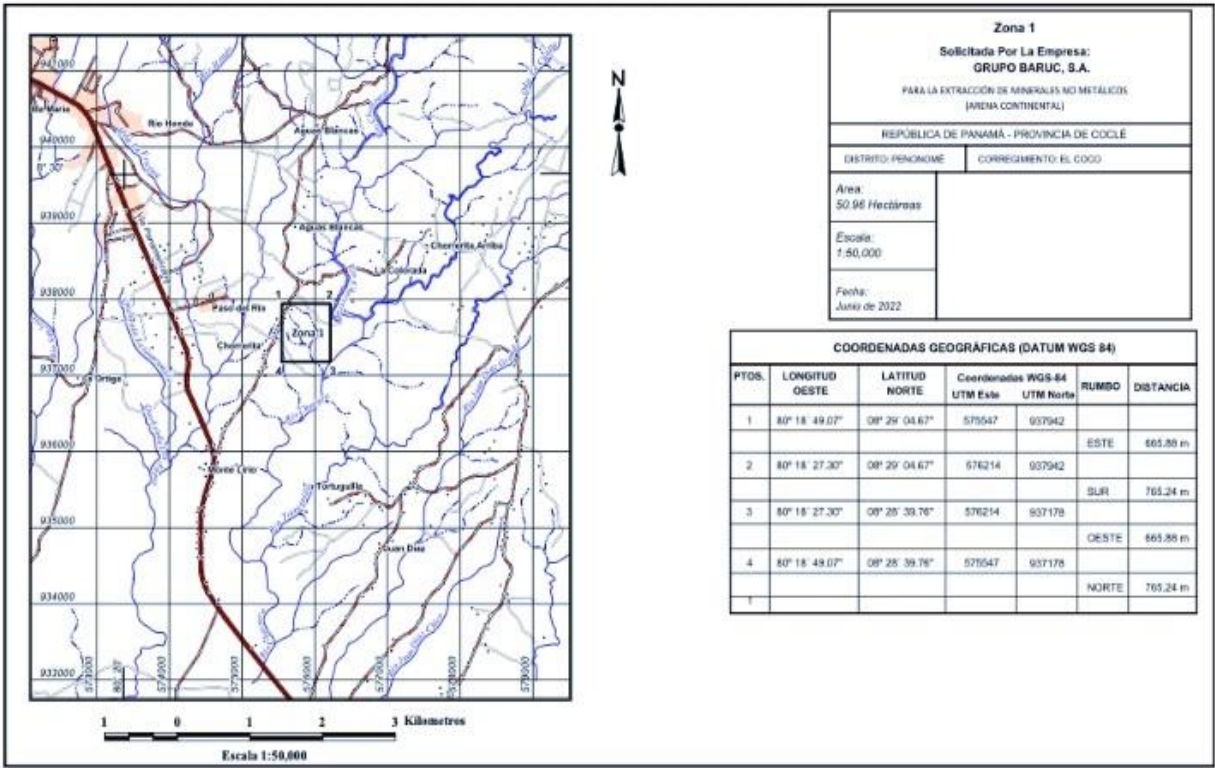

Fuente: Plano proporcionado por la empresa promotora.

VISTA SATELITAL No.1 DE PROSPECCION ARQUEOLOGICA DEL PROYECTO “EXTRACCION DE MINERAL NO METALICO”

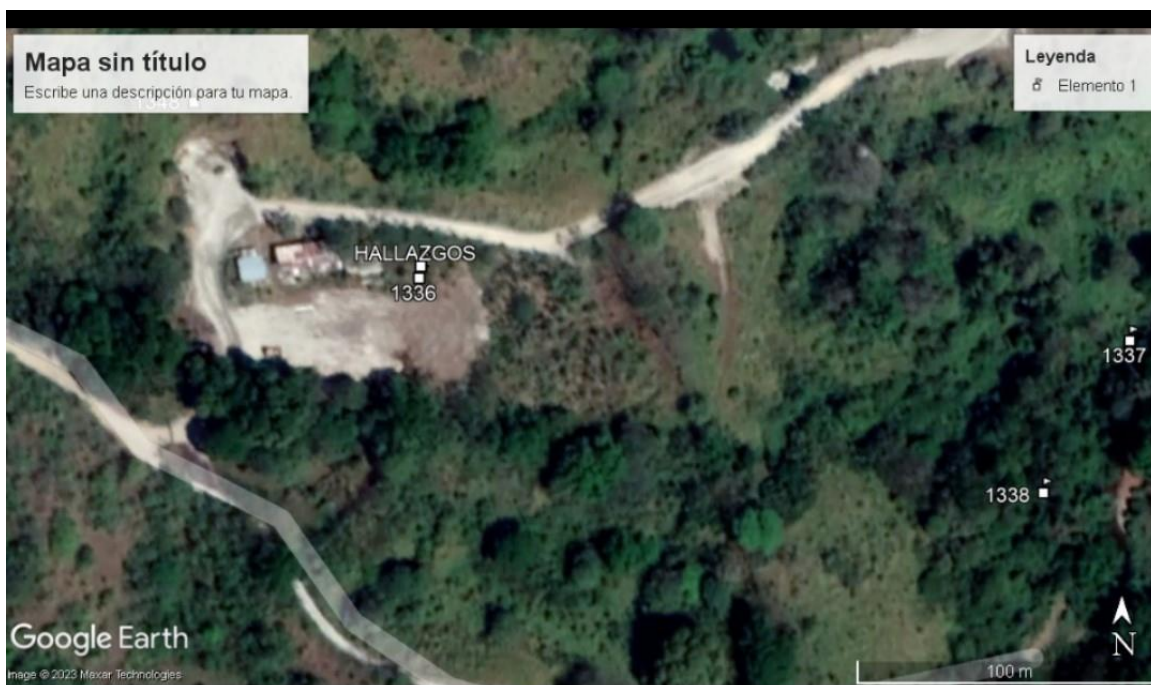

VISTA SATELITAL No. 2 DE PROSPECCION ARQUEOLOGICA DEL PROYECTO “EXTRACCION DE MINERAL NO METALICO”



VISTA SATELITAL No. 3 DE PROSPECCION ARQUEOLOGICA DEL PROYECTO “EXTRACCION DE MINERAL NO METALICO”



VISTA SATELITAL DE PROSPECCION ARQUEOLOGICA DEL PROYECTO ARENERA CENTRAL

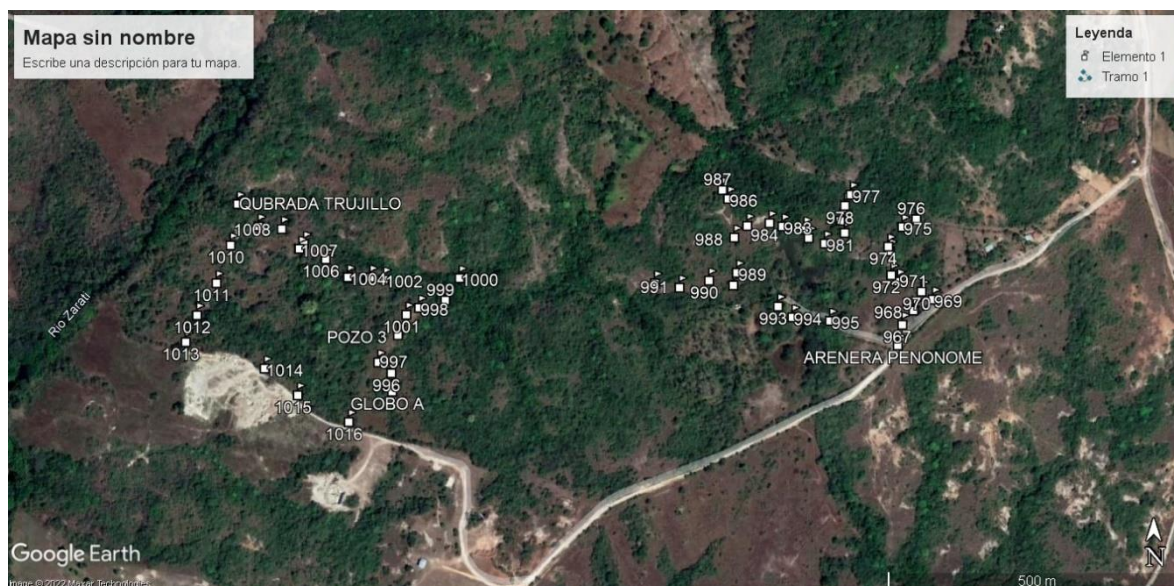

Foto A Vista satelital de prospección arqueológica