

Evaluación de los recursos arqueológicos
EsIA Galera Fusión Arquitectónica
Distrito de Juan Díaz, Corregimiento y Provincia de Panamá

Arqueólogo Alvaro M. Brizuela Casimir
Registro 04-09 DNPH

1- Resumen ejecutivo

El siguiente documento es resultante de una prospección arqueológica llevada a cabo en una propiedad de 3291.10m² ubicada en el sector industrial de Juan Díaz, en las proximidades del Super Extra en Los Pueblos, ciudad de Panamá, donde se ha contemplado hacer la construcción de una glera comercial en la cual puedan operar oficinas, talleres y locales comerciales y cuyo promotor es Quality Properties Corporation, S.A.

Los vestigios y restos arqueológicos son recursos no renovables y embisten un carácter de fragilidad y unicidad muy particulares; ellos hacen parte del acervo patrimonial de la Nación. A través del análisis de los objetos y los contextos de donde proceden es posible darles un significado, ya que ambos (objetos rotos o enteros y su ubicación original) permiten al arqueólogo obtener elementos de sustentación para caracterizar tanto los hallazgos realizados, como, por extensión, parte de las actividades o acontecimientos que se suscitaron en ese asentamiento humano en épocas pasadas.

Objetivos

- Identificar el potencial arqueológico en el polígono de proyecto.
- Plantear las recomendaciones pertinentes encaminadas a evitar o mitigar afectaciones en los recursos arqueológicos.

Resultados

Se recorrió la propiedad por completo. La superficie actual está compuesta por una capa de relleno moderno hecho con desechos de construcción, piedra y grava; se observan remanentes de construcciones ahora demolidas. Actualmente se emplea como patio para estacionar camiones y tráileres.

A causa de la condición antedicha solamente pudo realizarse una prospección superficial.

Consideramos que el desarrollo del proyecto propuesto no causará un inminente impacto a contextos arqueológicos prístinos en ninguna de sus formas, toda vez que el área se encuentra notablemente antropizada.

2- Investigación bibliográfica

Desde una perspectiva arqueológica, Panamá ha sido dividida, para propósitos científicos, en tres regiones o esferas de interacción cultural (Cooke 1976), a saber, la región Occidental o Gran Chiriquí, la región Central o Gran Coclé y la región Oriental o Gran Darién. Esta propuesta representa la división cultural del actual territorio nacional durante el período Precolombino, y que puede tener mayor validez por lo menos para varios lustros inmediatamente precedentes a la conquista española.

El polígono de proyecto (área de impacto directo) se halla dentro de la Región Oriental, o como se le conoce más recientemente, Gran Darién. Esta región se extiende aproximadamente desde Chame hasta el Departamento del Chocó en Colombia y abarca ambas costas del Istmo. Cabe señalar que en la porción panameña han sido realizados muy escasos estudios arqueológicos, y por ende es una de las menos conocidas. Durante la etapa final del periodo prehispánico, y de acuerdo con algunos cronistas españoles, los habitantes de la Región Oriental se comunicaban por medio de la lengua Cueva (extinta desde la época de la conquista). Estos grupos humanos tuvieron como esquema organizativo el Cacicazgo.

La historia cultural del actual territorio nacional se remonta al denominado periodo Paleo indio testimoniado por la presencia en el registro arqueológico de puntas de lanza en forma de cola de pez y algunas semejantes a las Clovis; a estos hallazgos puede asignárseles una antigüedad aproximada de 10,000 años antes de Cristo. Durante esta etapa los grupos humanos tenían un sistema de organización social incipiente basado en la apropiación de recursos alimenticios ya sea a través de la recolección, caza y/o pesca. Mismos que habitan campamentos temporales, así como también abrigos rocosos y –posiblemente también– algunas cuevas.

Posteriormente aparecen los asentamientos permanentes: pequeñas aldeas. Con ello se hacen evidentes las prácticas agrícolas, así como también el surgimiento de nuevos elementos en el registro arqueológico, tal es el caso de la cerámica y algunas herramientas de piedra (morteros, metates, navajas). Los grupos humanos inician su crecimiento como sociedades con plena identidad colectiva, lo que permite distinguir en los materiales hallados diferencias (sutiles o evidentes) entre las representaciones plasmadas en la decoración de las piezas. Esta etapa puede ser considerada temporalmente entre el 3,000 antes de Cristo y 300 después de Cristo.

El siguiente periodo está caracterizado por un complejo proceso en el que los grupos humanos se organizan en tal forma que surgen elementos de diferenciación más evidentes entre sus miembros. Es decir, se vuelven sociedades no igualitarias. Que dan pie a la conformación tanto de Centros Ceremoniales como de Cacicazgos. Este periodo se puede estimar entre los años 300 después de Cristo hasta la etapa de Contacto con los grupos europeos.

La mayoría de los yacimientos reportados en esta área cultural¹ corresponden a la etapa aldeana, cuyo sistema de organización social estaba conformado en cacicazgos, sistema de

¹ A la que, por su ubicación, corresponde el polígono de proyecto.

organización sociopolítica que se desarrolla con posterioridad al 500dC y que se encontraba vigente al momento de contacto con los españoles (Fitzgerald 1998). Una característica de estas comunidades aldeanas era su sistema económico que podía estar fundamentado en la agricultura, la obtención de recursos marinos (peces y moluscos); o la manufactura y distribución de utensilios. Se han observado rasgos que reflejan un complejo sistema social y una economía que trasciende las necesidades de la autosuficiencia, es decir que se dedicaba al comercio o intercambio de bienes.

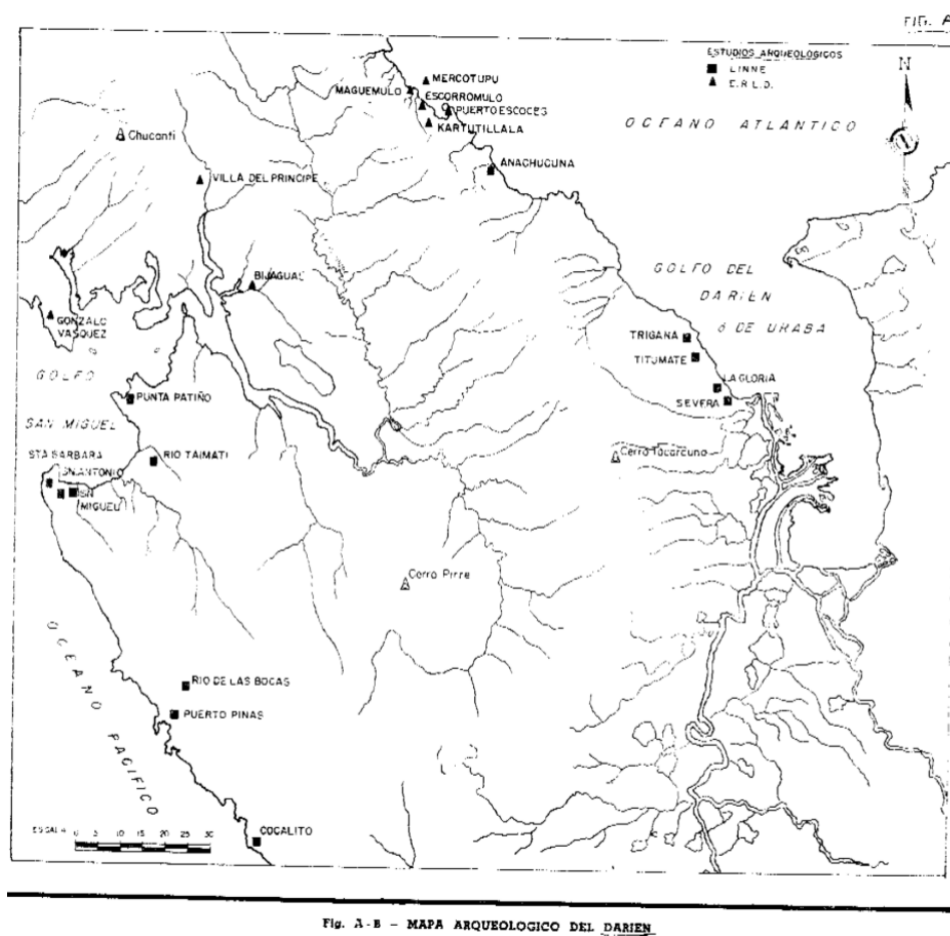

(Tomado de Cruxent)

3- Bibliografía

Biese, Leo P.

1964 The prehistory of Panamá Viejo. Smithsonian Institution. Bureau of American Ethnology. Antropological Papers, N° 68. From Bureau of American Ethnology Bulletin 191, pp. 1-52, pls. 1-25. Washington. U.S. Government Printing Office.

Bray, Warrick

1990 Cruzando el tapón del Darién: una visión de la arqueología del Istmo desde la perspectiva colombiana. En Boletín Museo del Oro. N°29. octubre-diciembre:3-51. Banco de la República. Museo del Oro. Santa Fe de Bogotá.

Bird, Junius y Richard Cooke

1977 Los artefactos más antiguos de Panamá. Separata de la Revista Nacional de Cultura N° 6. Páginas 7-31. Panamá

Brizuela Casimir, Alvaro M.

1998 Informe de excavación en las Casas Oeste: y la encontramos... Informe de campo. Patronato de Panamá Viejo.

2004 Informe sobre los recursos arqueológicos en el Proyecto Villas del Golf II. Ciudad de Panamá. Estudio para el EIA.

2012 Evaluación arqueológica EsIA Manejo forestal Nurra, Darién.

Brizuela Casimir, Alvaro M. y Gloria Biffano

2005 Proyecto Arqueológico Villas del Golf II. Informe preliminar. Presentado a la Dirección Nacional del Patrimonio Histórico del INAC. Panamá. Sin publicar.

2009 Rescate Arqueológico Planta de generación y distribución eléctrica Chepillo. Presentado a la Dirección Nacional del Patrimonio Histórico del INAC. Panamá. Sin publicar.

Casimir de Brizuela, Gladys

1972 Síntesis de arqueología de Panamá. Editorial Universitaria. Universidad de Panamá.

2004 El territorio Cueva y su transformación en el siglo XVI. Universidad de Panamá (IDEN) y Universidad Veracruzana. Panamá

Cooke, Richard

1976 Panamá: Región Central. En Vínculos 2. Revista de Antropología del Museo Nacional de Costa Rica. San José.

Cooke, Richard y Luis Alberto Sánchez

2004 Panamá prehispánico, en Historia General de Panamá, dirigida y editada por Alfredo Castillero Calvo, Volumen I, Tomo I, Capítulo I, pp. 3-46. Panamá: Comité Nacional del Centenario de la República.

Cruxent, José María

1959 Informe sobre un reconocimiento arqueológico en el Darién (Panamá). En Revista Cultural Lotería. N° 45, 46 y 47. Panamá

Fernández de Oviedo, Gonzalo.

1996 Sumario de la natural historia de las Indias. Biblioteca Americana. Fondo de Cultura Económica. México. Segunda reimpresión.

Fitzgerald B., Carlos M.

1998 Cacicazgos precolombinos. Perspectiva del área intermedia. En Antropología panameña. Pueblos y culturas. Editado por Aníbal Pastor. Universidad de Panamá- Editorial Universitaria- AECI- IPCH.

Griggs, John, Luis Sánchez y Carlos Fitzgerald

2006. Prospección arqueológica en el alineamiento probable de la nueva esclusa en el sector Pacífico del Canal de Panamá. Autoridad del Canal de Panamá. Panamá

Griggs, John y Carlos Fitzgerald

2006. Informe final. Prospección arqueológica en los Sitios 15 y 16 Emperador. Autoridad del Canal de Panamá. Panamá

Linné, Sigvald

1929 Darien in the past. The archaeology of eastern Panama and north-western Colombia. Göteborgs Kungl. Vetenskaps- och Vitterhets-Samhälles Handlingar. Femte Följden. Ser. A. Band 1. No. 3. Suecia.

Martín Rincón, Juan G. y Bibiana Etayo B.

2006 Reconocimiento arqueológico Isla Saboga. Inédito.

Mendizábal, Tomás

2004 Panama Viejo: An analysis of the construction of archaeological time in eastern Panama. Tesis Doctoral. Instituto de Arqueología. Londres.

Miranda, Máximo

1980 Panorama arqueológico sobre 20 sitios localizados en el oriente de Panamá. En Actas del V Simposium Nacional de Antropología, Arqueología y Etnohistoria de Panamá. INAC. Col. Patrimonio Histórico.

Reichel-Dolmatoff, Gerardo y Alicia Dussán de Reichel

1962 Investigaciones arqueológicas en la costa pacífica de Colombia. I. El sitio de Cupica. En Revista colombiana de antropología N° X. Instituto Colombiano de Antropología. Bogotá.

Romoli, Kathleen.

1987 Los de la lengua de Cueva: los grupos indígenas del istmo oriental en la época de la conquista española. Bogotá: Instituto Colombiano de Antropología e Instituto Colombiano de Cultura.

Stirling, Matthew W. and Marion Stirling

1964 The archaeology of Taboga, Urabá, and Taboguilla Islands, Panama. Smithsonian Institution. Bureau of American Ethnology. Antropological Papers, N° 73. From Bureau of American Ethnology Bulletin 191, pp. 285-348, pls. 45-90. Washington. U.S. Government Printing Office.

Leyes, Decretos y Resoluciones

Constitución Política de la República de Panamá de 1972. Reformada por los actos reformativos de 1978, por el Acto Constitucional de 1983 y los Actos Legislativos 1 de 1993 y 2 de 1994.

Instituto Nacional de Cultura Ley N° 14 de 1982 –mayo 5- 1990 Dirección nacional del Patrimonio Histórico. Impresora de la nación INAC. Panamá.

Ley 58 de 2003 –agosto 7- Que modifica Artículos de la Ley 14 de 1982, sobre custodia, conservación y administración del Patrimonio Histórico de la Nación y dicta otras disposiciones.

Resolución N° AG-0363-2005 –julio 8- Por la cual se establecen medidas de protección del patrimonio histórico nacional ante actividades generadoras de impacto ambiental.

Ley 14 de 2007 Que adopta el Código Penal. Capítulo VII Delitos contra el patrimonio histórico de la Nación. Artículos 225 a 228.

Resolución N° 067-08 DNPH de 10 de julio de 2008. Por la cual se definen los términos de referencia para los informes de prospección, excavación y rescate arqueológicos, que sean producto de los estudios de impacto ambiental y/o dentro del marco de investigaciones arqueológicas.

Ley 175 General de Cultura de 3 noviembre 2020

4- Metodología y técnicas aplicados

- a) Revisión documental.
- b) Trabajo de campo: tomando en consideración los lineamientos establecidos en la normativa vigente y las condiciones actuales del área de proyecto que imposibilitaron realizar sondeos, nos limitamos a realizar una prospección superficial total.
- c) Procesamiento de datos.

5- Descripción de los resultados

Se prospectó la totalidad del polígono de proyecto. La superficie plana que lo conforma es resultado de una actividad antrópica de data indeterminada, que consistió inicialmente en la edificación y posterior demolición de varias estructuras pequeñas (¿oficinas, garitas, otro?..) y posterior relleno con material de desecho, piedras y grava; calculamos que esta disposición de materiales debe tener por lo menos unos 70cm de espesor.

En la actualidad se utiliza como patio de estacionamiento para tráileres y remolques.

6- Listado de yacimientos y caracterización

En el polígono a desarrollar no se identificaron recursos arqueológicos.

7- Evaluación y cuantificación del impacto del proyecto sobre el recurso arqueológico

El proyecto que se propone no causará impacto a recursos arqueológicos conocidos.

8- Recomendaciones

En caso de que ocurra algún tipo de hallazgo durante la ejecución del proyecto que se plantea, será necesario:

- a) Suspendar temporalmente la actividad en tanto el arqueólogo realiza las labores de documentación. Una vez que hayan sido completadas podrá retomarse la actividad temporalmente suspendida.
- b) Notificar lo más pronto posible a la DNPC.
- c) Contratar a un arqueólogo profesional debidamente registrado ante la DNPC-MiCultura para que documente el hallazgo a través de unidades de excavación extensivas que posibiliten el registro del contexto cultural.

8- Anexo fotográfico

Localización regional del polígono de proyecto (hecho con Google Earth)

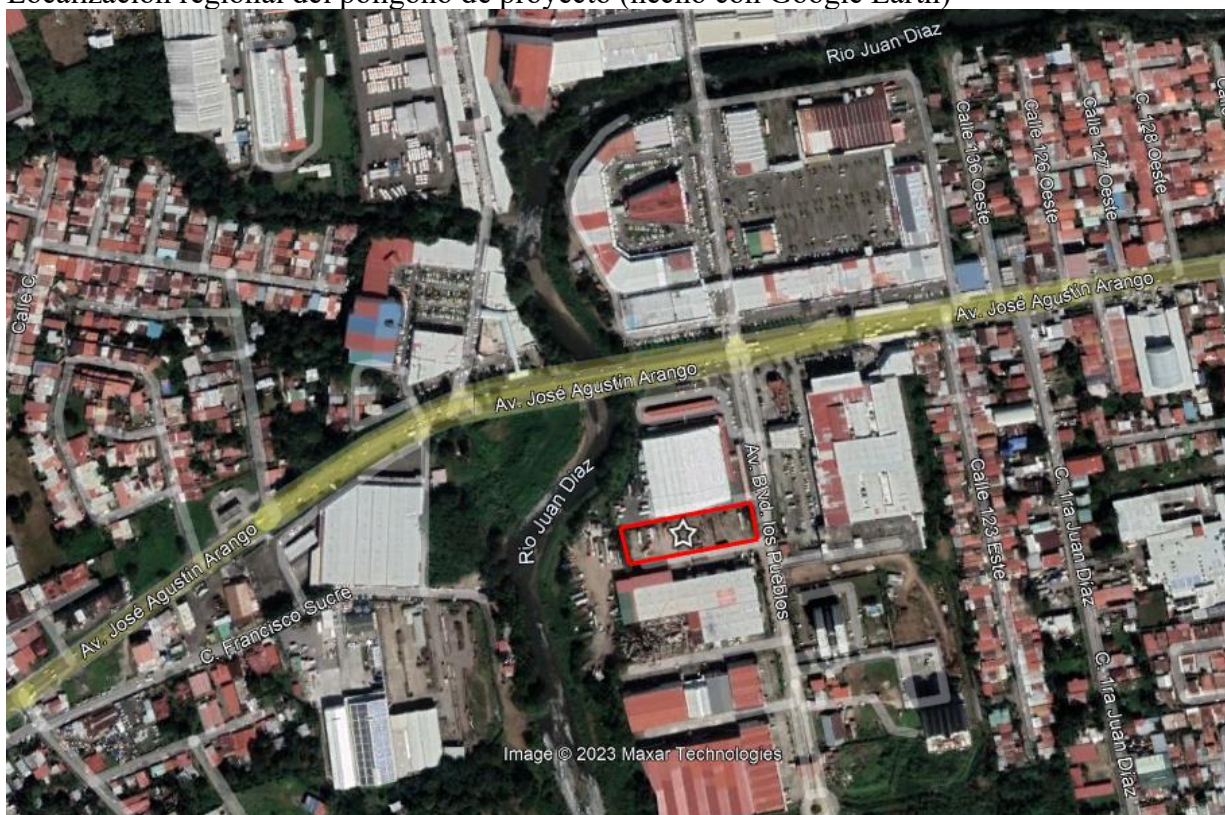

Polígono de proyecto y recorrido (hecho con Google Earth)



Vistas generales





WGS84			
17 P 670183 1000005	17 P 670201 1000028	17 P 670234 1000045	17 P 670276 1000051
17 P 670182 1000006	17 P 670202 1000030	17 P 670236 1000046	17 P 670277 1000052
17 P 670181 1000007	17 P 670202 1000031	17 P 670237 1000046	17 P 670279 1000053
17 P 670180 1000008	17 P 670203 1000031	17 P 670238 1000046	17 P 670280 1000054
17 P 670180 1000008	17 P 670205 1000031	17 P 670239 1000046	17 P 670281 1000054
17 P 670178 1000010	17 P 670205 1000030	17 P 670241 1000046	17 P 670282 1000054
17 P 670177 1000011	17 P 670206 1000028	17 P 670242 1000045	17 P 670283 1000054
17 P 670176 1000012	17 P 670206 1000027	17 P 670243 1000044	17 P 670285 1000054
17 P 670175 1000013	17 P 670207 1000026	17 P 670244 1000043	17 P 670285 1000053
17 P 670174 1000015	17 P 670207 1000025	17 P 670245 1000043	17 P 670287 1000053
17 P 670173 1000016	17 P 670208 1000023	17 P 670246 1000041	17 P 670288 1000052
17 P 670173 1000017	17 P 670208 1000022	17 P 670247 1000040	17 P 670289 1000052
17 P 670172 1000019	17 P 670209 1000021	17 P 670249 1000039	17 P 670292 1000052
17 P 670172 1000020	17 P 670209 1000019	17 P 670250 1000037	17 P 670293 1000051
17 P 670172 1000021	17 P 670210 1000019	17 P 670250 1000036	17 P 670294 1000049
17 P 670172 1000023	17 P 670211 1000018	17 P 670250 1000035	17 P 670294 1000048
17 P 670172 1000024	17 P 670213 1000018	17 P 670251 1000033	17 P 670295 1000047
17 P 670171 1000026	17 P 670214 1000018	17 P 670251 1000032	17 P 670295 1000045
17 P 670171 1000027	17 P 670215 1000018	17 P 670251 1000031	17 P 670295 1000043
17 P 670171 1000029	17 P 670217 1000018	17 P 670252 1000030	17 P 670295 1000041
17 P 670171 1000030	17 P 670218 1000017	17 P 670252 1000029	17 P 670295 1000040
17 P 670172 1000031	17 P 670220 1000018	17 P 670253 1000028	17 P 670294 1000039
17 P 670173 1000032	17 P 670221 1000018	17 P 670254 1000028	17 P 670294 1000037
17 P 670174 1000032	17 P 670221 1000019	17 P 670256 1000028	17 P 670294 1000036
17 P 670175 1000032	17 P 670221 1000020	17 P 670257 1000028	17 P 670294 1000035
17 P 670176 1000031	17 P 670221 1000021	17 P 670258 1000028	17 P 670294 1000033
17 P 670177 1000030	17 P 670221 1000023	17 P 670260 1000028	17 P 670293 1000032
17 P 670178 1000029	17 P 670221 1000025	17 P 670261 1000029	17 P 670292 1000032
17 P 670179 1000028	17 P 670221 1000026	17 P 670262 1000030	17 P 670291 1000032
17 P 670180 1000027	17 P 670221 1000027	17 P 670263 1000030	17 P 670289 1000031
17 P 670180 1000026	17 P 670221 1000029	17 P 670264 1000031	17 P 670288 1000031
17 P 670182 1000024	17 P 670221 1000030	17 P 670266 1000031	17 P 670286 1000031
17 P 670182 1000023	17 P 670220 1000032	17 P 670267 1000032	17 P 670285 1000031
17 P 670182 1000022	17 P 670220 1000033	17 P 670268 1000032	17 P 670284 1000030
17 P 670183 1000021	17 P 670220 1000034	17 P 670270 1000032	17 P 670283 1000029
17 P 670185 1000020	17 P 670220 1000036	17 P 670272 1000033	17 P 670281 1000028
17 P 670186 1000020	17 P 670219 1000037	17 P 670272 1000033	17 P 670280 1000028
17 P 670188 1000019	17 P 670219 1000039	17 P 670275 1000033	17 P 670280 1000027
17 P 670189 1000018	17 P 670219 1000040	17 P 670276 1000034	17 P 670278 1000027
17 P 670190 1000018	17 P 670219 1000041	17 P 670276 1000035	17 P 670277 1000027
17 P 670192 1000018	17 P 670219 1000043	17 P 670276 1000037	17 P 670275 1000027
17 P 670193 1000018	17 P 670220 10		