

Prospección Arqueológica
EsIA Grand Canyon I
Corregimiento de Alto Boquete, Distrito de Boquete, Provincia de Chiriquí

Alvaro M. Brizuela Casimir
Registro 04-09 DNPH

1- Resumen ejecutivo

Presentamos la línea base arqueológica para el estudio de impacto ambiental de un desarrollo inmobiliario que se ha proyectado llevar a cabo en un lote de 7.97ha que corresponde a la Finca con Folio Real N° 30418028, Código de Ubicación 4301, que se encuentra en Alto Boquete, Provincia de Chiriquí, cuyo promotor es Eco Multi Corp.

Esta evaluación tuvo como principales objetivos los siguientes:

- Verificar el potencial arqueológico en el polígono de proyecto.
- Identificar posibles afectaciones al recurso patrimonial.
- Efectuar las recomendaciones.

Los vestigios y restos arqueológicos, parte del acervo patrimonial de la Nación, son recursos no renovables. A través del análisis de dichos objetos y los contextos de donde proceden es posible darles un significado. Cabe acotar que la destrucción de estos vestigios conlleva una penalización que puede ser de tipo económico o de prisión hacia el promotor de proyecto y las personas responsables de la destrucción o afectación.

Resultados:

La prospección arqueológica se llevó a cabo en la totalidad del polígono de proyecto. El área corresponde a un terreno bastante plano cubierto por herbazal, pasto natural y varios árboles de distinto tipo. No se hallaron evidencias materiales de ocupación humana consistente con las épocas precolombina o colonial.

En el remoto caso de que ocurra algún tipo de hallazgo fortuito, el promotor de proyecto deberá notificar de inmediato a la autoridad competente, así como también tendrá que contratar a un arqueólogo profesional para que lleve a cabo las medidas pertinentes al caso.

2- Investigación bibliográfica

El territorio nacional ha sido dividido en tres partes, con fines de estudios arqueológicos. Dicha división se ha basado en los estilos cerámicos y sus motivos y técnicas decorativos. Así, resultan las denominadas Región Oriental, Región Central y Región Occidental (ver Cooke 1976), o como se les ha denominado recientemente Gran Darién, Gran Coclé y Gran Chiriquí respectivamente (ver Cooke y Sánchez 2004). La tercera de ellas es dentro de la cual se ubica el polígono de proyecto que fue prospectado para realizar la línea base arqueológica. Gran Chiriquí ocupa una vasta extensión territorial que va desde el sureste Costarricense, hasta el occidente Veragüense.

El entorno geográfico donde se proyecta desarrollar este proyecto cuenta con evidencia material de ocupación humana durante la época precolombina; representado no solo con parajes donde hubo aldeas o caseríos, sino también por arte rupestre. Ellos corresponden a emplazamientos de distinto tamaño y naturaleza que muestran restos de artefactos realizados por los grupos humanos que los utilizaron. En cuanto elementos de carácter histórico el área de impacto directo no cuenta con monumentos declarados o en vías de declaración.

Para efectos de los estudios arqueológicos del periodo precolombino, el territorio nacional ha sido dividido en tres grandes regiones (ver Cooke 1976 y Sánchez y Cooke 2004). Esta división se basa, en cierta medida, en las características estilísticas iconográficas y cronológicas del material cultural procedente de diversos contextos arqueológicos de cada una de estas regiones. De ello resultan la Región Oriental o Gran Darién, la Región Central o Gran Coclé y la Región Occidental o Gran Chiriquí.

Se puede señalar que los grupos humanos que se asentaron en estas tierras bien pudieron ser los ancestros de los actuales Buglés (Cooke 1998:43-49). La mayor parte de los sitios reportados corresponden a poblados agrícolas, y sobre todo a cementerios; cuyos emplazamientos se dieron en tierras altas o en las planicies costeras. La escasa secuencia estratigráfica que presentan la mayoría de los asentamientos ubicados hacia el área de proyecto puede interpretarse como evidencia de que los asentamientos humanos tuvieron un solo horizonte ocupacional; es decir, a) que no se utilizaron durante prolongados períodos de tiempo; o b) que las manifestaciones artefactuales, materializadas en los objetos cerámicos, líticos u otros, experimentaron pocos cambios a lo largo de los años. Lo que no significa de ninguna manera que no existen sitios complejos o con indicadores de una evidente diversidad estilística y, por ende, de ocupación prolongada en el tiempo.

Cabe destacar que la ocupación del territorio panameño se remonta a fechas tan antiguas que rebasan los 10,000 años; cuando el sistema de subsistencia se basaba en la recolección de alimentos, donde los grupos humanos se caracterizaban por ser nómadas. En este periodo se ocupan lugares con abrigos rocosos (también conocidos como “casitas de piedra”). Y no es sino hasta hace unos 7000 que cambian su sistema de vida al difundirse el conocimiento de la agricultura, destacándose el cultivo del Maíz.

Posteriormente aparecen los asentamientos permanentes, pequeñas aldeas. Con ello se hacen evidentes las prácticas agrícolas, así como también el surgimiento de nuevos elementos en el registro arqueológico, tal es el caso de la cerámica y algunas otras herramientas de piedra

(morteros, metates, navajas). Los grupos humanos inician su crecimiento como sociedades con plena identidad colectiva, lo que permite distinguir en los materiales hallados diferencias (sutiles o evidentes) entre las representaciones plasmadas en la decoración de las piezas. Esta etapa puede ser considerada temporalmente entre el 3,000 antes de Cristo y 300 después de Cristo.

El siguiente periodo está caracterizado por un complejo proceso en el que los grupos humanos se organizan en tal forma que surgen elementos de diferenciación más evidentes entre sus miembros. Es decir, se vuelven sociedades no igualitarias. Que dan pie a la conformación tanto de Centros Ceremoniales como de Cacicazgos. Este periodo se puede estimar entre los años 300 después de Cristo hasta la etapa de Contacto con los grupos europeos.

3- Metodología y técnicas aplicadas

A- Investigación documental.

B- Trabajo de campo- tomando en consideración los lineamientos indicados en la normativa vigente, se hizo una prospección superficial y subsuperficial. A través de la prospección superficial verificamos las condiciones generales del terreno y se eligieron los puntos donde hacer la prospección subsuperficial; en cada uno se hizo una perforación con una pala. Se verificó la totalidad del polígono. Los puntos de reconocimiento y sondeos fueron referenciados con un GPS portátil; se tomaron fotografías del lugar y del proceso de trabajo.

C- Procesamiento de datos.

4- Resultados

La superficie que comprende el área de proyecto es bastante plana, cubierta por herbazales, pasto natural y árboles de distinto tipo y tamaño. El suelo está conformado por una arcilla color café claro mezclada con piedras pequeñas.

Se recorrió la totalidad del polígono. Ni en superficie ni en los sondeos fueron observados materiales de interés patrimonial.

5- Listado de yacimientos y caracterización

No hubo hallazgos arqueológicos.

6- Registro cualitativo

No se halló ni colectó material cultural que describir ni cuantificar.

7- Evaluación del impacto del proyecto sobre el recurso arqueológico

Con la realización de este proyecto no se anticipa una inminente afectación a contextos prístinos prehispánicos ni coloniales del país.

8- Recomendaciones

Se recomienda brindar una charla de inducción arqueológica a todo el personal que esté relacionado con cualquier tipo de movimiento de tierra.

En caso de que ocurra algún hallazgo deberán suspenderse de inmediato las tareas que trajeron a la luz cualquier tipo de evidencia arqueológica y deberá comunicarse de inmediato a la Dirección Nacional de Patrimonio Cultural del Ministerio de Cultura.

Será deber del promotor contratar a un profesional especializado en arqueología debidamente registrado en la DNPC-MiCultura, para que realice las actividades antedichas y también para que lleve a cabo las correspondientes para documentar el hallazgo fortuito.

9- Bibliografía

BRIZUELA C., Alvaro M. y Carlos M. Fitzgerald B. y Gloria E. Biffano M. Informe técnico de la evaluación arqueológica Proyecto de Rescate Arqueológico, Isla Bastimentos, Bocas del Toro. Mecano escrito presentado a la DNPH-INAC. Panamá 2005

CASIMIR de Brizuela, Gladys. Síntesis de arqueología de Panamá. Editorial Universitaria (EUPAN). Serie Arte. Universidad de Panamá. 1972. 221p.

COOKE, Richard. Panamá Región Central. En Revista Vínculos Vol. 2 N° 1. Revista del Museo Nacional de Costa Rica. 1976 pp.

Subsistencia y economía casera de los indígenas precolombinos de Panamá. En Antropología panameña: Pueblos y culturas. Editado por Aníbal Pastor. Colección de Libros de la Facultad de Humanidades, Tomo 1. UP EUPAN AECI IPCH Panamá. 1998 pp.61-134

COOKE, Richard y Luis Sánchez. Panamá prehispánico, en Historia General de Panamá, dirigida y editada por Alfredo Castillero Calvo, Volumen I, Tomo I, Capítulo I. Panamá: Comité Nacional del Centenario de la República. Panamá. 2004a pp.3-46

Panamá indígena: 1501-1550, en Historia General de Panamá, dirigida y editada por Alfredo Castillero Calvo, Volumen I, Tomo I, Capítulo I. Panamá: Comité Nacional del Centenario de la República. Panamá. 2004b pp. 47-77

CORRALES Ulloa, Francisco. Los primeros costarricenses. Museo Nacional de Costa Rica. San José, Costa Rica. 2001. 81p.

FITZGERALD B., Carlos M. Aproximación al estudio de los cacicazgos en el área intermedia y Panamá. En Antropología Panameña. Pueblos y culturas. Editado por Aníbal Pastor Núñez. Col. Libros de la Facultad de Humanidades. UP EUPAN AECI IPCH. Panamá. 1998. pp. 153-172

FITZGERALD B. Carlos M. en colaboración con Ernesto A. Barillas Córdón. *Caracterización arqueológica de sitios de campamentos y caminos para el proyecto Chan 75, Distrito de Changuinola, Bocas del Toro*. Panamá 2006 Inédito.

FONSECA Zamora, Óscar. Historia antigua de Costa Rica. Surgimiento y caracterización de la primera civilización. Editorial de la Universidad de Costa Rica. Colección Historia de Costa Rica. 2002.

LINARES de Sapis, Olga. Patrones de asentamiento prehispánico comparados con los modernos en Bocas del Toro Panamá. En Hombre y Cultura. Revista del Centro de Investigaciones Antropológicas de la Universidad de Panamá. Año 2, No1. 1970

LINARES, Olga F. y Anthony J. Ranere. Adaptive radiations in prehistoric Panama. Peabody Museum Monographs Number 5. Harvard University. Cambridge Massachusetts. 1980. 539 p.

MIRANDA G., Luis Máximo. Prehistoria del Distrito de Bocas del Toro. En Tierra y dos mares. Revista panameña Año 10, Numero 60. Enero-febrero 1970

SNARKIS, Michael J. La cerámica precolombina en Costa Rica. Instituto Nacional de Seguros. Costa Rica. 1983

SOLUZIONA. EsIA Línea de Transmisión Fortuna-Changuinola. Tramos 2 y 3. Evaluación de recursos arqueológicos realizada por Alvaro Brizuela C. 2006

WAKE, Thomas. Proyecto arqueológico sitio Drago; prehistoric subsistence and society in northwest Caribbean Panama, phase 1:2003 archaeological testing at sitio Drago, Isla Colon, Bocas del Toro, Panama. Informe escrito a máquina presentado a la DNPH-INAC. 2004.

Leyes, Decretos y Resoluciones

- Constitución Política de la República de Panamá de 1972. Reformada por los actos reformativos de 1978, por el Acto Constitucional de 1983 y los Actos Legislativos 1 de 1993 y 2 de 1994.
- Decreto Ejecutivo N° 123 de 2009 relacionado con la Ley General del Ambiente de la República de Panamá.
- Ley N° 14 de 1982 –mayo 5- 1990 Dirección Nacional del Patrimonio Histórico. Impresora de la Nación INAC. Panamá.
- Ley 17 –10 abril 2002-. Que modifica el Artículo 2 de la Ley 19 de 1984 sobre Monumentos Históricos. Gaceta Oficial N° 24530. Abril 12 de 2002. Panamá.
- Ley 58 de 2003 –agosto 7- Que modifica Artículos de la Ley 14 de 1982, sobre custodia, conservación y administración del Patrimonio Histórico de la Nación y dicta otras disposiciones.
- Resolución N° AG-0363-2005 –julio 8- Por la cual se establecen medidas de protección del patrimonio histórico nacional ante actividades generadoras de impacto ambiental.
- Ley 14 de 2007 Código penal. Capítulo VII artículos 225 a 228. Delitos contra el Patrimonio Histórico de la Nación.
- Resolución N° 067-08 DNPH de 10 de julio de 2008. Por la cual se definen los términos de referencia para los informes de prospección, excavación y rescate arqueológicos, que sean producto de los estudios de impacto ambiental y/o dentro del marco de investigaciones arqueológicas.
- Ley 175 General de Cultura. 3 de noviembre de 2020

10- Anexos

Localización regional (hecho con Google Earth)



Polígono de proyecto (detalle del plano hecho por el promotor)



Mapa prospección arqueológica (hecho por el autor)

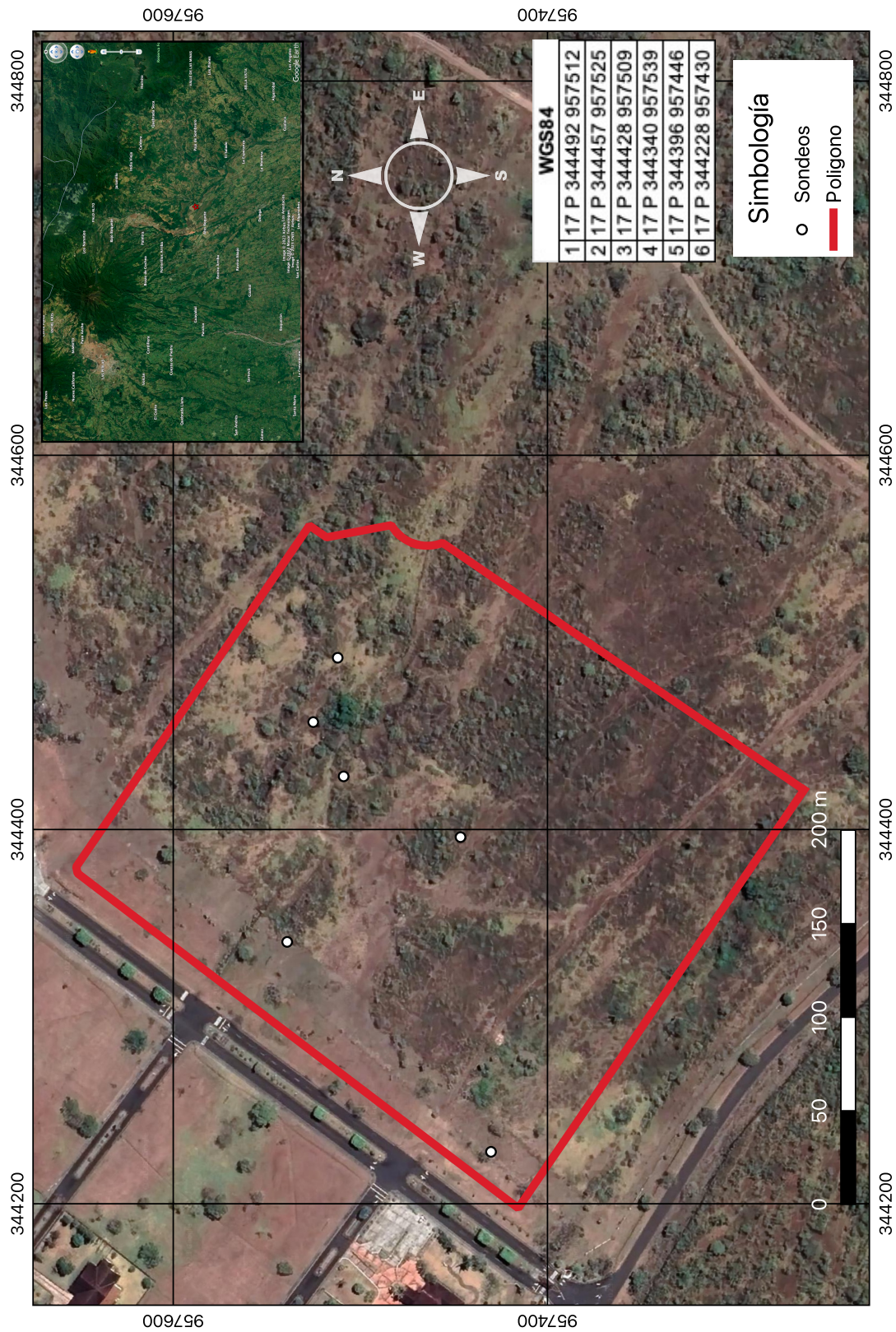

Fotografías

Vistas generales del área de proyecto



Vistas generales del área



Proceso de sondeos



Detalle de algunos sondeos realizados



Relación de coordenadas. Datum consignado.

WGS84	
1	17 P 344492 957512
2	17 P 344457 957525
3	17 P 344428 957509
4	17 P 344340 957539
5	17 P 344396 957446
6	17 P 344228 957430