

INFORME ARQUEOLÓGICO

PROYECTO:

VILLAS DE EL ARADO

**UBICADO EN EL CORREGIMIENTO DE EL ARADO, DISTRITO DE LA
CHORRERA, PROVINCIA DE PANAMA OESTE**

PROMOTORA EL ARADO 8.5 HA. S.A.

PREPARADO POR

LIC. ADRIAN MORA O.

ANTROPÓLOGO Reg. 15-09 DNPH

JULIO -2017

1. Introducción

Resumen Ejecutivo

El Estudio de Impacto Ambiental se denomina RESIDENCIAL VILLAS DE EL ARADO. Está ubicado en el corregimiento de El Arado, distrito de La Chorrera y provincia de Panamá Oeste. Es promovido por la empresa El Arado 8.5 S.A; y la consultoría ambiental fue realizada por el ingeniero Julio Díaz. Las prospecciones arqueológicas forman parte del Estudio de Impacto ambiental en la cual se evalúa la potencialidad histórica cultural en aplicación del Criterio Cinco (5) del Artículo 23 del Decreto Ejecutivo 123 del 14 de agosto del 2009. En su generalidad, el estudio arqueológico se realiza en cumplimiento de la Constitución vigente (en su Título III, Capítulo 4to. sobre Cultura Nacional), como también por una normativa específica, a saber: La Ley No. 14 de mayo de 1982 modificada parcialmente por la Ley No. 58 de agosto de 2003, que regulan el Patrimonio Histórico de la Nación y protegen los recursos arqueológicos.

Durante la prospección arqueológica del proyecto en estudio **se evidenciaron hallazgos arqueológicos** en tres puntos del polígono del proyecto (Ver Resultados de Prospección Arqueológica). El área fue afectada por movimientos de tierra durante la remoción por maquinaria. Por lo que recomiendo dictar una charla (dictada por un arqueólogo / antropólogo registrado en la lista de profesionales de la Dirección Nacional de Patrimonio Histórico) sobre los procedimientos por realizar en caso sucediesen hallazgos arqueológicos, esta debe ser dirigida al personal de campo del proyecto. Además, previo sugiero la coordinación para un Plan de Monitoreo Arqueológico durante los avances del proyecto.

Estas son establecidas como medida de mitigación, dentro del Plan de Manejo Ambiental, como lo fija la **Resolution No. AG-0363-2005 del 8 de julio de 2005**, en la cual se establece medidas de protección del patrimonio histórico nacional ante actividades generadoras de impacto ambiental. Esta propuesta la propongo a la Dirección Nacional de Patrimonio Histórico para su consideración en caso así lo reafirmase esta entidad. Cabe agregar, que las medidas para la protección y conservación del Patrimonio cultural son reguladas por **la Ley 14 del 5 de mayo de 1982, modificada por la ley 58 del 2003**. En

la cual se deben conceder todas las garantías para el cuidado del patrimonio histórico - cultural. Cabe agregar, que en virtud de la Resolución No. 067- 08 DNPH Del 10 de Julio del 2008: Según los Términos de Referencia para la Evaluación de Prospecciones y Rescates Arqueológicos para los Estudios de Impacto Ambiental; se deberá entregar los informes de evaluación arqueológica tanto a la ANAM, como a la Dirección Nacional de Patrimonio Histórico, dado esto el consultor arqueológico tiene la responsabilidad de entregar dicho informe a esta última instancia estatal mencionada (DNPH).

2. Objetivos Generales.

Evaluar la potencialidad arqueológica e histórico - cultural del polígono del proyecto denominado RESIDENCIAL VILLA DE EL ARADO. Esta ubicado en el corregimiento de El Arado, distrito de La Chorrera y provincia de Panamá Oeste.

Cumplir con lo estipulado en el Criterio Cinco (5) Del Artículo 23 del Decreto Ejecutivo 123 del 14 de agosto del 2009. El estudio Arqueológico se realiza en cumplimiento de la Constitución vigente (en su Título III, Capítulo 4to. sobre Cultura Nacional) como también por una normativa específica, a saber: La Ley No. 14 de mayo de 1982 modificada parcialmente por la Ley No. 58 de agosto de 2003, que regulan el Patrimonio Histórico de la Nación y protegen los recursos arqueológicos.

3. Objetivos Específicos.

a) Aportar información histórica al proyecto en estudio como elemento complementario del informe arqueológico del Estudio de Impacto Ambiental, lo cual incrementará mayor acervo histórico sobre el contexto geográfico –cultural en la cual se dimensiona el espacio de la obra.

b) Concienciar sobre la relevancia de los estudios históricos – culturales, en los proyectos de Estudio de Impacto Ambiental.

4. Fundamento legal.

El artículo 85 de la Constitución Política de la República de Panamá establece que constituyen el patrimonio histórico de la Nación los sitios y objetos arqueológicos, los

documentos, monumentos históricos u otros bienes muebles o inmuebles que sean testimonio del pasado panameño.

El numeral 8 del artículo 257 de la Constitución Política de la República de Panamá establece que pertenecen al Estado los sitios y objetos arqueológicos, cuya explotación, estudio y rescate serán regulados por la Ley.

El artículo 1 de la Ley 14 de 5 de mayo de 1982, modificada por la Ley 58 de 7 de agosto de 2008, establece que corresponde a la Dirección Nacional del Patrimonio Histórico el reconocimiento, estudio, custodia, conservación, administración y enriquecimiento del Patrimonio Histórico de la Nación.

La Ley 41 de 1 de julio de 1998 General de Ambiente de la República de Panamá establece en su Título IV, Capítulo II, las reglamentaciones que ordenan el proceso de evaluación de impacto ambiental.

El Decreto Ejecutivo No. 209 de 5 de septiembre de 2006 que reglamenta el Título IV, Capítulo II de la antedicha Ley 41 de 1998, establece en su artículo 23 los cinco criterios de protección ambiental que los promotores de un proyecto deberán considerar para determinar, ratificar, modificar, revisar y aprobar la categoría de los Estudios de Impacto Ambiental a la que se adscribe un determinado proyecto.

La Resolución No. AG-0363-2005 del 8 de julio de 2005 establece medidas de protección del patrimonio histórico nacional ante actividades generadoras de impacto ambiental.

5. Planteamiento Metodológico de la Prospección Arqueológica.

Se implementarán dos fases:

✓ **Fase 1.** Documentación histórica y arqueológica.

a) Realizar una búsqueda sobre las fuentes históricas (planos, fotografías, dibujos, mapas), arqueológicas, publicaciones, y gacetas oficiales, lo que permitirá documentar la historia arqueológica dentro del área del proyecto en estudio.

✓ **Fase 2.**

- a) Efectuar UN reconocimiento sub-superficial (mediante sondeos) en el perímetro de las coordenadas WGS 84.
- b) Aplicación de registros superficiales y pruebas de sondeo en los tramos del polígono del proyecto en estudio

6. Antecedentes arqueológicos e históricos en el área de La Mitra: Contexto cultural regional: Área Cultural del Gran Darién.

El Gran Darién Como lo denominan conocidos arqueólogos en Panamá (Richard Cooke, Gladys Casimir de Brizuela, Beatriz Rovira), ocupa un horizonte arqueológico el cual es distinguido por las características particulares de sus tipos cerámicos. Sobre esto precisa la Dra. Beatriz Rovira:

“La distribución geográfica de estos estilos hablan de una homogeneidad que aún persiste en este periodo, aun cuando paralelamente va gestándose una diferenciación, a juzgar por la presencia de un estilo claramente oriental, como es la cerámica decorada con diseños en bajo relieve, fundamentalmente zoomorfos, conocidos como Relief Brown Ware. Agrega Rovira; esta cerámica tiene una amplia distribución geográfica y se le encuentra, tal como se señaló en Panamá Viejo y Playa Venado. Fuera e área de estudio, en Miraflores, Sitio del Valle de Río Bayano a unos 9 Km. de Chepo, aparece en el relleno de tumbas tardías. Tiestos correspondientes a este tipo se han observado en las localidades de las tierras bajas de Panamá Oriental. Fue colectado también en las Islas de las Perlas y en Punta Patiño, Golfo de San Miguel. En el Noroeste de Colombia ReichelDolmatoff reporta también esta cerámica en el Sitio de Cupica. Con una frecuencia relativa baja se registra en la Costa Arriba de Colón: Estos datos apunta a sugerir de un área de interacción vasta, que comprende las tierras bajas orientales de Panamá hasta el Norte de Colombia, tanto en el sector Atlántico como en el Pacífico” (Rovira 1993).

Aun a pesar de estos avances en materia arqueológica, son pocos los proyectos logrados que permitan establecer enunciados concluyentes sobre el área cultural del Gran Darién. Richard Cooke propone este espacio geográfico como un área de interacción cultural

denominándole “Gran Darién”. No obstante, no sólo han sido limitadas las excavaciones arqueológicas en esta área, sino que son incipientes las estrategias que tiene la arqueología panameña para poder consolidar un enfoque más holístico que permita establecer una aproximación etnohistórica para el entendimiento de estas antiguas sociedades en el Darién. Usualmente algunos investigadores proponen inferencias en torno a comparaciones de las evidencias arqueológicas y los datos etnohistóricos, pero sin los respectivos argumentos teóricos antropológicos, aún más, carentes de datos que otras disciplinas como la Antropología Física, la Genética y la Lingüística pudiesen aportar sobre el estudio del pasado de estas sociedades (Mora:2009).

Se han hecho investigaciones arqueológicas en lugares como Bahía de Panamá y Panamá Viejo (décadas de 1920 y 1960), Playa Far Fan, Madden en 1950, la costa pacífica del Darién en 1964, La Tranquilla, Miraflores (Cooke 1976), La Costa Arriba de Colón y Cúpica, entre otros (Marshall 1949; Lothrop 1950; Harte 1950; Mitchell 1962; MacGimsey 1964; Drolet.

En particular a este proyecto, es importante señalar que mantienen entre sí, los sitios arqueológicos de Playa Venado y Palo Seco (al Sur del distrito de Arraijan, Veracruz, en la antigua Zona del Canal). En el área de Playa Venado, el aventurero Leo Biese (invitado por un grupo de aficionados norteamericanos denominado como Archaeological Society of Panama, a finales de los años 50), detectó importantes sitios arqueológicos cuya antigüedad data aproximadamente 500 D.C. La cerámica y orfebrería muestra correspondencia con algunas de la región central y el Sinu del norte colombiano. Esta cerámica se caracteriza por sus modelados zoomorfos, incisiones geométricas y ausencia de pintura (Biese 1964).

El grupo de cerámica (prehispánica) predominante fue la denominada Roja Lisa. Es una cerámica sencilla, probablemente utilitaria, sin decoración más que el engobe, de pasta dura y densa, y relacionada con pequeñas ollas globulares con base redondeada, boca amplia y huellas de cocción en su cara externa. La cerámica de Miraflores, procedente de tres estructuras funerarias, resultó mucho más variada. En general se observó cerámica polícroma, utilizando negro, rojo y/o morado sobre engobe blanco o sobre la superficie natural, posiblemente del estilo Macaracas de la región central (900 a 100 de nuestra era), cerámica modelada con figuras de animales o casas en el cuello de las vasijas (éstas últimas

similares a las encontradas en Martinambo y San Román), cerámica modelada en relieve, combinada con decoración incisa y que se ha hallado con frecuencia en Lago Madden, Playa Venado y Darién (IRBW- de Biese), cerámica con decoración incisa y excisa, que carece de modelado y, cerámica bicroma en zonas, con decoración zonificada mediante incisiones y engobe que contrasta (el diseño es pintado en negro sobre engobe rojo y delineado con incisiones) (Cooke 1973).

El tipo cerámico (con data prehispánica) que se relaciona con los hallazgos en este proyecto se ubican en el contexto arqueológico de Gran Darién. Esfera cultura en la cual se enumeran los distintos tipos cerámicos aquí descritos (ReliefIncised Brown, Miraflores, Cupica).

En los antecedentes de esta zona oeste, cabe agregar que el mismo es colindante al proyecto Residencial La Mitra, y se refiere un antecedente de la prospección preliminar realizada por el arqueólogo Carlos Fitzgerald Bernal (2005), cuyo informe proporciona la ubicación de un yacimiento arqueológico con niveles de ocupación de antigua data (Prehispánico y Colonial). El arqueólogo Fitzgerald establece un perímetro de relevancia arqueológica basada en la distribución de hallazgos líticos prehispánicos alrededor de un rango de 600 M2, denominándolo como un sitio de baja densidad artefactual. Las coordenadas tomadas fueron en NAD 27 Canal Zone Panamá: 0632105 E/ 0977602 N. No obstante, Fitzgerald también ubica hallazgos de data colonial ubicados superficialmente dentro del polígono, además, propone su existencia debido a la cercanía de estos con el sitio arqueológico colonial conocido como Ruinas de La Mitra (Fuera del área del proyecto en mediano margen de separación a este). Aunado a esto, Fitzgerald indica un hallazgo de cerámica prehispánica en condición superficial, localizado (0632597 E / 0977723 N) en un área ya afectada. Señala también que tuvo algunos obstáculos por la falta de visibilidad ante la densa vegetación del polígono, y observó alteraciones del terreno en otras partes del mismo, ya que fue un área de constante tránsito de ganado vacuno. Fitzgerald recomienda incorporar esta información a la base de datos para el entrecruzamiento de datos para posteriores estudios arqueológicos en esta zona y su colindancia. Recomienda también UN Rescate de Salvamento Arqueológico mediante metodología de cobertura extensiva (igual se conoce como Prospección Arqueológica Intensiva). Además, de establecer un

Plan de Monitoreo Arqueológico conforme los avances de la obra. (Consultar informe preliminar arqueológico del Proyecto Residencial La Mitra: Carlos Fitzgerald Bernal 2005)

En visita de previa inspección el antropólogo Adrián Mora (2013) observó algunos trazos por maquinaria en el lote del polígono, en la cual se registró que fueron efectuadas para el desbroce de cubierta vegetal. No obstante, su alteración es apenas mínima, y no impidió la prospección intensiva en esa fecha.

En resultado a esta prospección intensiva dirigida por Mora, describe lo expuesto “Se localizaron 7 fragmentos cerámicos en condición superficial en las coordenadas 17 P0632042 / 0977582 (Datum NAD 27 Canal Zone, denominados como Hallazgo 1. Las evidencias ubicadas no son consideradas In Situ, dado que se encontraban dispersas por las afectaciones de entorno (culturales). Este hallazgo mantiene cierta aproximación al hallazgo localizado por el arqueólogo Fitzgerald en el 2005 (Señalado por Fitzgerald en las coordenadas 17 P 0632105 / 0977602). Detectadas en el área llana de potrero, notablemente impactado por actividades humanas. De estos 7 fragmentos; seis (6) son de data prehispánica, dados los componentes desgrasantes de mica, y arenilla, y un fragmento restante (1) corresponde a la data colonial, en función de las tecnologías europeas para su manufactura, este es clasificado como Pasta Roja”. (Mora 2013: Informe de prospección Intensiva).

✓ **Referente Etnohistórico:**

Las fuentes documentales donde se registraron los sucesos en el Istmo que concernieron a la Conquista Española durante los inicios del siglo XVI, son conocidas como las Crónicas y las Cartas o Relaciones, y jugaron un papel importante en el control de las colonias españolas en América. Entre estos documentos coloniales: Historia General de las Indias por Fernando Gonzalo de Oviedo, las cartas del militar y explorador Gaspar de Espinoza, Las Cartas de Vasco Núñez de Balboa y la exploración y viajes de Pascual de Andagoya, en sus excursiones por el Río Chagres y exploraciones por todo el Darién.

Aunque estas son consideradas fuentes de primea mano en la cual el explorador, cronista, militar o viajero en las cuales se dan valiosas informaciones descriptivas, no dejan de tener los sesgos de prejuicio propios de su cultura dado los etnocentrismos, e imposición de

conceptos eurocéntricos, políticos religiosos e ideológicos. La cuales contaminan el dato etnohistórico si no se posee un estricto marco de referencia teórico antropológico.

Agrega la Dra. Casimir que hay algunos prejuicios en el manejo de las fuentes documentales por parte de historiadores.⁶ No obstante, considero que esta apreciación no es exclusiva a investigadores de la historia sino a investigadores de otras disciplinas, y es consecuencia de diversos factores en detrimento del enfoque etnohistórico adecuado: errores de traducción, uso equívoco de la toponímica, poca profundidad teórica, y la ausencia material etnohistórico para investigar. Existe además una deficiencia en el manejo de la documentación etnohistórica, tal como lo plantea James Howe en una publicación titulada Algunos Problemas No Resueltos de la Etnohistoria del Este de Panamá publicada en la Revista Panameña de Antropología en 1977. (Mora 2009).

Es importante aclarar lo siguiente: Aun cuando en la actual provincia de Darién (parte de Panamá hasta chame) es entendido por los investigadores como un área cultural denominada de habla de Cueva como un mapa cultural, y fue establecido así por los propios cronistas y exploradores de los registro documentales durante las primeras décadas de la llegada de los españoles (inicio del periodo de Contacto).

La historia oficial relata que los cuevas “desaparecen del Istmo” el cual fue ocupado en ls postrimerías de los siglos XVII y XVII por los grupos que avanzaron el norte de Colombia (Kunas y Emberas, Waunaan). Etnias que hasta la fecha ocupan este territorio itsmeño por lo cual comparten nuestro pasado histórico.

Richard Cooke sostiene: “Los desplazamientos de los Kunas modernos en tiempos históricos han sido documentados ampliamente. Ellos no entraron en Panamá como una gran “ola migratoria” sino que aprovecharon la reorganización de los espacios y relaciones comerciales subsecuentes al despoblamiento de las tierras ocupadas durante el siglo XVI por los de “lengua Cueva”. La gente que habla un idioma o idiomas chibchenses en el Darién al momento del contacto, incluyendo la costa de San Blas y el bajo río Atrato, pudieron haber sido grupos ancestrales a los actuales Cunas, en una u otra forma. Por tanto, descartar una relación histórica y social entre alguna sección de la población “Cueva” y los Cunas actuales no se considera prudente, es más, la enemistad entre Cunas y Cuevas no

significa que no estuvieran emparentados cultural o biológicamente. La literatura antropológica está repleta de situaciones en las que las guerras se iban librando entre personas que pertenecen a diferentes agrupaciones culturales o aún de la propia afiliación” (Cooke Comunicación Personal).

Antropólogos y arqueólogos coinciden en definir el tipo sociopolítico de estas sociedades de habla de Cueva como “cacicazgos”. Entendiendo por supuesto el criterio de la cautela al evitar etiquetarlos como tales. Como lo señala el antropólogo Colombiano Gustavo Santos Vecino:

“El modo de vida cacical se define así en su interrelación histórica con otros modos de vida que representan la dinámica del “modo de producción tribal” en la “formación económico-social tribal”. Estos conceptos sobre las sociedades tribales, permiten entender que las etnias en ese estadio de desarrollo, no solo representan una afinidad entre grupos y conjunto de ellos, sino también una forma de organización para la producción constituida por aldeas interdependientes y subordinadas que explotan diversos recursos naturales, en un amplio territorio con ambientes naturales diferentes, y que requieren de un intercambio económico y social para su reproducción” (Santos., p.85). En los antecedentes investigados por Carlos Fitzgerald, se describe lo siguiente:

“La zona corresponde a la parte occidental del territorio “de la lengua Cueva”) Romoli 198; Cooke y Sánchez 2004b. Se puede interpretar que la zona estaba vinculada al cacique Perequeté, mencionado en las crónicas y que da el topónimo al río homónimo (visto que el río que atraviesa el área de estudio se denomina “Perequetecito”. De acuerdo a las crónicas, Perequeté era un cacique cuyo territorio se ubicaba entre los dominios de los caciques Chame y Panamá” (Fitzgerald 2005: 16).

Datos históricos: Ruinas de La Mitra en posible conexión con Bique

Los sitios históricos arqueológicos (coloniales) en el área oeste son las conocidos Ruinas de La Mitra y las ruinas de Bique: ambas descritas por José Manuel Reverte. Dado que la primera es la más cercana al área del proyecto, abordaremos someramente algunas referencias descritas por el investigador aquí mencionado (Reverte): “La Casa-Fuerte de La Mitra fue construida sin duda en el siglo XVIII (a finales) o principio del XIX, pues

corresponde al tipo de construcciones que se hicieron al final del periodo de ataques piráticos con el objeto de proteger los accesos por tierra a Panamá. Por el lado Sur, puede divisarse hasta el mar, gran parte de la costa, y sin duda formó parte de pequeñas fortificaciones escalonadas de las que la Casa Fuerte-Aduana y la atalaya de Bique son otro eslabón más.

El Dr. Manuel Comas Reverte, sostiene (en publicación del suplemento Dominical del 10 de diciembre de 1960) la zona entre Cerro Cabra y Playa Bique fue explotada para minería de oro, durante los distintos periodos históricos. Y no sólo esto, sino que describe diseños arquitectónicos (arcos empedrados, murallas, pozos, aljibes) de la cultura colonial establecida en Playa Bique.

Por otra parte, en las descripciones expuestas en libro de Armand Reclus, denominado: Exploraciones a los Istmos de Panamá y de Darién en 1876, 1877, y 1878. Describe su paso en La Chorrera, en la que pudo anotar una prestigiosa finca, en la cual se realizaban constantes actividades agrarias (siembra y ganadería), la finca fue conocida como El Hato de la Mitra (Actualmente La Mitra).

Las ruinas de la Mitra hoy en día consisten en una vieja estructura de base cuadrangular, con un área que mide aproximadamente 140 metros cuadrados. Su parte más visible es apenas un piso de un metro de alto, a partir del cual se levanta un tramo de pared, de lo que fue la fachada frontal y un ángulo de un segundo muro, conformados por piedra (canto) y ladrillos, unidos con una argamasa (mezcla de cal, arena y agua) y parcialmente con barro. La técnica empleada en dicha construcción corresponde a la utilizada durante el período colonial hispano.

7. Resultados de Prospección Arqueológica

El espacio prospectado se realizó en una superficie 8.5 has. Sobre este polígono como área de impacto directo, también en el área de construcción de viviendas, se observaron cortes de maquinaria desde la superficie hasta estratos del subsuelo a más de 3 a 4 metros de profundidad. Intervenida casi en su totalidad, fueron vistos niveles rocosos del suelo como en otros cascajos ya en superficie. No fue necesario realizar pruebas de sondeo, dadas las condiciones aquí expuesta.

Foto No. 1 Corte de maquinaria en polígono
Prospección realizada por el antropólogo Adrián Mora



Foto No. 2 Vista de polígono (Intervenido)



A continuación el siguiente cuadro de las coordenadas registradas durante la prospección arqueológica en el polígono del proyecto:

Cuadro No. 1

COORDENADAS	NOMENCLATURA	DESCRIPCIÓN
0636100 E 0989682 N	Ic Julio	Alterado por maquinaria
0636170 E 0989780 N	071	Alterado por maquinaria
0636190 E 0989837 N	072	Alterado por maquinaria
0636092 E 0989930 N	074	Alterado por maquinaria
0636042 E 0989959 N	076	Alterado por maquinaria
0635877 E 0989828 N	079	Alterado por maquinaria
0635876 E 0989835 N	080	Alterado por maquinaria
0635904 E 0989795 N	090	Alterado por maquinaria
0635872 E 0989760 N	92	Alterado por maquinaria
0635900 E 0989747 N	094	Alterado por maquinaria
0635882 E 0989725 N	Hdll	Hallazgo de 3 fragmentos cerámicos superficie (movidos por arrastre)
0635891 E 0989714 N	095	Hallazgo de 2 fragmentos cerámicos Superficie (movidos por arrastre)
0635910 E 0989715 N	Hh	Hallazgo de 1 fragmento cerámico Superficie (movido por arrastre)
0635986 E 0989736 N	096	Alterado Corte de maquinaria

Foto No. 3, 4, 5 y 6. Observe el material prospectado acumulado por maquinaria.

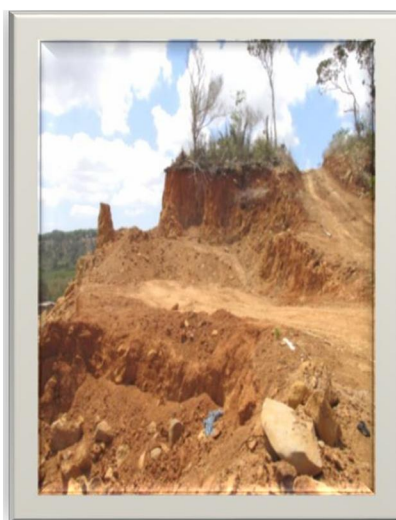

Los hallazgos recuperados en estas coordenadas no corresponden a su ubicación “In Situ”, dado que fueron removidos por las acciones de la maquinaria durante los cortes.

8. Consideraciones y Recomendaciones:

Durante la prospección arqueológica del proyecto en estudio se evidenciaron hallazgos arqueológicos en tres puntos del polígono del proyecto (Ver Resultados de Prospección Arqueológica). El área fue afectada por movimientos de tierra durante la remoción por maquinaria. Por lo que recomiendo dictar una charla (dictada por un arqueólogo / antropólogo registrado en la lista de profesionales de la Dirección Nacional de Patrimonio Histórico) sobre los procedimientos por realizar en caso sucediesen hallazgos arqueológicos, esta debe ser dirigida al personal de campo del proyecto. Además, previo sugiero la coordinación para un Plan de Monitoreo Arqueológico durante los avances del proyecto; pese a que el área fue alterada, considero que es importante coleccionar cualquier evidencia que surgiese durante el movimiento de tierra.

Estas son establecidas Como medida de mitigación, dentro del Plan de Manejo Ambiental, como lo fija la Resolución No. AG-0363-2005 del 8 de Julio de 2005, en la cual se establece medidas de protección del patrimonio histórico nacional ante actividades generadoras de impacto ambiental.

Esta propuesta esta dirigida a la Dirección Nacional de Patrimonio Histórico para su consideración en caso así lo reafirmase esta entidad. Cabe agregar, que las medidas para las protección y conservación del Patrimonio cultural son reguladas por la Ley 14 del 5 de mayo de 1982, modificada por la ley 58 del 2003. En la cual se deben conceder todas las garantías para el cuidado del patrimonio histórico -cultural. Cabe agregar, que en virtud de la Resolución No. 067- 08 DNPH Del 10 de Julio del 2008: Según los Términos de Referencia para la Evaluación de Prospecciones y Rescates Arqueológicos para los Estudios de Impacto Ambiental; se deberá entregar los informes de evaluación arqueológica tanto a la ANAM, como a la Dirección Nacional de Patrimonio Histórico, dado esto el consultor arqueológico tiene la responsabilidad de entregar dicho informe a esta última instancia estatal mencionada (DNPH).

BIBLIOGRAFÍA CONSULTADA

Biese, Leo 1964	“The Prehistoric of Panama Viejo”. Smithsonian Institute Bureau of American Ethnology. Bulletin: 191.
Bray Warwick 1985	“Across the Darien Gap: a Colombian View of Isthmian archaeology”. Archaeology of Lower Central America Frederick Lange W y Doris Stone New Mexico.
Casimir de Brizuela, G. 2004	El Territorio Cueva y su transformación en el siglo XVI. Universidad de Panamá. Instituto de Estudios Nacionales (IDEN). Universidad Veracruzana.
Castillero Alfredo, et Cooke 2004	Historia General de Panamá. Centenario de la Republica de Panamá.
Cooke Richard 1973	“Informe sobre excavaciones en el Sitio CHO 3. Río Bayano”. Actas del IV Simposium Nacional de Antropología, Arqueología y Etnohistoria de Panamá. Universidad de Panamá.
Cooke Richard 1997	“Coetaneidad de metalurgia, artesanías de concha y cerámica pintada en Cerro Juan Díaz, Gran Coclé, Panamá”. Boletín Museo del Oro. No. 42. Enero-junio 1997. Bogotá, Colombia.
Cooke R., Carlos F. et al. 2005	Museo Antropológico Reina Torres de Araúz(Selección de piezas de la colección arqueológica)Instituto Nacional de Cultura. Ministerio de Economía y Finanzas. Embajada de España en Panamá. Fondo MixtoHispano-Panameño de Cooperación. Impreso en Bogotá, Colombia Impreso en Bogotá.
DolmatoffReichel 1962	“Notas etnográficas sobre los indios del Chocó”. RevistaColombiana de Antropología. Vol. IX Bogotá Colombia.
Drolet. R. Slopes 1980	Cultural Settlement along the Moist Caribbean of Eastern Panama. Tesis Doctoral. University of Illinois.
Fitzgerald Carlos 2005	Informe Arqueológico Preliminar de Residencial La Mitra Realizado para Estudio de Impacto Ambiental ANAM
Howe James 1977	“Algunos problemas no resueltos de la etnohistoria del Este de Panamá”. Revista Panameña de Antropología. Año 2 No.2 dic. 1977.

Martin Rincón J. 2002	“Excavaciones arqueológicas en el Parque Morelos (Panamá La Vieja)”. Arqueología de Panamá la Vieja. Avances de investigación de agosto 2002. Patronato Panamá Viejo.
Mora Adrián 2009 2013	Estudio Preliminar Etnohistórico de las Sociedades Indígenas del Este de Panamá durante el Periodo de Contacto. (Trabajo de graduación) Universidad de Panamá. Prospección Intensiva del Proyecto Residencial La Mitra. Informe arqueológico presentado a la ANAM y a la Dirección Nacional de Patrimonio Histórico
Romoli Kathleen 1987	Los de la Lengua Cueva: los grupos indígenas del Istmo Oriental en la época de la Conquista Española. Instituto Colombiano de Antropología e Instituto Colombiano de Cultura, Bogotá.
Rovira Beatriz 2002	“Evaluación de los Recursos Arqueológicos del área afectada por la Carretera Transítmica (alternativa C)”. Informe con datos bibliográficos.
Santos Vecino G. 1989	Las etnias indígenas prehispánicas y de la conquista en la región del Golfo de Urabá.
Sigvald Linné 1929	Darien in the past. The archaeology of Eastern Panama and North West Colombia. Goteborg.
Jose Manuel Reverte S/F	Las Ruinas de la Mitra

ANEXOS

Fotografías satelitales en Google Earth del proyecto en estudio

Foto A - Polígono prospectado



Foto B- Señalamiento del área de los hallazgos en el polígono



Evidencias Arqueológica Colectadas en Superficie del Polígono del Proyecto

