

ESTUDIO DE IMPACTO AMBIENTAL CATEGORÍA I
**PROYECTO: DISEÑO, SUMINISTRO, TRANSPORTE, ENTREGA
E INSTALACIONES DE MATERIALES Y EQUIPOS E
INTERCONEXION PARA LOS PROYECTOS DE EXTENSION DE
QUE INCLUYE: LINEA DE DISTRIBUCION ELECTRICA,
LUMINARIAS PÚBLICAS, TRANSFORMADORES, ACOMETIDAS
ELECTRICAS, TAPIAS E INSTALACIONES ELECTRICAS
INTERNAS PARA VIVIENDAS DE BAJOS RECURSOS EN LA
COMUNIDAD DE LA PICADURA**

***INFORME DE ESTUDIO DE IMPACTO SOBRE LOS RECURSOS
ARQUEOLOGICOS***

EMPRESA PROMOTORA: ELECTRICA DEL OESTE S. A.

**UBICADO EN: Provincia de Coclé, Distrito de La Pintada,
Corregimiento de Piedras Gordas, Comunidad de La Picadura.**



ELABORADO POR:

**MGTR. AGUILARDO PÉREZ Y.
ARQUEÓLOGO
REG. 0709 DNPH
MINISTERIO DE CULTURA
DIRECCIÓN NACIONAL DEL PATRIMONIO CULTURAL**

PANAMÁ, FEBRERO DE 2024

RESUMEN EJECUTIVO

El Ministerio de Obras Públicas entidad creada mediante la Ley 35 del 30 de junio de 1978 promotora del proyecto **“DISEÑO, SUMINISTRO, TRANSPORTE, ENTREGA E INSTALACIONES DE MATERIALES Y EQUIPOS E INTERCONEXION PARA LOS PROYECTOS DE EXTENSION DE QUE INCLUYE: LINEA DE DISTRIBUCION ELECTRICA, LUMINARIAS PÚBLICAS, TRANSFORMADORES, ACOMETIDAS ELECTRICAS, TAPIAS E INSTALACIONES ELECTRICAS INTERNAS PARA VIVIENDAS DE BAJOS RECURSOS EN LA COMUNIDAD DE LA PICADURA”**.

El proyecto colinda con la carretera principal de la comunidad de La Picadura. El proyecto se localiza en la Comunidad de La Picadura, Corregimientos de Piedras Gordas, Distrito de La Pintada, Provincia de Coclé.

Como parte del Estudio de Impacto Ambiental, se presenta el siguiente informe arqueológico teniendo como objetivo realizar una prospección arqueológica en el lugar indicado para la implementación del proyecto de transmisión eléctrica, localizado en la comunidad de La Picadura, Corregimientos de Piedras Gordas, Distrito de La Pintada, Provincia de Coclé.

INTRODUCCIÓN

El estudio sobre recursos arqueológicos forma parte del estudio de impacto ambiental del proyecto denominado **“DISEÑO, SUMINISTRO, TRANSPORTE, ENTREGA E INSTALACIONES DE MATERIALES Y EQUIPOS E INTERCONEXION PARA LOS PROYECTOS DE EXTENSION DE QUE INCLUYE: LINEA DE DISTRIBUCION ELECTRICA, LUMINARIAS PÚBLICAS, TRANSFORMADORES, ACOMETIDAS ELECTRICAS, TAPIAS E INSTALACIONES ELECTRICAS INTERNAS PARA VIVIENDAS DE BAJOS RECURSOS EN LA COMUNIDAD DE LA PICADURA”**, que se realizó el presente año, para cumplir con los estudios del impacto arqueológico, de acuerdo a la Ley Nacional del Ambiente, Decreto Ejecutivo 123 del 14 de agosto del 2009, Modificado por el Decreto Ejecutivo N°1 del 1 de marzo de 2023 que regula la actividad y enmarca los contenidos mínimos y términos de referencia para los estudios de impactos arqueológicos planteados en el artículo 23 y en el criterio 5 sobre la extracción y afectación de los recursos arqueológicos.

En este informe presentamos los resultados de los trabajos de inspección arqueológica llevada a cabo a lo largo del área directa del proyecto. Se indica la localización geográfica del proyecto dentro del mapa arqueológico de Panamá, características del lugar desde el punto de vista arqueológico, descripción del área, metodología utilizada, conclusiones y recomendaciones.

1. OBJETIVOS DEL ESTUDIO ARQUEOLÓGICO

1.1. Objetivo General

- Evaluar el impacto y los riesgos que cause el proyecto **“DISEÑO, SUMINISTRO, TRANSPORTE, ENTREGA E INSTALACIONES DE MATERIALES Y EQUIPOS E INTERCONEXION PARA LOS PROYECTOS DE EXTENSION DE QUE INCLUYE: LINEA DE DISTRIBUCION ELECTRICA, LUMINARIAS PÚBLICAS, TRANSFORMADORES, ACOMETIDAS ELECTRICAS, TAPIAS E INSTALACIONES ELECTRICAS INTERNAS PARA VIVIENDAS DE BAJOS RECURSOS EN LA COMUNIDAD DE LA PICADURA”**, sobre los recursos arqueológicos, dentro del área de influencia directa.

1.2. Objetivos específicos

- Conocer las características y los antecedentes arqueológicos del área de proyecto, mediante revisión bibliográfica.
- Establecer la existencia o no de sitios arqueológicos dentro del área de influencia directa e impactos potenciales sobre estos recursos.
- Definir las medidas necesarias a implementar para la prevención, mitigación y/o compensación de los riesgos de impacto.

2. DESCRIPCIÓN DEL PROYECTO

El proyecto consiste en la instalación de 21 postes aproximadamente de tendido eléctrico con su respectiva luminarias, cableado y transformadores; también la construcción de 10 instalaciones eléctricas internas con tapias si es necesario y la instalación de la acometida eléctrica. El área de instalación del tendido eléctrico es de 1.42 kilómetros lineales aproximadamente desde el punto de conexión hasta el último poste. Este programa

beneficiara un total de 10 casas incluyendo la escuela y cualquier otra institución pública del área. Dicho proyecto se desarrollará en el Corregimiento de Piedras Gordas, Distrito de La Pintada, Provincia de Coclé.

El terreno se trata de un área con topografía plana y con vegetación tipo gramíneas y arbustos con árboles dispersos de jobo, chumico, balo etc.

Este proyecto se localiza por la carretera que va en dirección a la comunidad de Piedras Gordas, antes de llegar a la misma se divisa la casa comunal del Guabo, entrando por la calle que se encuentra a un costado de la misma se localiza el inicio del proyecto, en el corregimiento de Piedra Gordas, distrito de La Pintada, provincia de Coclé.

Cabe destacar que, el sitio específico donde se ejecutará el proyecto ha sido impactado durante décadas por actividades antropogénicas, principalmente mantenimiento de los caminos de acceso a las comunidades de estas áreas.

El suelo se caracteriza por presentar un color pardo amarillento, muy superficial y que se caracteriza por la poca fertilidad, bajo contenido de materia orgánica, con una textura de tipo arcilloso y los mismos se encuentran muy compactados, por el pisoteo de los animales (ganado), producto de la actividad de ganadería que se ha desarrollado en el área y por el paso de los residentes que a diario transitan por esta zona.

El sitio específico de las instalaciones de los postes eléctricos, se caracteriza por presentar una vegetación muy escasa dominada por gramíneas empleada como uso de servidumbre y algunos arbustos dispersos. En el área no se observaron especies endémicas o en peligros de extinción.

Antes de iniciar las tareas de campo, se procuró la identificación geomorfológica con posibles áreas o zonas más acertadas, posteriormente se procedió a efectuar prospecciones mediante una estrategia de muestreo aleatorio.

3. UBICACIÓN DEL PROYECTO DENTRO DEL MAPA ARQUEOLÓGICO PANAMEÑO

El proyecto ***“DISEÑO, SUMINISTRO, TRANSPORTE, ENTREGA E INSTALACIONES DE MATERIALES Y EQUIPOS E INTERCONEXION PARA LOS PROYECTOS DE EXTENSION DE QUE INCLUYE: LINEA DE DISTRIBUCION ELECTRICA, LUMINARIAS PÚBLICAS, TRANSFORMADORES, ACOMETIDAS ELECTRICAS, TAPIAS E INSTALACIONES ELECTRICAS INTERNAS PARA VIVIENDAS DE BAJOS RECURSOS EN LA COMUNIDAD DE LA PICADURA”***, dentro del mapa arqueológico está localizado en la Región Central de Panamá. Desde el siglo XIX los arqueólogos han definido las regiones culturales de Panamá, conforme a la distribución geográfica de la cerámica pintada y de ciertas clases de artefactos de piedra como metates tallados y puntas. Y, el Dr. Cooke definió tres áreas culturales de la siguiente forma: 1) Región Occidental (Gran Chiriquí); 2) Región Central (Gran Coclé); 3) Región Oriental (Gran Darién) (Cooke 1984).

La Región Central, es rica en la cerámica pintada, es la zona más estudiada por los arqueólogos. Se han encontrado cerámicas desde monocromas hasta policromadas. En la Provincia de Coclé, los sitios más conocidos son El Caño y el Conte. El último se ha denominado la cerámica por el mismo nombre del lugar o del dueño del terreno. La cerámica Conte, por su decoración policromada e impresionantes diseños ocupa un lugar importante de la cultura prehispánica de esa época y ha sido fechada 700-850 d.C. (Lothrop, 1937). En sitio Conte se ha encontrado el cementerio donde prevalecen enterramientos de hombres adultos.

El área de estudio se encuentra dentro de la región arqueológica más estudiada y mejor conocida de Panamá. En esta región (últimamente denominada "Gran Coclé", ver Cooke y Sánchez 2004) se tenga la mejor secuencia cronológica de la ocupación humana, desde la última glaciación, y un extenso registro de la distribución de yacimientos arqueológicos en el paisaje. Esta secuencia es relativamente bien conocida para las provincias centrales del

istmo y los alrededores de la Bahía de Panamá (ver especialmente Cooke 1976, Cooke y Ranere 1992 y Cooke y Sánchez 2004) Se tiene información paleoecológica interesante derivada de perforaciones de suelos del antiguo Volcán El Valle, donde, además, se encuentran sitios con petroglifos y yacimientos con cerámica y lítica de tiempos "cerámicos medios" (es decir, de la primera mitad del primer milenio después de Cristo). Otro sitio con información paleoecológica importante es la laguna de La Yeguada, en Veraguas, donde se ha reconstruido la secuencia de impactos causados por las quemadas y la deforestación desde el ingreso de los primeros grupos humanos al área, a finales de la última glaciación, hace unos 10,000 años (ver Cooke y Sánchez 2004 y referencias).

En esta región se han encontrado cerámicas desde monocroma hasta policromadas. La zona adyacente a la Bahía de Parita había sido ocupada por indígenas precolombinos desde el 5,000 a.C. hasta la conquista española (Cooke y Sánchez 2004: 15).

El cúmulo de información regional para interpretar hallazgos en la Zona Central del istmo se deriva del Proyecto Santa María, cuyas investigaciones se llevaron a cabo a principios de la década de 1980. La cuenca del río Santa María fue prospectada mediante una estrategia de muestreo aleatorio en la que se investigó intensivamente una serie de "transectos" o unidades de prospección de amplia cobertura subregional. Weiland (1984) y Cooke y Ranere (1992; ver también Ranere y Cooke 1996 y Cooke y Ranere 1984) ilustran dónde se realizaron estas prospecciones en las zonas de tierras bajas, pie de monte y tierras altas.

El trabajo de Griggs (2005), adyacente al área de nuestro referido proyecto (al Noreste de Coclé), aporta mucha información nueva que permite corroborar muchos patrones y tendencias derivados de la información generada previamente, especialmente en lo que concierne a la diversidad de yacimientos, la antigüedad de la ocupación humana en la subregión, la estrecha relación entre la vertiente del Pacífico y el lado Caribe, al igual que acerca de la conformación de unidades territoriales autónomas a través del tiempo.

Etnohistoria: La información etnohistórica de la Región Central panameña es bien conocida (las publicaciones más importantes sobre el tema son Helms 1979, Castellero Calvo 1995, Cooke y Sánchez 2004). En general se ha pensado que los ancestros de los bugleres o guaimí sabaneros eran los habitantes del centro del Istmo, pero también existieron otros grupos en la cordillera y vertiente atlántica. La adscripción étnica de las gentes que habitaban las tierras bajas del Istmo Central no está del todo clara: los españoles reseñan diversidad lingüística al tiempo que reconocen vínculos sociopolíticos entre los grupos que comparten, aparentemente, la misma cultura material y se distribuyen en el paisaje en los mismos patrones de asentamiento.

Por ejemplo, la conformación de grupos mestizos campesinos en tiempos coloniales y postcoloniales (los llamados "Cholos de Coclé") y su relación con los grupos etnohistóricamente conocidos como "coclés" de donde se deriva el topónimo provincial ha sido abordada a partir de información recabada en el área de estudio (ver Arias 2001).

Aunque convencionalmente se plantea que el despoblamiento causado por la conquista y colonización fue generalizado y que amplias zonas que hoy consideramos rurales quedaron totalmente despobladas a partir del siglo XVI de nuestra era y no se vinieron a repoblar hasta el final del período colonial.

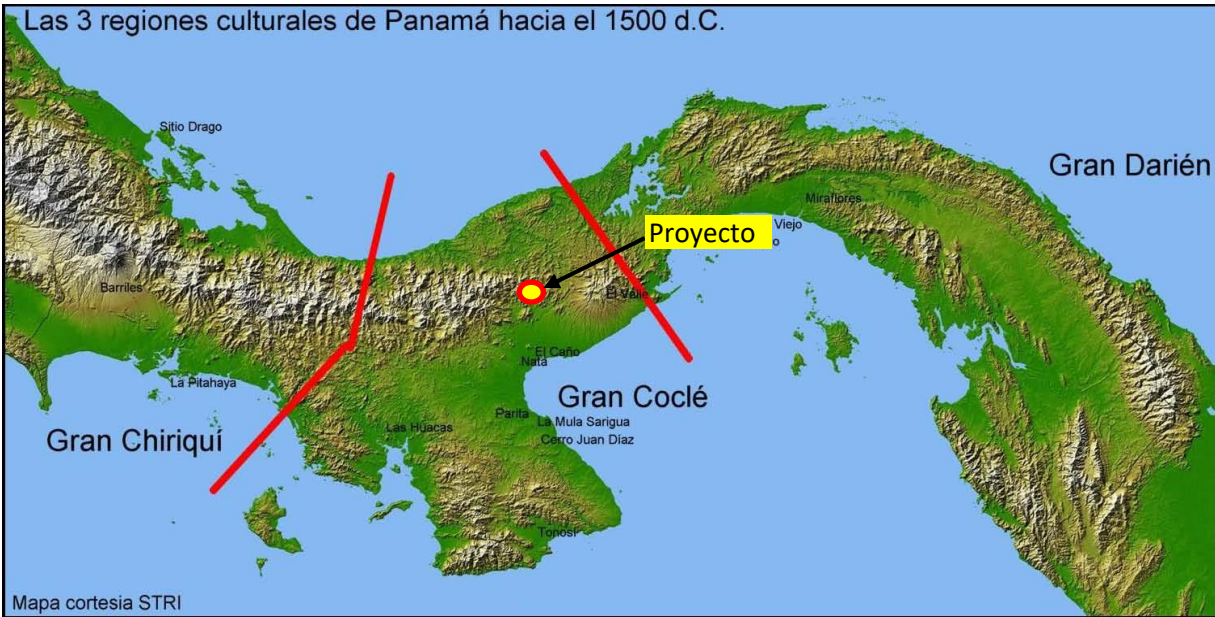

Ubicación de sitios arqueológicos y división de las Regiones Culturales de Panamá durante la Época Precolombina.

4. MÉTODO Y TÉCNICAS DE INVESTIGACIÓN

La metodología de investigación utilizada en el presente trabajo se basa en el marco conceptual referente a fuentes bibliográficas, aplicándose en las diferentes fases de la investigación. Se hizo prospección superficial abarcando la totalidad del proyecto demarcado en campo para dicha actividad, logrando la identificación de los lugares para muestreos superficiales y subsuperficiales. La recopilación de toda la información de campo posible, permitirá posteriormente poder procesarla, analizarla y obtener los resultados de la prospección arqueológica que permita dar conclusiones y proponer las recomendaciones pertinentes.

- 4.1. Investigación bibliográfica sobre el área arqueológica del “Gran Coclé” con el fin de identificar las características de los materiales hallados previamente

en la región y en general de los habitantes del área durante las épocas prehispánica y colonial.

- 4.2. Planeación del trabajo de campo.
- 4.3. Trabajo de campo: Duración: 2 día de campo
- 4.4. Personal: 2 ayudantes de campo y 1 profesional.
- 4.5. Herramientas: Pala plegable, palustrillos, brújula, GPSMAP64 Garmin, cámara digital, cintas métricas y libreta de campo para apuntes.
- 4.6. Prospección superficial mediante un recorrido sistemático de 1,42 kilómetros lineales en los que se realizará directamente dentro del polígono de proyecto.
- 4.7. Prospección sub-superficial y superficial mediante un muestreo aleatorio.
- 4.8. Ubicación mediante GPS de cada sondeo de prueba realizado en coordenadas UTM DATUM WGS84.
- 4.9. Medición vertical y descripción estratigráfica de cada sondeo de prueba realizado.
- 4.10. Tomas fotográficas de cada sondeo de prueba que permitió la comprensión de la estratigrafía general de forma clara.
- 4.11. Evaluación del impacto que el proyecto podría tener sobre los bienes culturales y arqueológicos y observaciones sobre el área.
- 4.12. Preparación y entrega del informe.

5. RESULTADOS DE LA INVESTIGACIÓN

Resultados del trabajo de campo:

El trabajo de campo consistió en un recorrido total del área directa del proyecto, es un área con topografía plana, paisaje con vegetación de gramínea. En el recorrido, en toda el área de proyecto se evidenció la presencia de roca subyaciendo a capas orgánicas delgadas y rocas aflorando en muchos lugares. En total se hicieron tres (3) sondeos los cuales se presenta aquí, el mapa con los puntos de ubicación de las excavaciones realizadas:

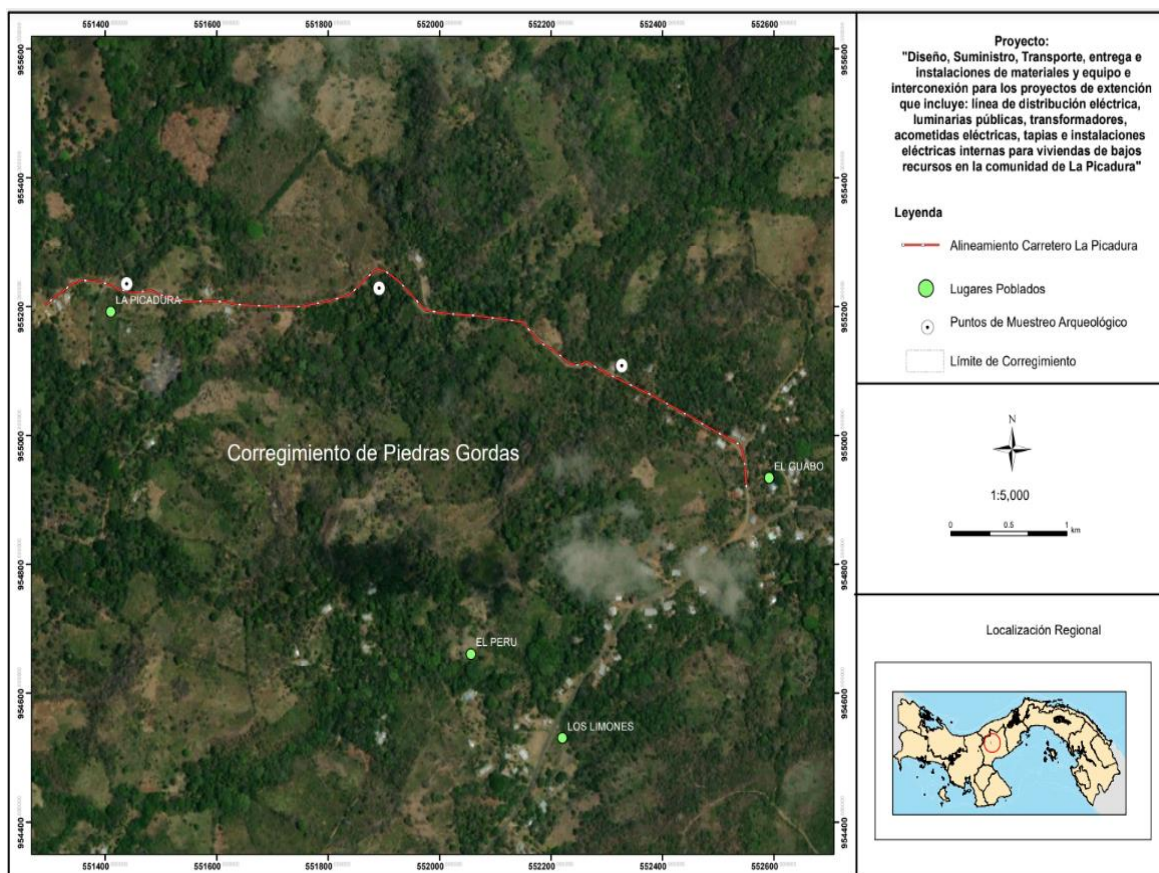

COORDENADAS DE LOS MUESTREOS

Coordenadas Puntos Prospección Arqueológica La Picadura

Coordenadas Monitoreo Arqueológico

Punto	Este	Norte
1	551438,74	955235,33
2	551891,67	955227,86
3	552327,18	955108,41

**FOTOS DE LOS SONDEOS MÁS REPRESENTATIVO EFECTUADOS EN EL
AREA DIRECTA DEL PROYECTO.**



S1



S2



S3



S4

Todos los sondeos fueron georreferenciados con GPS, en sistema de coordenadas UTM Datum WGS 84. No se localizó ningún material cultural y no se percibió la presencia de restos arqueológicos en la superficie. La estratigrafía consistió en un primer estrato delgado de tierra color café oscura areno-arcillosa y en otros casos un color amarillento, correspondiente al estrato húmico, de entre 5 y 10 cm de grosor, con alto contenido de material rocoso tipo tosca en ciertas partes del área de proyecto, con diámetro variable en centímetros. La segunda capa es de tierra parda areno-arcillosa de aproximadamente 8 cm de grosor. Posterior a este se registró un estrato de tierra arcillosa rojiza, que no cambió a medida que se profundizó en el perfil.

En el área de proyecto también consideró la observación de que se encuentra fuertemente erosionada en algunos sitios ya que los caminos son utilizados diariamente.

Las capas mostraron un nivel de tierra marrón arcillo-arenoso-rojiza, precedido por una delgada capa húmica café oscuro. No se observó en superficie, ni en los perfiles, material arqueológico.



Terrenos en el área de proyecto.

La estratigrafía consistió en un primer estrato de tierra color entre crema rojiza, con alto contenido de material rocoso suelto tipo tosca, con diámetro variable en centímetros. Posterior a éste, se localizó un estrato de tierra marrón arcillosa más clara con inclusiones de arcilla rojiza de 10 cm de amplitud y contextura areno-arcillosa que no cambió hasta suelo estéril.

La característica de los suelo no varían, en todos los sondeos realizado se dio el mismo patrón estratigráfico.

6. CONCLUSIONES

Se puede decir que en los tres (3) sondeos efectuados no hubo evidencias culturales de la época prehispánica e hispánica que pudieran afectar el desarrollo de la actividad del proyecto.

El área directa del proyecto, la cual se recorrieron para este Informe Arqueológico fue 1.42 kilómetros lineales, esto se decidió para tener una perspectiva total del área del proyecto. Los sondeos fueron escogidos aleatoriamente para cubrir el área total del proyecto. Las capas mostraron un nivel de tierra marrón arcillo-arenoso-rojiza, precedido por una delgada capa húmica café oscuro.

RECOMENDACIONES Y MEDIDAS DE MITIGACIÓN

Como resultado del trabajo de campo, de la presente investigación de carácter arqueológico no se han encontrado evidencia de material cultural que relacione a las actividades humanas prehispánicas e hispánicas en el lugar donde se pretende desarrollar el proyecto de extracción podemos considerar que es factible.

Sin embargo, dado que siempre existe la posibilidad de que se encuentren materiales de valor arqueológico durante el hincado de los postes; es necesario que si esto llegara a pasar, el hecho sea informado a la Dirección Nacional del Patrimonio Histórico para que se realicen los estudios antes de continuar con cualquier movimiento de tierra o alteración del área, tal como se encuentra consignado en la Ley No. 14 de mayo de 1982, modificada parcialmente por la Ley No. 58 de agosto de 2003, que regulan el Patrimonio Histórico de la Nación y protegen los recursos arqueológicos.

REFERENCIAS BIBLIOGRÁFICAS

Arias, Tomás

- 2001 "Los cholos de Coclé: Origen, filogenia y antepasados indígenas, ¿los Coclé o los Ngóbe?, un estudio genético-histórico", Societas, Revista de Ciencias Sociales y Humanísticas, Universidad de Panamá. Vol. 3, No. 1 (junio de 2001): 55-88.

Bird, J. B. y R. G. Cooke

- 1977 Los Artefactos más Antiguos de Panamá. *Revista Nacional de Cultura* 6, INAC. Panamá: 7-31.

Castillero Calvo, Alfredo

- 1991 "Subsistencias y economía en la sociedad colonial: el caso del Istmo de Panamá". *Hombre y Cultura, II Época*, Volúmen 1, No.2:3-105.
- 1995 Conquista, evangelización y resistencia: ¿triunfo o fracaso de la política indigenista? Panamá: Editorial Mariano Arosemena, INAC. Director y editor. 2004. Historia General de Panamá. Tres Volúmenes. Panamá: Comité Nacional del Centenario de la República.

Bird, J. B. y R. G. Cooke

- 1977 Los Artefactos más Antiguos de Panamá. *Revista Nacional de Cultura* 6, INAC. Panamá: 7-31.

Cooke, Richard G. and Sánchez Herrera, Luís Alberto.

- 2004 Sociedades originarias: Capítulo I: Panamá prehispánico. In: Castillero Calvo, Alfredo (Ed.), Historia General de Panamá: 4-48. Panamá: Comité General del Centenario.
- 2004 Sociedades originarias: Capítulo II: Panamá indígena 1501-1550. In: Castillero Calvo, Alfredo (Ed.), Historia General de Panamá: 49-89. Panamá: Comité General del Centenario.

Cooke, Richard G.

- 2001 La pesca en estuarios panameños: una visión histórica y cultural desde la Bahía de Parita. In: Heckadon Moreno, Stanley (Ed.), Panamá: puente biológico: 45-53. Panamá: Smithsonian Tropical Research Institute.
- 1998 Subsistencia y economía casera de los indígenas precolombinos de Panamá. In: Antropología Panameña: Pueblos y Culturas: 61-134. Panamá: Editorial Universitaria.
- 1995 Monagrillo, Panama's first pottery (3800-1200 cal bc): Summary of research (1948-1993), with new interpretations of chronology, subsistence and cultural geography. In: Barnett, J. and Hoopes, J. (Ed.), The Emergence of Pottery: Technology and Innovation in Ancient Societies: Washington, D.C.: Smithsonian Institution Press.
- 1979 Los Impactos de las Comunidades Agrícolas sobre los Ambientes del Trópico Estacional: Datos del Panamá Prehistórico. *Actas del IV Simposio Internacional de Ecología Tropical*, Tomo III. Panamá: Instituto de Cultura, 917-973.

Cooke, Richard G. and Ranere, Anthony J.

- 1999 Precolumbian fishing on the Pacific coast of Panama. In: Bkale, Michael (Ed.), Pacific Latin America in prehistory: the evolution of archaic and formative cultures: 103-121. Pullman, Wash.: WSU Press.
- 1994 Relación entre Recursos Pesqueros, Geografía y Estrategias de Subsistencia en Dos Sitios Arqueológicos de Diferentes Edades en un Estuario del Pacífico Central de Panamá. In: Memoria del 1er. Congreso Nacional del Patrimonio Cultural Panameño: 68-114. Panamá: Impresora de la Nación.
- 1992 Prehistoric Human Adaptations to the Seasonally Dry Forests of Panama. In: Glover, Ian (Ed.), "The Humid Tropics": 114-133.
- 1981 Los Hábitos Alimentarios de los Indígenas Precolombinos de Panamá. *Academia Panameña de Medicina y Cirugía* 6: 65-89.

Cooke, Richard G., Sánchez Herrera, Luís Alberto, Isaza Aizpurua, Ilean Isel and Perez Yancky, Aguilaro.

- 1998 Rasgos mortuorios y artefactos inusitados de Cerro Juan Díaz, una aldea precolombina del 'Gran Coclé' (Panamá central). *La Antigua* 1998(53): 127-196.
- Labbé, Armand J.
1995 *Guardians of the Life Stream: Shamans, Art and Power in Prehispanic Central Panama*. Santa Ana CA: Bowers Museum of Cultural Art.
- Lothrop, Samuel K.
1937 *Coclé: An Archaeological Study of Central Panama, Part 1*. *Memoirs of the Peabody Museum of Archaeology and Ethnology*, 7.

NORMAS LEGALES APLICABLES

- **Constitución Política de la República de Panamá.** Artículo 85 y Artículo 257, numeral 8, en los cuales se establece la importancia del Patrimonio Histórico de la Nación.
- Instituto nacional de Cultura. **Ley N.º 14 del 5 de mayo de 1982**, reformada por la **Ley 58 del 7 de agosto de 2003**, por la cual se dictan las medidas sobre la custodia, conservación y administración del Patrimonio Histórico de la Nación.
- Ministerio de Ambiente. **Decreto Ejecutivo N° 1 de 1 de marzo de 2023**, por el cual se reglamenta el Capítulo III del Título II del Texto Único de la Ley 41 del 1 de julio de 1998, sobre el Proceso de Evaluación de Impacto Ambiental, y se dictan otras disposiciones.
- Instituto Nacional de Cultura. **Resolución N° 0-07 DNPH de abril de 2007**, Por la cual se Definen los Términos de Referencia para la Evaluación de Impacto Ambiental sobre los Recursos Arqueológicos.