

INFORME DE PROSPECCIÓN ARQUEOLÓGICA

Proyecto:

"LOCAL COMERCIAL Y RESIDENCIA"

Ubicación: Calle N.º 9, corregimiento de Capellanía, Distrito de Nata, Provincia de Coclé,
República de Panamá.

Promotor: Weixing Xian, cedula de identidad personal N° E-8-105067



Informe elaborado por:

Karen Miroslava Briones Martínez.
Cedula E-8-213748
Licenciada en Arqueología
Registro INAC - Certificación 35-23 DNPC.

Marzo 2024

ÍNDICE

RESUMEN EJECUTIVO	3
INTRODUCCIÓN	4
OBJETIVO GENERAL	4
OBJETIVOS ESPECÍFICOS.....	5
ANTECEDENTES ARQUEOLÓGICOS DE LA ZONA	6
<i>Tabla 1</i>	11
<i>Periodización de la arqueología prehispánica de Panamá. Tomado de Cooke y Sánchez, 2004.</i>	11
TÉCNICAS DE INVESTIGACIÓN APLICADAS	12
PROSPECCIÓN ARQUEOLÓGICA	14
<i>Tabla 2</i>	17
<i>Sondeos realizados durante el trabajo de campo</i>	17
CONSIDERACIONES FINALES Y RECOMENDACIONES	20
BIBLIOGRAFÍA	21
ANEXOS	24
ANEXO 1. MAPA DE PROSPECCIÓN ARQUEOLÓGICA.....	25

RESUMEN EJECUTIVO

*El presente documento consigna los resultados negativos (**cero hallazgos registrados**) de las actividades de prospección arqueológica en el proyecto: “**Local comercial y residencia**” evaluado a través de un recorrido de superficie con sondeos subsuperficiales distribuidos en una superficie de 816 m² y 60 dm² en la provincia de Coclé, en el Corregimiento de Capellanía. Siendo un proyecto de Categoría I.*

La evaluación del área denotó una zona con intervención antrópica donde dos estructuras de vivienda ocupan la mayor cantidad del polígono en cuestión. Debido a dichas construcciones modernas desarrolladas en el interior del proyecto únicamente se realizaron sondeos en las zonas libres.

Además, se realizó una revisión bibliográfica que pretende contextualizar el área de estudio dentro de las regiones culturales de Panamá.

Por último, a manera de recomendaciones a consecuencia de posibles hallazgos fortuitos durante la etapa de ejecución del proyecto; corresponderá al promotor notificar a Dirección Nacional de Patrimonio Cultural de Panamá con la finalidad de cumplir cabalmente con lo requisitado en las leyes panameñas.

INTRODUCCIÓN

El presente informe registra los resultados de campo de la prospección arqueológica realizada en el mes de marzo del 2024 en una superficie de $816 m^2$ y $60 dm^2$ ubicada en La Calle N.º 9, Corregimiento de Capellanía, Distrito de Nata, Provincia de Coclé, República de Panamá, donde se ejecutará el *Proyecto “**Local comercial y residencia**”* correspondiente con un local comercial y residencial de un solo nivel, donde la parte frontal será el local comercial (Supermercado); la residencia se ubicará en la parte trasera. Adicional se contará con tinaquera para el manejo de los desechos sólidos y área de estacionamientos.

El polígono se recorrió mediante la técnica prospección arqueológica con cobertura total donde se efectuaron sondeos subsuperficiales al interior del mismo, ejecutándose la evaluación arqueológica en el área con la finalidad de registrar la presencia y/o ausencia de vestigios culturales en la zona de estudio.

Además de la descripción de la metodología y los resultados obtenidos, se consigna un recorrido por las diversas investigaciones arqueológicas realizadas en la huella de impacto directo del área del proyecto.

Por último, se concentran las recomendaciones y consideraciones finales a realizar durante la etapa de ejecución del mismo.

OBJETIVO GENERAL

- ❖ Identificar asentamientos prehispánicos en la zona de impacto directo de la construcción del Proyecto local comercial y residencial a través de técnicas arqueológicas para la identificación, preservación y difusión de los mismos con la finalidad de mitigar la operación de las obras sobre los recursos culturales presentes.

OBJETIVOS ESPECÍFICOS

- ❖ Identificar y preservar el patrimonio panameño tal como lo establece la legislación panameña en los registros mencionados a continuación:
 - Artículo 85 de la Constitución Política de la República de Panamá establece que constituyen el patrimonio histórico de la Nación los sitios y objetos arqueológicos, los documentos, monumentos históricos u otros bienes muebles o inmuebles que sean testimonio del pasado panameño.
 - Que el numeral 8 del artículo 257 de la Constitución Política de la República de Panamá establece que pertenecen al Estado los sitios y objetos arqueológicos, cuya explotación, estudio y rescate serán regulados por la Ley.
 - Resolución 067-08 DNPH de 10 de julio de 2008, “Por la cual se establece que todos los informes de evaluación de los recursos culturales arqueológicos, realizados de acuerdo a lo establecido por el criterio 5 del artículo 23 del decreto ejecutivo N. 209 de 5 de septiembre de 2006”
 - El artículo 1 de La ley 14 de 1982, modificada por la ley 58 el 7 de agosto de 2003, de la Dirección Nacional de Patrimonio Histórico, “por la cual se dictan medidas sobre custodia, conservación y administración del patrimonio histórico de la nación.”
 - Que la Ley 41 de 1 de julio de 1998 General de Ambiente de la República de Panamá establece en su Título IV, Capítulo II, las reglamentaciones que ordenan el proceso de evaluación de impacto ambiental.
 - Que el criterio 5 del artículo 23 del Decreto Ejecutivo No. 209 de 5 de septiembre de 2006 se define cuando el proyecto genera o presenta alteraciones sobre monumentos y/o sitios con valor antropológico, arqueológicos, histórico, perteneciente al patrimonio cultural de la Nación.
 - Que la Resolución No. AG-0363-2005 del 8 de julio de 2005 establece medidas de protección del patrimonio histórico nacional ante actividades generadoras de impacto ambiental.

- ❖ Registrar los sitios arqueológicos para estudiarlos dentro de la dinámica cultural panameña.
- ❖ Efectuar un plan de mitigación entorno a los sitios identificados.

ANTECEDENTES ARQUEOLÓGICOS DE LA ZONA

En esta sección se abordarán las investigaciones arqueológicas desarrolladas en el área en cuestión con la finalidad de contextualizar arqueológicamente a la Provincia de Coclé, misma que se inserta en la Región Cultural denominada el Gran Coclé o Región Central. Es importante señalar que Panamá culturalmente se subdivide en tres regiones: Gran Chiriquí o Región Occidental (desde río Tabasará hasta el Valle del General en Costa Rica), Gran Coclé o Región Central (desde Golfo de Montijo hasta la costa central de la bahía de Panamá) y Gran Darién (Ver Mapa 1) que han sido delimitadas a través de sus variantes estilísticos, tecnológicos e iconográficos por diversos especialistas como Lothrop (1942), Baudez (1963), Cooke (1976-1984) etc. A su vez Bray (1992), Olga Linares y Anthony Ranere (Linares y Ranere 1980), y Cooke (Cooke y Ranere 1992), señalan que estas fronteras culturales-arqueológicas no son estáticas, sino que oscilan a través del tiempo. (Mayo, 2005).

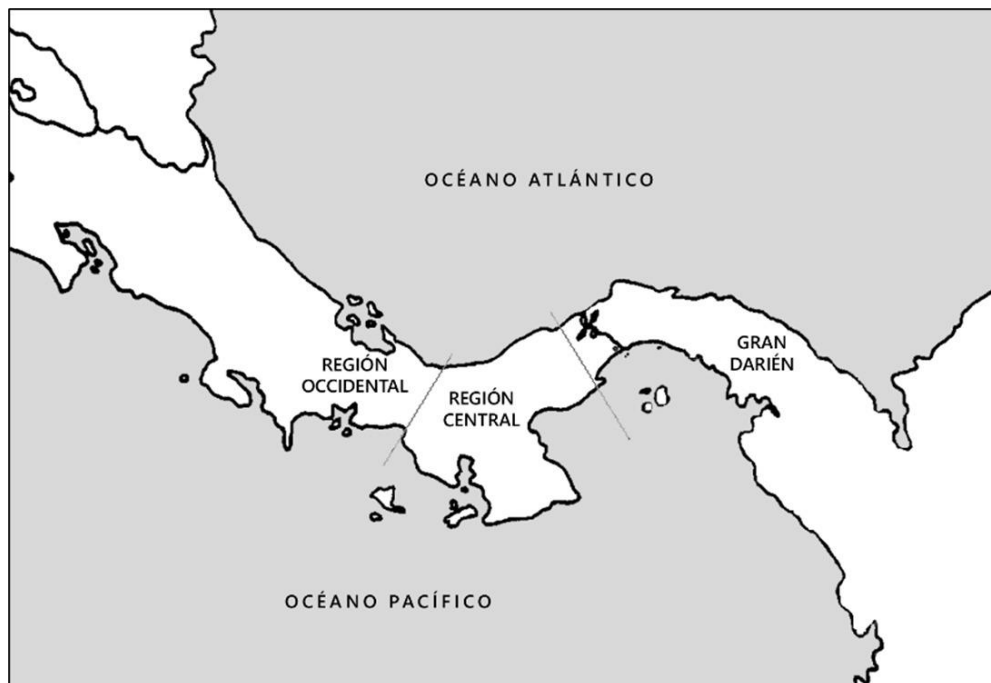

Mapa 1. Regiones culturales de Panamá. Fuente: Guillermina-Itzel De Gracia. Natá en el siglo XVI. El centro del istmo antes y después de la conquista española.

La región denominada Gran Coclé es la zona donde se han identificado los restos de alfarería más antiguos del istmo, alrededor del año 3000 a.C., del estilo conocido como Monagrillo. Aquí también se han encontrado las aldeas de mayores dimensiones en extensión, como La Mula-Sarigua, Cerro Juan Díaz, El Hatillo y Natá (De Gracia,2022).

En Historia General de Panamá, los investigadores Richard Cooke y Luis Sánchez (2004) realizan un recorrido sistematizado por el poblamiento de Panamá: desde la llegada de los primeros pobladores hasta la llegada de los españoles mencionando los diversos proyectos que se han desarrollado a favor de la investigación científica.

Para el año de 1915 se expusieron piezas arqueológicas para conmemorar la inauguración del Canal de Panamá. Algunas que fueron catalogadas como provenientes de Chiriquí, sin embargo, se trataba de vasijas policromadas cuyo origen se encontraba en Coclé. Dicho evento atrajo las miradas de arqueólogos, colecciones y diletantes que más tarde arribaron a Panamá con la intención de explorar esas tierras con distintos objetivos, lamentablemente poco apegados a la disciplina arqueológica. (Cooke y Sánchez, 2004).

En 1927 el desbordamiento del río Coclé, puso en evidencia artefactos arqueológicos que más tarde harían eco en la Universidad de Harvard, por lo que dicha institución envió a los doctores Tozzer y Hooton para revisar el área y al ver el potencial que poseía, firmaron un contrato con los Conte, (dueños de la propiedad donde se llevaron a cabo los hallazgos), para realizar excavaciones arqueológicas, mismas que fueron dirigidas por Henry Roberts y Samuel Lothrop entre 1930 y 1933. El sitio Conte, como se le denominó, dio como resultado varios elementos constructivos como columnas de piedra, altares, pisos, escondites y tumbas, así como vasijas policromas y piezas de oro con incrustaciones de piedras preciosas entre otros. (Lothrop, 1937).

Posteriormente, entre 1948 y 1953, los esposos Marion y Mathew Stirling, (este último adscrito al Instituto Smithsonian y respaldado por la National Geographic) y acompañados por Gordon R. Wiley (Universidad de Harvard), llevaron a cabo diversas temporadas de campo a lo largo de la República de Panamá, abarcando desde Chiriquí hasta el Darién.

En la región del Gran Coclé, destacan los estudios realizados en los sitios como El Limón, El Uracilo, La Peguera, El Hatillo, Sixto Pinilla y Leopoldo Arosemena, entre otros. A diferencia del Sitio Conte, estas investigaciones fueron muy enriquecedoras para establecer tipologías y cronologías con base en la cerámica, entre la que destaca la cerámica Monagrillo, una de las más antiguas de América. (Cooke y Sánchez, 2004).

En los años subsiguientes, Willey, continuó sus investigaciones en la región de Gran Coclé enfocándose principalmente en la Bahía de Parita, mismas que le permitieron, aunado a los estudios de Ladd y McGimsey, determinar que el poblamiento de esta zona se había llevado a cabo alrededor del 5,000 a.C., y manteniendo una secuencia ocupacional hasta el siglo XVI con la llegada de los conquistadores europeos. (Willey y McGimsey, 1954).

Continuando en esta línea del tiempo, tenemos que, a finales de los 60s y principios de los 70s, el arqueólogo francés Alain Ichon, lleva a cabo 3 temporadas de campo al sur de la Península de Azuero, específicamente en el valle de Tonosí, cuyo objetivo principal fue realizar recorridos de superficie, sondeos, levantamiento de mapas y excavaciones, entre las que destacan grandes contextos funerarios. Con base en sus análisis cerámicos, determinó que esta área mantuvo una ocupación que va desde el 100 a.C. hasta la conquista española y quedaron plasmados en su obra titulada *Archeologie du sud de la péninsule D'Azuero*. (Ichon, 1980).

Entre 1981 y 1985 se desarrolló al oeste de la Bahía de Parita, el Proyecto Santa María a cargo de los arqueólogos Cooke y Ranere. Destaca por ser una investigación de carácter multidisciplinario cuyo objetivo principal era la reconstrucción de entornos, patrones de asentamiento y sistemas de subsistencia anteriores al año 500 d.C. Gracias a los análisis geológicos, químicos, arqueológicos y antropológicos, se concluyó que la cuenca del río Santa María estuvo habitada desde finales del pleistoceno manteniendo una continuidad. Por otra parte, se reevaluaron los sitios de la Mula y Sarigua, estudiados por Willey y McGimsey en los 60s y se determinó la longitud de este asentamiento (200 ha), siendo uno de los sitios prehispánicos más grandes en Panamá. (Cooke y Ranere, 1984).

Este proyecto fue de suma relevancia para la arqueología panameña, ya que la transformó cuantitativa y cualitativamente, estableciendo una secuencia cronológica de

la evolución de la decoración de la cerámica y un extenso registro de la distribución de yacimientos arqueológicos en el paisaje. Esta secuencia es relativamente bien conocida para las provincias centrales del Istmo y los alrededores de la Bahía de Panamá (ver especialmente Cooke 1976, 1984; Cooke y Ranere 1984, 1992a y 1992b; Ranere y Cooke 1996; Cooke y Sánchez 2004).

El Proyecto Arqueológico Cerro Juan Díaz inició en 1992 a cargo del Dr. Richard Cooke, siendo uno de los de más larga duración en el país (una década). Su área de estudio se ubicó a 4.5 km del poblado de Los Santos, en la provincia homónima, “dentro del denominado Arco Seco” de Panamá. Al igual que el proyecto Santa María, este también fue de carácter multidisciplinario, atrayendo investigadores de diversas partes del mundo, cuyas intervenciones fueron muy enriquecedoras y gracias a las cuales se determinó que el sitio mantuvo una ocupación desde el 200 a.C. hasta mediados del siglo XVI. Entre los hallazgos se encuentran unidades habitacionales, contextos funerarios, basureros y un taller de lítica y concha. (Mayo, 2004).

Posterior a este proyecto, la arqueóloga Ilean Isaza, continuó los estudios en el área a través del Proyecto Arqueológico del río La Villa (PARLV) entre el 2001 y 2003, mismo que consistió en un estudio de patrones de asentamientos que buscó identificar la importancia del yacimiento Cerro Juan Díaz dentro del territorio controlado por el cacique Parita en el siglo XVI. Los resultados arrojaron un total de 34 yacimientos arqueológicos en un área de 40 km cuadrados y los análisis cerámicos permitieron identificar que fueron ocupados de manera continua y contemporánea al sitio Cerro Juan Díaz. (Isaza, 2019).

En 2005 dan inicio los trabajos de prospección arqueológica en El Caño, a cargo de la arqueóloga Julia Mayo. A lo largo de dos años se registraron un total de 14 sitios con estructuras de piedra, 4 abrigo rocosos, 22 estaciones rocosas con grabados rupestres. El Olivo (a 8km al NE de El Caño) mostró hileras de columnas basálticas, mientras que en el sitio LP117 se identificó un asentamiento con parapetos defensivos en los cerros Cebollal, Colorado y San Francisco, así rastros de actividad de explotación minera en tiempos prehispánicos. (Mayo, 2015).

Posterior a los trabajos de prospección arqueológica, a partir del año 2006 se llevaron a cabo excavaciones por cada una de las variedades arqueológicas anteriormente descritas con la intención de identificar el tipo de sitio que es El Caño, su función y la

relación que mantuvo con el sitio Conte. Tras arduos años de trabajos, hoy se sabe que ambos sitios son coetáneos con un periodo de ocupación que oscila entre el 750 y el 1020 d.C. y cuya función fue de carácter ritual-funerario, albergando gran cantidad de tumbas con ricos ajuares funerarios compuestos por diversidad de vasijas policromas y objetos de orfebrería con incrustaciones de piedras preciosas, entre otros. (Mayo, 2015).

Otras investigaciones regionales han contribuido a mejorar el panorama arqueológico del Gran Coclé, como los estudios en la Región Occidental de la Cuenca del Canal realizados por Richard Cooke y su equipo (Cooke et al 2001); el trabajo de John Griggs en el Caribe central panameño (2005); el estudio de la provincia de Coclé por Julia Mayo (2007); y por ejemplo los trabajos de Ladd (1964) en Parita y Santa María; en la cuenca baja del río La Villa (Isaza 2007); la cuenca baja del río Parita (Haller 2004, 2008; Haller y Menzies 2008) y las excavaciones en el sitio El Hatillo por Adam Menzies (2009). Estos proyectos han permitido refinar las interpretaciones acerca de patrones de asentamiento y las secuencias regionales. (Mendizábal, 2018). Para poder establecer cronológicamente a los grupos sociales establecidos en la Región del Gran Coclé se ha estructurado una temporización de 5 periodos descritos en la *Tabla 1* donde los arqueólogos han plasmado las variantes en el tiempo sobre los modos de producción de alimentos, avances tecnológicos, patrón de asentamiento, agricultura, jerarquización social, etc.

Las investigaciones arqueológicas desarrolladas en la vertiente central del Caribe han demostrado que esta zona de Panamá estuvo ocupada por grupos humanos para el cuarto milenio a.C. (fechas de 6000 años antes del presente en el Sitio Lasquita, Pn-53, muy cercano a Pn-50, ver Cooke et al. 2001), confirmando así datos paleoecológicos recabados en el valle bajo del río Chagres en los años sesenta los cuales sugirieron que la agricultura de tala y quema se remontaba en esta zona al 2900 a.C. (Piperno, 1988). El hecho de que estas poblaciones y las de la cordillera, estribaciones y costa del Pacífico hubiesen usado la misma cerámica: "Monagrillo" (Cooke, 1995), subraya la antigüedad de los contactos sociales entre parentelas dispersas a lo largo de "Gran Coclé" (Sánchez, 2000). Sin embargo, y tal como sucedió en "Gran Chiriquí", el patrón de asentamiento del Caribe siguió una evolución distinta a la del Pacífico siendo caracterizado por pequeños caseríos dispersos en estribaciones aledañas a quebradas y ríos con una correspondiente escasez de sitios en la costa. (Mendizábal, 2018)

Tabla 1

Periodización de la arqueología prehispánica de Panamá. Tomado de Cooke y Sánchez, 2004.

Periodo	Edad (a.P.)	Edad aproximada (cal a.C./d.C.)	Economía de subsistencia	Patrón de asentamiento	Innovaciones tecnológicas
I A	? - 11,500	? - 11,500 cal a.C.	Cacería, recolección, ¿pesca?	Campamentos	Lasqueo bifacial en calcedonia, puntas "Jobo"
I B	11,500-10,000	11,500-9,500 cal a.C.	Cacería, recolección, ¿pesca?, énfasis en mamíferos extintos	Campamentos	Puntas acanaladas, tecnología "Clovis" y "Cola de Pez", raspadores cuidadosamente lasqueados
II A	10,000-7,000	9,500-6,000 cal a.C.	Cacería, recolección, ¿pesca?, cultivo de plantas domesticadas	Campamentos, caseríos	Puntas sin acanaladuras, pequeñas piedras de moler
II B	7,000-4,500	6,000-3,300 cal a.C.	Cacería, recolección, pesca, agricultura rotativa	Campamentos, caseríos	Lasqueo unifacial, pequeñas piedras de moler
III	4,500-2,500	3,300-400 cal a.C.	Cacería, recolección, pesca agricultura rotativa	Campamentos, caseríos	Cerámica sencilla ("Gran Coclé"), plásticamente decorada y con pintura roja
IV A	2,500-1,800	400 cal a.C. - 250 cal d.C.	Cacería, recolección, pesca agricultura rotativa, agricultura en vegas	Campamentos, caseríos, aldeas	Cerámica bien hecha (general), policromía ("Gran Coclé"), mesas de moler, hachas y azuelas
IV B	1,800-1,250	250-800 cal d.C.	Cacería, recolección, pesca agricultura rotativa, agricultura en vegas	Campamentos, caseríos, aldeas	Orfebrería, trabajos en concha, hueso, dientes y glíptica, metates
V	1,250-450	800 cal d.C.-1,500 d.C.	Cacería, recolección, pesca agricultura rotativa, agricultura en vegas	Campamentos, caseríos, aldeas, centros ceremoniales	Talla en piedras volcánicas, metates en forma de animales

En el Periodo III se desarrolló el caserío La Mula-Sarigua. En Coclé, Veraguas y Azuero se han reportado varios sitios contemporáneos con La Mula-Sarigua, tanto pequeños caseríos, como en las estribaciones de Veraguas, como aldeas localizadas en zonas de aluvión, de las cuales las más extensas corresponden a La India y Búcaro en Los Santos, Cerro Juan Díaz en Azuero y Sitio Sierra en Coclé. Cerro Juan Díaz compartió con La Mula-Sarigua una ubicación ideal para aprovechar los recursos de distintos hábitats cercanos: vegas para las siembras y cacería de iguanas, estuarios y playas para la pesca y recolección de invertebrados marinos y sabanas arboladas para corretear venados y codornices (Cooke y Sánchez, 2004).

La secuencia cronológica a su vez permite establecer los diferentes estilos cerámicos que componen a la región central, desarrollando de esta manera los estilos: La Mula, Tonosí-Aristide, Cubitá, Conte, Macaracas, Parita y El Hatillo comprenden una amplia secuencia cronológica, que oscila desde el 250 a.C. hasta mediados del siglo XVI. Las características de las variables cerámicas se modifican conforme se van adicionando nuevas tecnologías y estructuraciones sociales, presentando multitudes de diseños tanto

geométricos como zoomorfos y antropomorfos, y vasijas de variadas formas. En los estilos cerámicos más antiguos encontramos motivos geométricos de manera aislada que, con el paso del tiempo, serán empleados para delimitar y organizar los espacios figurativos o como complemento de los diseños zoomorfos y antropomorfos que aparecen de forma aislada y en muy raras ocasiones formando escenas (Mayo, 2006).

TÉCNICAS DE INVESTIGACIÓN APLICADAS

El polígono que comprende el proyecto donde se ejecutará el local comercial y residencia se evaluó a través de un recorrido de superficie sistemático total (prospección arqueológica), donde la distribución espacial de los elementos que conforman el polígono se consideró al momento de hacer el recorrido pedestre, evitando de esta manera áreas donde la realización de sondeos no fuera posible, tal como las construcciones erigidas al interior del mismo y la acumulación de desechos en el medio de ambas. (*Ver Fotografía 1*), o el área destinada al pozo brocal que hoy en día se encuentra clausurado.

Es importante mencionar que el polígono colinda en su lado norte con la calle principal de Capellanía, al este y sur con viviendas habitacionales y al oeste con otra calle secundaria del poblado.

De esta manera se pudieron ejecutar 12 sondeos en la zona del patio o sector central, norte y sur tomando como referencia el espacio que no estaba cubierto con estructuras. Por último, se georreferenciaron todos los puntos en donde se realizó algún sondeo. En general presenta una morfología bastante plana con mucha intervención antrópica.

La finalidad de los sondeos ejecutados es la de identificar restos culturales que denoten la presencia y/o ausencia de asentamientos prehispánicos, estos sondeos sirvieron para conocer la deposición estratigráfica de la zona, la cual como se detallará más adelante se mantiene una estratigrafía horizontal y a poca profundidad, también se tomó el registro de la textura, grosor y coloración de los dos estratos identificados descritos en la tabla 2. La tierra extraída de cada sondeo fue revisada con palustres para la identificación de materiales culturales, dando resultados negativos. Una vez terminado este proceso se cubrieron nuevamente.



Mapa 2. Ubicación geográfica del Corregimiento de Capellanía en Nata. Imagen proyectada de Google maps



Fotografías 1. Viviendas y vertedero de desechos al interior del polígono.

Las herramientas utilizadas para la elaboración de los sondeos fueron herramientas manuales de alto impacto y debido a que no se identificaron materiales culturales en esta evaluación no se proponen técnicas y/o métodos para el análisis de artefactos.

Todo este proceso de recolección de información se vio documentado a través de fotografías del paisaje, realización de sondeos, alteraciones en el suelo y registro del recorrido y sondeos a través del GPS bajo el datum UTM WGS 84.

Además de la información recabada en campo, se realizó una investigación de fuentes bibliográficas que ayudarán a contextualizar el área de impacto directo dentro de los procesos investigativos y evolutivos dentro de la historia prehispánica de Panamá, de esta manera en caso de registrar hallazgos (*no aplicable dentro de esta investigación debido a la ausencia de materiales en el registro*) es posible la contrastación de los diferentes rasgos culturales en el área.

PROSPECCIÓN ARQUEOLÓGICA

La evaluación arqueológica en campo comprendió el área con el Folio Real N° 30431181, código de ubicación 2302, con un área de 816 m² 60 dm² (*Ver Tabla 2*) en el Corregimiento de Capellanía, Distrito de Nata, Provincia de Coclé, República de Panamá. (*Ver Mapa 2*) en donde se realizaron muestreos subsuperficiales georeferenciados de manera sistemática bajo el sistema de coordenadas UTM.

Durante la evaluación pedestre se tomó en cuenta la morfología del área: considerando que todo el terreno se corresponde con un área plana y contiene construcciones recientes, se realizaron sondeos únicamente en la sección libre de intervenciones urbanizadas, ejecutando un total de 12 sondeos presentando una textura arcillosa y compacta.



Fotografías 2 y 3 . Área donde se ejecutaron los sondeos estratigráficos.

Una vez detallada la conformación del terreno, la metodología aplicada en dicha evaluación arqueología consistió en un recorrido total de superficie en el polígono (Ver Mapa 3), realizando 12 sondeos subsuperficiales.

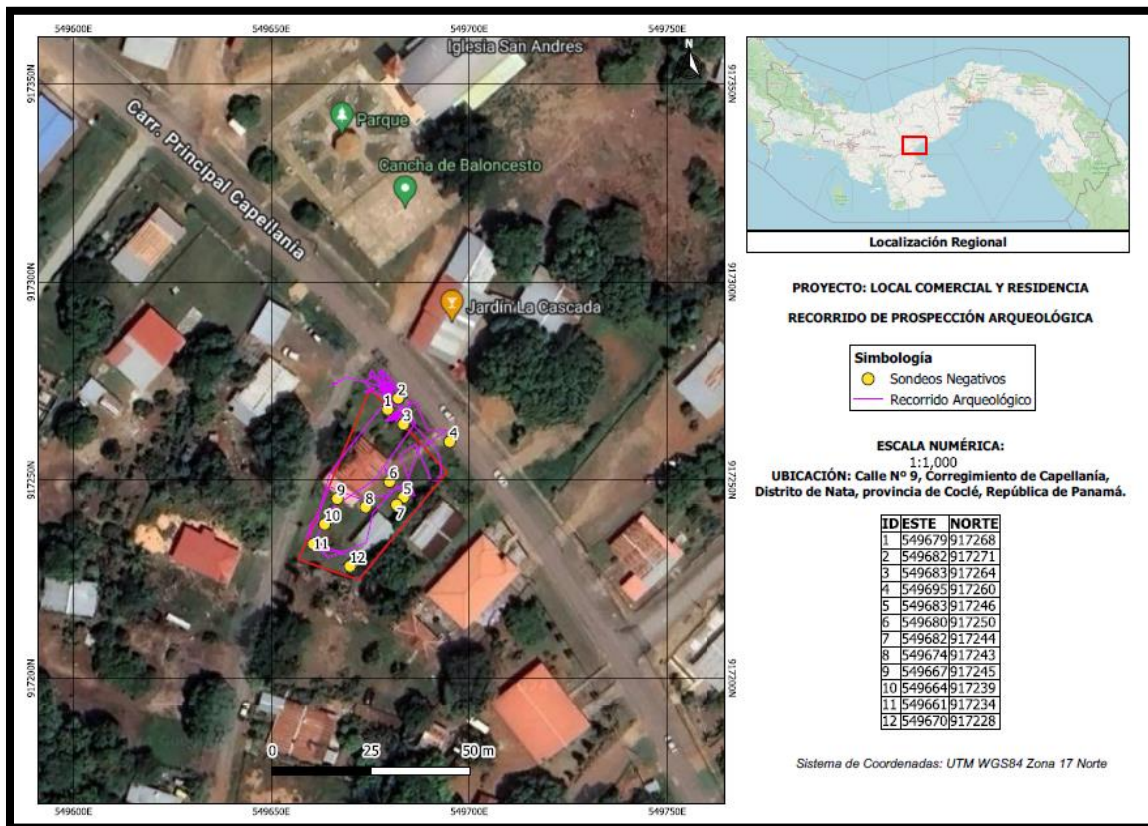

Mapa 3. Recorrido y sondeos realizados dentro del polígono del proyecto local comercial y residencia en la provincia de Coclé.

Los sondeos realizados alcanzaron una profundidad máxima de 40 cm, mantenían una forma cuadrangular con unas dimensiones de 40 x 40 cm (Ver fotografías 5, 6 y 7). La tierra obtenida de los sondeos se revisó de manera manual sin identificar materiales culturales registrando la coloración y textura de los estratos culturales con la Tabla Munsell.

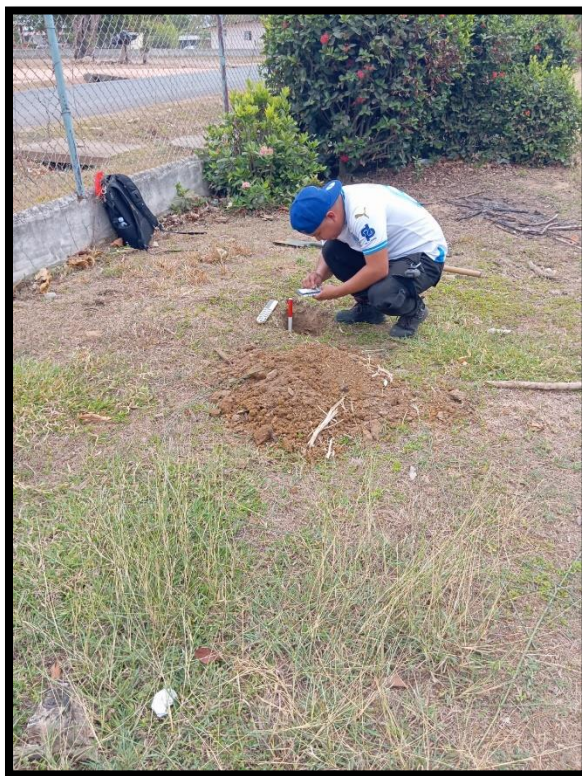

Fotografía 4. Realización de sondeos, revisión de tierra y coloración del suelo registrado con la tabla munsell.

En total se realizaron 12 sondeos dentro de los 816 m² 60 dm² de estudio. Como se puede observar en la siguiente tabla, presentan una estratigrafía uniforme y horizontal, donde por la compactación resultado de la deposición de los suelos por el paso de los años es imposible descender más.

A continuación, se presenta la tabla de los sondeos realizados:

Tabla 2

Sondeos realizados durante el trabajo de campo

Sond eo	Coordena da E	Coordena da N	Profundid ad (cm)	Altura (m.s.n. m.)	Capa I	Capa II	Capa III	Resultados
1	549679	917268	40	39	0-5 cm, 2.5 Y 6/2 humu s	5-15 cm,10YR 4/6, arcilla/comp acta	15-40 cm, 10YR 5/8, arcilla/co mpacta	Negativo
2	549682	917271	30	43	0-8 cm, 2.5 Y 6/2 humu s	8-15 cm,10YR 4/6, arcilla/comp acta	15-30 cm, 10YR 5/8, arcilla/co mpacta	Negativo
3	549683	917264	35	45	0-5 cm, 2.5 Y 6/2 humu s	5-20 cm,10YR 4/6, arcilla/comp acta	20-35 cm, 10YR 5/8, arcilla/co mpacta	Negativo
4	549695	917260	20	38	0-5 cm, 2.5 Y 6/2 humu s	5-20 cm,10YR 4/6, arcilla/comp acta		Negativo
5	549683	917246	40	45	0-5 cm, 2.5 Y 6/2 humu s	5-15 cm,10YR 4/6, arcilla/comp acta	15-40 cm, 10YR 5/8, arcilla/co mpacta	Negativo
6	549680	917250	25	43	0-5 cm, 2.5 Y 6/2 humu s	5-20 cm,10YR 4/6, arcilla/comp acta	20-25 cm, 10YR 5/8, arcilla/co mpacta	Negativo
7	549682	917244	20	45	0-5 cm, 2.5 Y 6/2	5-20 cm,10YR 4/6, arcilla/comp acta		Negativo

					humu s			
8	549674	917243	30	48	0-8 cm, 2.5 Y 6/2 humu s	8-15 cm,10YR 4/6, arcilla/comp acta	15-30 cm, 10YR 5/8, arcilla/co mpacta	Negativo
9	549667	917245	35	39	0-8 cm, 2.5 Y 6/2 humu s	8-20 cm,10YR 4/6, arcilla/comp acta	20-35 cm, 10YR 5/8, arcilla/co mpacta	Negativo
10	549664	917239	35	46	0-8 cm, 2.5 Y 6/2 humu s	8-20 cm,10YR 4/6, arcilla/comp acta	20-35 cm, 10YR 5/8, arcilla/co mpacta	Negativo
11	549661	917234	30	48	0-8 cm, 2.5 Y 6/2 humu s	8-15 cm,10YR 4/6, arcilla/comp acta	15-30 cm, 10YR 5/8, arcilla/co mpacta	Negativo
12	549670	917228	30	39	0-8 cm, 2.5 Y 6/2 humu s	8-15 cm,10YR 4/6, arcilla/comp acta	15-30 cm, 10YR 5/8, arcilla/co mpacta	Negativo

Durante la etapa de prospección se registraron tres estratos con una coloración café-grisácea para el estrato humítico o 2.5 Y 6/2, para la segunda capa estratigráfica 10 YR 4/6 de acuerdo a la tabla Munsell, textura arcillosa y compacta y el ultimo estrato registrado con una coloración 10 YR 5/8 o café ocre.



Fotografías 5, 6 y 7. Estratigrafía registrada para los sondeos realizados.

Es significativo mencionar que durante la evaluación del polígono: la revisión manual de la tierra extraída de los sondeos y la revisión visual del suelo al realizar el recorrido pedestre no arrojaron materiales culturales.

CONSIDERACIONES FINALES Y RECOMENDACIONES

A pesar de que en campo no se identificaron materiales culturales ni en el recorrido pedestre ni con la realización de sondeos subsuperficiales y la gran mayoría del polígono se encuentra intervenido, la bibliografía arqueológica panameña que refiere a la zona del Gran Coclé nos indica que la zona de estudio habitó asentamientos prehispánicos desde épocas muy tempranas por lo que *no* se puede descartar la presencia de hallazgos durante la etapa de movimientos de suelo cuando se ejecute la obra en mención. De esta manera y con la única finalidad de salvaguardar el patrimonio cultural panameño se propone realizar charlas de sensibilización arqueológica a todo el personal que trabaje directamente con los movimientos de suelos durante las nuevas remodelaciones y ampliaciones, donde inevitablemente se realizará una alteración del subsuelo ya sea para rellenar y/o para nivelar terrenos. Por último, en caso de algún hallazgo fortuito se debe notificar inmediatamente a la DNPC con la finalidad de realizar la evaluación correspondiente de los respectivos hallazgos.

BIBLIOGRAFÍA

Bird, Junius B. y R.G. Cooke. 1977. Los artefactos más antiguos de Panamá. *Revista Nacional de Cultura* 6: 7-31.

Breton Alain, Marie-Charlotte Arnauld y Marie-France Fauvet Berthelot. 2003. *Misceláneas... En honor a Alain Ichon*. Editorial CEMCA, Asociación Tikal.

Cooke, R. y A. Ranere. (1984). "The 'Proyecto Santa Maria': A Multidisciplinary Analysis of Prehistoric Adaptations to a Tropical Watershed in Panamá", en *Recent Developments in Isthmian Archaeology: Advances in the Prehistory of Lower Central America*, editado por Frederick W. Lange [BAR International Series 212: Proceedings, 44th International Congress of Americanists, Manchester 1982, Editor General Norman Hammond]. Pp. 3-30. Oxford, Reino Unido: British Archaeological Review.

Cooke, Richard G. y Luis Alberto Sánchez 2004 Capítulo I: Panamá Prehispánico. En *Historia General de Panamá Volumen I, Tomo II*. Edición a cargo de Alfredo Castillero Calvo y Fernando Aparicio. Presidencia de la República.

De Gracia, Guillermina 2022. *Natá en el siglo XVI. El centro del Istmo antes y después de la conquista española* en *Revista Cultural: Lotería Edición Especial: Nata de los Caballeros*.

Gill, L. y Donner, N. (2022). Estudio arqueológico como contramapeo participativo: soberanía indígena y cambio epistémico en Darién, Panamá. En C. Smith, K. Pollard, A. Kanungo, S. López Varela y J. Watkins (Eds.), *El manual de Oxford de arqueologías indígenas globales*. Prensa de la Universidad de Oxford.

Griggs, John, C. 2005. *The Archaeology of Central Caribbean Panama*. Tesis doctoral, Departamento de Antropología, Universidad de Texas, Austin.

Ichon, Alain. 1980. *L' Archéologie du Sud de la Péninsule d' Azuero, Panama. Études Mésoaméricaines. Serie II*, México D.F., Mision Archéologique et Ethnologique Française au Mexique, México D.F.

Isaza A. Ilean I. 1993. Desarrollo Estilístico de la Cerámica Pintada del Panamá Central con Énfasis en el Período 500 a.C.-500 d.C. Tesis de grado, Universidad Autónoma de Guadalajara, México.

Lothrop, Samuel K. 1937. Coclé: an archaeological study of central Panama, Part 1. Memoirs of the Peabody Museum of Archaeology and Ethnology 7.

Mayo, Julia.

2004. La industria de conchas marinas en “Gran Coclé”, Panamá, un modelo de especialización artesanal. Tesis doctoral, Universidad Complutense de Madrid.

2005. Los estilos cerámicos de la región cultural de Gran Coclé, Panamá en Revista Española de Antropología Americana 2006, vol. 36, 25-44.

2006. Los estilos cerámicos de la región cultural de Gran Coclé, Panamá. Revista Española de Antropología Americana, vol. 36, 25-44.

Mayo, Julia y Carles, Juan, ed. 2015. Guerreros de oro. Los señores de Río Grande en Panamá. Fundación el Caño. Panamá.

Mendizábal, Tomás 2018. Informe Final del Rescate Arqueológico en el sitio Uracillo, Pn-50. Autoridad del Canal de Panamá (ACP).

Núñez, Yahaira. 2012. Entre lo local y lo regional. La producción alfarera en el Archipiélago de las Perlas, Panamá. Un análisis de los componentes cerámicos del sitio PGL-100, Isla Pedro González. Tesis presentada para optar por el grado de Licenciada en Antropología con énfasis en Arqueología. Universidad de Costa Rica. Facultad De Ciencias Sociales Escuela de Antropología. Sección de Arqueología. San José, Costa Rica.

Rincón, Juan. 2007. La cerámica prehispánica del parque Morelos, Panamá Viejo. Un ejercicio de caracterización tecnológica. Patronato Panamá Viejo. Revista Canto rodado Núm. 2, 45-68.

Stirling, Matthew W.

1949. Exploring the past in Panama. *National Geographic Magazine* 95:373-399.

1952. Exploring Panama's unknown north coast. *Royal Canadian Institute, Proceedings*, 29-30.

1953. Hunting prehistory in Panama jungles. *National Geographic Magazine* 105:271-290.

Stirling, Matthew W. y Stirling, Marion. 1964. The archaeology of Taboga, Urabá, and Taboguilla islands of Panama. *Smithsonian Institution Bureau of American Ethnology Bulletin* 191 (Anthropological Papers 73), págs. 285-348.

Willey, Gordon R y C.R. McGimsey, III. 1954 *The Monagrillo Culture of Panama*. *Papers of the Peabody Museum of Archaeology and Ethnology* 49(2). Harvard University Press, Cambridge.

ANEXOS

ANEXO 1. MAPA DE PROSPECCIÓN ARQUEOLÓGICA

ESTUDIO DE IMPACTO AMBIENTAL: CATEGORÍA I PROYECTO: “LOCAL COMERCIAL Y RESIDENCIA”

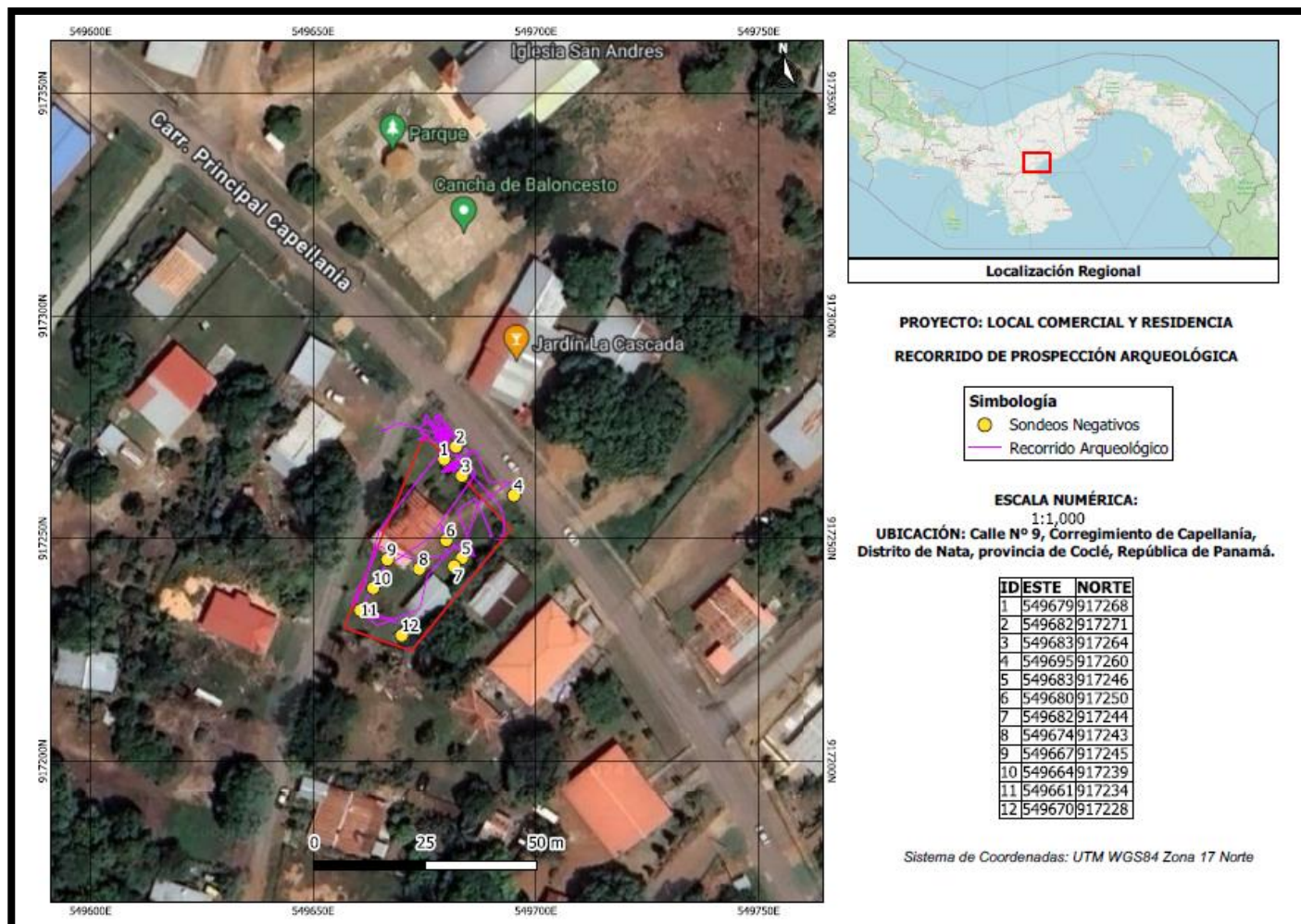

La suscrita, Directora Nacional de Patrimonio Cultural
en uso de sus facultades legales

CERTIFICA:

Que **Karen Miroslava Briones Martínez**, con N° de pasaporte G16171206, obtuvo el título de Licenciada en Arqueología, expedido en la Universidad Veracruzana de México, el 13 de enero de 2015, cuenta con carnet de Residente Permanente N°1238774 aprobado mediante Resolución N°10543 del 2 de junio de 2022 y, se encuentra inscrita en la base de datos de arqueólogos y antropólogos de Panamá en virtud de la Resolución N°067-08 DNPH de 10 de julio de 2008, con el número de registro **35-23 DNPC**.

Dado en la Ciudad de Panamá a los veintinueve (29) días del mes de marzo de dos mil veintitrés (2023).



Linette Montenegro
Directora Nacional de Patrimonio Cultural
Ministerio de Cultura



