

**Evaluación de los recursos arqueológicos EsIA  
Parque Las Acacias - Completo (3 Torres)  
Corregimiento de Don Bosco, Distrito de Panamá  
y Provincia de Panamá**

Arqueólogo Alvaro M. Brizuela Casimir  
Registro 04-09 DNPH

1- Resumen ejecutivo

El siguiente documento corresponde a la línea base arqueológica en un área de aproximadamente 8741 m<sup>2</sup> ubicada en Altos de Plaza Tocumen, Corregimiento de Don Bosco, Distrito y Provincia de Panamá, cerca de Plaza Tocumen, en un proyecto que contempla la construcción de un desarrollo Residencial de alta densidad, a desarrollarse en la finca 257646.

Esta evaluación tuvo como principales objetivos los siguientes:

- Verificar el potencial arqueológico que presenta el área de proyecto
- Identificar posibles afectaciones al recurso patrimonial.
- Efectuar las recomendaciones pertinentes para minimizar las afectaciones al recurso arqueológico.

Los vestigios y restos arqueológicos, parte del acervo patrimonial de la Nación, son recursos no renovables. A través del análisis de dichos objetos y los contextos de donde proceden es posible darles un significado, ya que ambos (objetos rotos o enteros y su ubicación original) permiten al arqueólogo obtener elementos de sustentación para caracterizar tanto los hallazgos realizados, como, por extensión, parte de las actividades o acontecimientos que se suscitaron en ese asentamiento humano en épocas pasadas.

Resultados : el polígono donde se ha contemplado llevar a cabo el proyecto propuesto tiene notables evidencias de transformación antrópica contemporánea. Hay una espesa capa de relleno hecho con gravilla, tierra y piedra de distinto tamaño. Hasta los años 90 del siglo pasado solía ser parte de un terreno baldío donde había una depresión que posteriormente fue rellenada para construir el centro comercial.

No se anticipan movimientos de tierra ni remoción de la actual capa, así como tampoco (en caso de que ello ocurriera), que el desarrollo del proyecto propuesto pueda impactar negativamente cualquier tipo de contexto arqueológico en estado prístino.

## 2- Investigación bibliográfica

Desde una perspectiva arqueológica, Panamá ha sido dividida, para propósitos científicos, en tres regiones o esferas de interacción cultural (*sensu* Cooke), a saber, la región Occidental, la región Central y la región Oriental. Esta propuesta de división regional representa la división cultural del actual territorio nacional durante el período Precolombino, y que puede tener mayor validez por lo menos para varios lustros inmediatamente precedentes a la conquista española.

El área de impacto del proyecto se halla dentro de la Región Oriental, o como se le conoce más recientemente, el área del Gran Darién. Esta región se extiende aproximadamente desde Chame hasta el Departamento del Chocó en Colombia y abarca ambas costas del Istmo. Cabe señalar que en ella han sido, muy escasos los estudios arqueológicos, y por ende es una de las menos conocidas. Durante la etapa prehispánica, y de acuerdo con algunos cronistas españoles, los habitantes de la Región Oriental se comunicaban por medio de la lengua Cueva (extinta desde la época de la conquista). Estos grupos tuvieron como esquema organizativo el Cacicazgo.

Regionalmente, contamos con reportes de distintos sitios arqueológicos producto de diversos asentamientos humanos de las sociedades precolombinas, en su mayoría, corresponden a yacimientos de la etapa aldeana<sup>1</sup>, cuyo sistema de organización social estaba conformado en cacicazgos. Estamos de acuerdo con el planteamiento de Fitzgerald (1998 p.6) cuando señala que hacia los años 500 y 1000 d. C. en Panamá se comienzan a conformar y desarrollar los primeros cacicazgos, sistema de organización sociopolítico que perdurará en este territorio hasta la llegada de los españoles.

Una característica de estas comunidades aldeanas era su sistema económico que podía estar fundamentado en la agricultura, la obtención de recursos marinos (peces y moluscos<sup>2</sup>); o la manufactura y distribución de utensilios. Se han observado rasgos que reflejan un complejo sistema social y una economía que trasciende las necesidades de la autosuficiencia, es decir que se dedicaba al comercio o intercambio de bienes. A pesar de ello, es muy escaso el conocimiento que tenemos actualmente de los grupos humanos que habitaron estas tierras, sobre las fechas en que lo hicieron y, por ende, sobre la secuencia cultural al interno de esta gran área.

---

<sup>1</sup> Dan Sander desde 1964 reporta material paleoindio proveniente del lago Alajuela.

<sup>2</sup> Ya sea como alimentos o como materia prima para manufacturar objetos diversos.

### 3- Bibliografía

**Biese, Leo P.**

1964 **The prehistory of Panamá Viejo**. Smithsonian Institution. Bureau of American Ethnology. Anthropological Papers, N° 68. From Bureau of American Ethnology Bulletin 191, pp. 1-52, pls. 1-25. Washington. U.S. Government Printing Office.

**Brizuela Casimir, Alvaro M.**

1998 Informe de excavación en las Casas Oeste: y la encontramos... Informe de campo. Patronato de Panamá Viejo.

2004 Informe sobre los recursos arqueológicos en el Proyecto Villas del Golf II. Ciudad de Panamá. Estudio para el EIA.

**Brizuela Casimir, Alvaro M. y Gloria Biffano**

2005 Proyecto Arqueológico Villas del Golf II. Informe preliminar. Presentado a la Dirección Nacional del Patrimonio Histórico del INAC. Panamá. Sin publicar.

**CAMSA**

2013 Estudio de Impacto Ambiental Categoría I. Proyecto “Construcción de mercado periférico Pueblo Nuevo”.

**Casimir de Brizuela, Gladys**

1972 **Síntesis de arqueología de Panamá**. Editorial Universitaria. Universidad de Panamá.

**Cooke, Richard**

1976 Panamá: Región Central. En **Vínculos 2**. Revista de Antropología del Museo Nacional de Costa Rica. San José.

**Cooke, Richard y Luis Alberto Sánchez**

2004 Panamá prehispánico, en **Historia General de Panamá**, dirigida y editada por Alfredo Castillero Calvo, Volumen I, Tomo I, Capítulo I, pp. 3-46. Panamá: Comité Nacional del Centenario de la República.

**Griggs, John, Luis Sánchez y Carlos Fitzgerald**

2006. Prospección arqueológica en el alineamiento probable de la nueva esclusa en el sector Pacífico del Canal de Panamá. Autoridad del Canal de Panamá. Panamá

**Griggs, John y Carlos Fitzgerald**

2006. *Informe final. Prospección arqueológica en los Sitios 15 y 16 Emperador*. Autoridad del Canal de Panamá. Panamá

**Fitzgerald B., Carlos M.**

1998 Cacicazgos precolombinos. Perspectiva del área intermedia. En **Antropología panameña. Pueblos y culturas**. Editado por Aníbal Pastor. Universidad de Panamá- Editorial Universitaria- AEI- IPCH.

**Miranda, Máximo**

1980 Panorama arqueológico sobre 20 sitios localizados en el oriente de Panamá. En **Actas del V Simposium Nacional de Antropología, Arqueología y Etnohistoria de Panamá.** INAC. Col. Patrimonio Histórico.

**Stirling, Matthew W. and Marion Stirling**

1964 **The archaeology of Taboga, Urabá, and Taboguilla Islands, Panama.** Smithsonian Institution. Bureau of American Ethnology. Anthropological Papers, N° 73. From Bureau of American Ethnology Bulletin 191, pp. 285-348, pls. 45-90. Washington. U.S. Government Printing Office.

#### Leyes, Decretos y Resoluciones

Constitución Política de la República de Panamá de 1972. Reformada por los actos reformativos de 1978, por el Acto Constitucional de 1983 y los Actos Legislativos 1 de 1993 y 2 de 1994.

Instituto Nacional de Cultura Ley N° 14 de 1982 –mayo 5- 1990 Dirección Nacional del Patrimonio Histórico. Impresora de la nación INAC. Panamá.

Ley 58 de 2003 –agosto 7- Que modifica Artículos de la Ley 14 de 1982, sobre custodia, conservación y administración del Patrimonio Histórico de la Nación y dicta otras disposiciones

Resolución N° AG-0363-2005 –julio 8- Por la cual se establecen medidas de protección del patrimonio histórico nacional ante actividades generadoras de impacto ambiental.

Ley 14 de 2007 Código penal. Capítulo VII artículos 225 a 228. Delitos contra el patrimonio histórico de la Nación.

Resolución N° 067-08 DNPH de 10 de julio de 2008. Por la cual se definen los términos de referencia para los informes de prospección, excavación y rescate arqueológicos, que sean producto de los estudios de impacto ambiental y/o dentro del marco de investigaciones arqueológicas.

Ley 175 General de Cultura de 3 noviembre 2020



#### 4- Metodología y técnicas aplicados

El procedimiento metodológico aplicado se constituye en tres partes:

A- Investigación documental.

B- Trabajo de campo- se evaluó el polígono de proyecto en su totalidad. Aplicamos los procedimientos vigentes en la normativa, correspondientes a una prospección superficial por medio de la cual se observó la condición actual del terreno y también realizamos una prospección subsuperficial empleando una palacoa para hacer sondeos. Se tomaron fotografías digitales con una cámara digital y la coordenada de los sondeos se obtuvo con un GPS portátil.

C- Procesamiento de datos.

#### 5- Descripción de los resultados

Resultados- El polígono de proyecto corresponde a una superficie completamente plana cuyo origen corresponde a una serie de actividades antrópicas llevadas a cabo en época reciente.

Actualmente el suelo está conformado por una gruesa capa de relleno con gravilla que fue colocada sobre un relleno compactado hecho a base de tierra y piedras de distinto tamaño. Se observan remanentes de estructuras demolidas, una canaleta y otras obras.

En visto de esta situación se anticipa que este proyecto no supone algún tipo de riesgo o impacto negativo hacia los restos de interés cultural que hacen parte del patrimonio histórico de la Nación.

#### 6- Listado de yacimientos y caracterización

No se halló ningún sitio arqueológico.

#### 7- Registro cualitativo

No se halló material cultural que cuantificar ni describir.

#### 8- Evaluación y cuantificación del impacto del proyecto sobre el recurso arqueológico

La realización del proyecto propuesto no afectará a los recursos arqueológicos o históricos del país; no se anticipan impactos negativos sobre el patrimonio cultural ni al correspondiente al periodo precolombino ni tampoco al colonial ni al histórico.

## 9- Anexo gráfico (planos y fotografías)

Localización regional del polígono de proyecto (hecho con Google Earth)

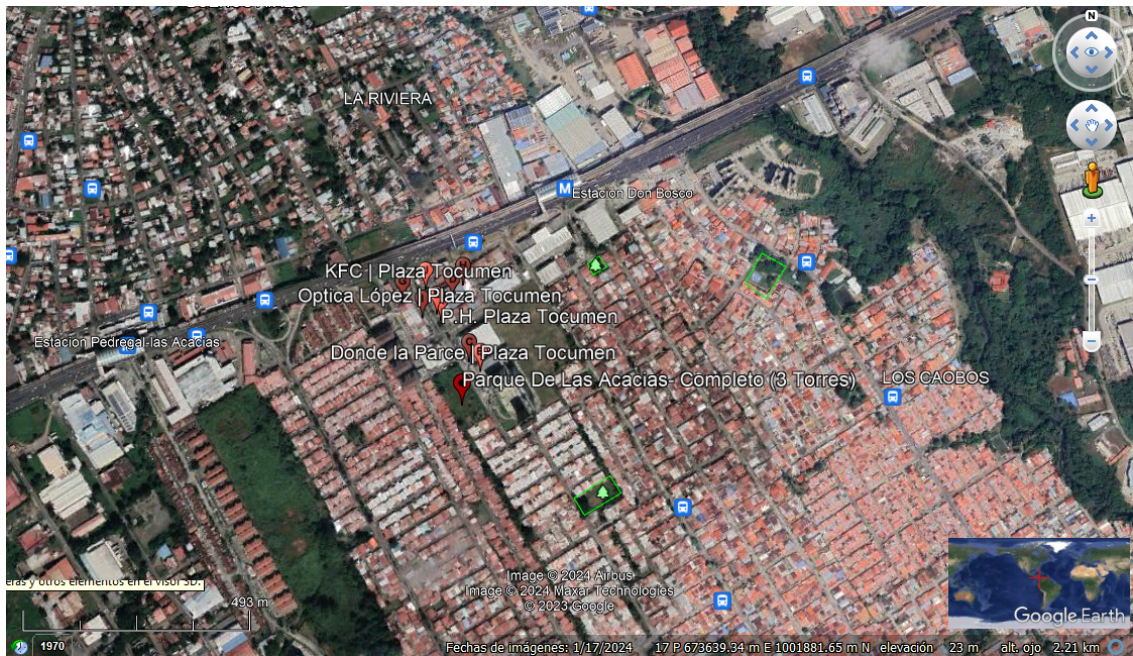

WGS84	
673387.85	1001803.65
673335.78	1001773.76
673403.26	1001658.47
673457.80	1001693.15



Polígono de proyecto y ubicación de sondeos (hecho por el autor)



## Fotografías

### Vistas generales del polígono

