

INFORME DE PROSPECCIÓN ARQUEOLOGICA

PROYECTO

CLUB CAMPESTRE CHAME

**UBICADO EN EL CORREGIMIENTO EL LIBANO, DISTRITO DE CHAME, PROVINCIA
DE PANAMA OESTE**

PROMOVIDO POR THE GROUP PANAMA S.A.

PREPARADO POR:

LIC. ADRIAN MORA O.

ANTROPÓLOGO

CONSULTOR ARQUEOLOGICO No. 1509 DNPH

Marzo 2018

1. RESUMEN EJECUTIVO

El presente Informe técnico contiene la prospección arqueológica inicial y reconocimiento de los recursos culturales (prospección superficial y sub-superficial) en las zonas de Impacto Directo del Proyecto denominado **CABAÑAS, HOTEL Y OBRAS DE ESTRUCTURAS PARA EL CLUB CAMPESTRE CHAME**. Está ubicado en el corregimiento de El Líbano, distrito de Chame, provincia de Panamá Oeste. Es promovido por la empresa **THE GROUP PANAMÁ S.A.**

La prospección arqueológica forman parte del Estudio de Impacto Ambiental (EIA) en la cual se evaluó la potencialidad histórica cultural en aplicación del **Criterio Cinco (5) del Artículo 23 del Decreto Ejecutivo 123 del 14 de agosto del 2009, modificado por el Decreto Ejecutivo No.155 del 5 de agosto del 2011**, en la cual se regula esta actividad y se enmarca en los contenidos mínimos con sus términos de referencia con dichos estudios, tales, ajustados a las normativas legales que rigen la cautela para la preservación y protección del Patrimonio Histórico: **Ley 14 del 5 de mayo de 1982, modificada por la Ley 58 de 2003.**

No hubo hallazgos arqueológicos en el área de impacto directo. No obstante, existe información arqueológica en este contorno geográfico y cultural (Gran Darién (Sensus Cooke 2004, y Gran Coclé) de otros yacimientos arqueológicos en esta zona, por lo que no se descarta la posibilidad de encontrar otros vestigios arqueológicos durante los avances de la obra (Ver **Contexto cultural regional: Área Cultural del Gran Darién**).

Dado lo expuesto, recomiendo un Plan de Monitoreo Arqueológico durante los avances de la obra (para la fase de remoción de terreno). Esta diligencia arqueológica deberá realizarla un antropólogo o arqueólogo debidamente registrado en Patrimonio Histórico, a la vez, el profesional (antropólogo / arqueólogo), también se deberá presentar un **Plan de Monitoreo Arqueológico** para el debido control de los avances de la obra, fuera y dentro del área de impacto directo, (construcción de depósitos, caminos, bodegas, tuberías, etc), ya que se pueden afectar posibles sitios arqueológicos que hubiera en dicha zona.

Estas medidas de mitigación se basan en la Resolución **No. AG-0363-2005 del 8 de julio de 2005**, en la cual se establece medidas de protección del patrimonio histórico nacional ante actividades generadoras de impacto ambiental, así como la **Ley 14 del 5 de mayo de 1982, modificada por la ley 58 del 2003**. En esta, se conceden todas las garantías para el cuidado del patrimonio histórico -

cultural. Así como también en virtud de la **Resolución No. 067- 08 DNPH Del 10 de Julio del 2008:** Según los **Términos de Referencia para la Evaluación de Prospecciones y Rescates Arqueológicos para los Estudios de Impacto Ambiental;** se deberá entregar los informes de evaluación arqueológica tanto a la ANAM, como a la Dirección Nacional de Patrimonio Histórico, dado esto el consultor arqueológico tiene la responsabilidad de entregar dicho informe a esta última instancia estatal mencionada (DNPH).

Fundamento Legal

El artículo 85 de la Constitución Política de la República de Panamá establece que constituyen el patrimonio histórico de la Nación los sitios y objetos arqueológicos, los documentos, monumentos históricos u otros bienes muebles o inmuebles que sean testimonio del pasado panameño.

El numeral 8 del artículo 257 de la Constitución Política de la República de Panamá establece que pertenecen al Estado los sitios y objetos arqueológicos, cuya explotación, estudio y rescate serán regulados por la Ley.

El artículo 1 de la Ley 14 de 5 de mayo de 1982, modificada por la Ley 58 de 7 de agosto de 2008, establece que corresponde a la Dirección Nacional del Patrimonio Histórico el reconocimiento, estudio, custodia, conservación, administración y enriquecimiento del Patrimonio Histórico de la Nación

La Ley 41 de 1 de julio de 1998 General de Ambiente de la República de Panamá establece en su Título IV, Capítulo II, las reglamentaciones que ordenan el proceso de evaluación de impacto ambiental.

El Decreto Ejecutivo No. 209 de 5 de septiembre de 2006 que reglamenta el Título IV, Capítulo II de la antedicha Ley 41 de 1998, establece en su artículo 23 los cinco criterios de protección ambiental que los promotores de un proyecto deberán considerar para determinar, ratificar, modificar, revisar y aprobar la categoría de los Estudios de Impacto Ambiental a la que se adscribe un determinado proyecto.

La Resolución No. AG-0363-2005 del 8 de julio de 2005 establece medidas de protección del patrimonio histórico nacional ante actividades generadoras de impacto ambiental

Objetivos Generales

- 1) Realizar la prospección arqueológica inicial y reconocimiento de los recursos culturales (prospección superficial y sub/superficial) en la zona de impacto directo del proyecto denominado **CLUB CAMPESTRE CHAME**. Está ubicado en el corregimiento de El Líbano, distrito de Chame, provincia de Panamá Oeste.
- 2) Cumplir con el Estudio de Impacto Ambiental (EIA) conforme lo establece el Criterio Cinco (5) del Artículo 23 del Decreto Ejecutivo 123 del 14 de agosto del 2009, y la Ley 14 del 5 de mayo de 1982, modificada parcialmente por la Ley No.58 del 2003.

Objetivos específicos:

- 1) Relacionar de antemano las generalidades y antecedentes arqueológicos y etnohistóricos del área geográfica en la que se ubica dicho proyecto.
- 2) Determinar la potencialidad arqueológica o no, de posibles zonas de ocupación de los grupos prehispánicos que tuvieron asentamientos en lo que se conoce como Gran Darién.
- 3) Evaluar el nivel impacto de este proyecto sobre los posibles yacimientos arqueológicos para establecer las respectivas recomendaciones como medidas de mitigación, las cuales deberán ser tomadas en cuenta para la viabilidad de la obra.
- 4) Aplicar las respectivas medidas de mitigación ante el impacto de la obra en los sitios históricos protegidos por la Nación.

2. ANTECEDENTES HISTÓRICOS

Contexto cultural regional: Área Cultural del Gran Darién.

El Gran Darién como lo denominan conocidos arqueólogos en Panamá (Richard Cooke, Gladys Casimir de Brizuela, Beatriz Rovira), ocupa un horizonte arqueológico el cual es distinguido por las características particulares de sus tipos cerámicos. Sobre esto precisa la Dra. Beatriz Rovira:

“La distribución geográfica de estos estilos hablan de una homogeneidad que aún persiste en este periodo, aun cuando paralelamente va gestándose una diferenciación, a juzgar por la presencia de un estilo claramente oriental, como es la cerámica decorada con diseños en bajo relieve, fundamentalmente zoomorfos, conocidos como Relief Brown Ware. Agrega Rovira; esta cerámica tiene una amplia distribución geográfica y se le encuentra, tal como se señaló en Panamá Viejo y Playa Venado. Fuera e área de estudio, en Miraflores, Sitio del Valle de Río Bayano a unos 9 Km. de Chepo, aparece en el relleno de tumbas tardías. Tiestos correspondientes a este tipo se han observado en las localidades de las tierras bajas de Panamá Oriental. Fue colectado también en las Islas de las Perlas y en Punta Patiño, Golfo de San Miguel. En el Noroeste de Colombia Reichel Dolmatoff reporta también esta cerámica en el Sitio de Cupica. Con una frecuencia relativa baja se registra en la Costa Arriba de Colón: Estos datos apunta a sugerir de un área de interacción vasta, que comprende las tierras bajas orientales de Panamá hasta el Norte de Colombia, tanto en el sector Atlántico como en el Pacífico” (Rovira 1993).

Aun a pesar de estos avances en materia arqueológica, son pocos los proyectos logrados que permitan establecer enunciados concluyentes sobre el área cultural del Gran Darién. Richard Cooke propone este espacio geográfico como un área de interacción cultural denominándole “Gran Darién”. No obstante, no sólo han sido limitadas las excavaciones arqueológicas en esta área, sino que son incipientes las estrategias que tiene la arqueología panameña para poder consolidar un enfoque más holístico que permita establecer una aproximación etnohistórica para el entendimiento de estas antiguas sociedades en el Darién. Usualmente algunos investigadores proponen inferencias en torno a comparaciones de las evidencias arqueológicas y los datos etnohistóricos, pero sin los respectivos argumentos teóricos antropológicos, aún más, carentes de datos que otras disciplinas como la Antropología Física, la Genética y la Lingüística pudiesen aportar sobre el estudio del pasado de estas sociedades (Mora:2009).

Se han hecho investigaciones arqueológicas en lugares como Bahía de Panamá y Panamá Viejo (décadas de 1920 y 1960), Playa Far Fan, Madden en 1950, la costa pacífica del Darién en 1964, La Tranquilla, Miraflores (Cooke 1976), La Costa Arriba de Colón y Cúpica, entre otros (Marshall 1949; Lothrop 1950; Harte 1950; Mitchell 1962; MacGimsey 1964; Drolet).

En particular a este proyecto, es importante señalar que su ubicación guarda aproximación con los sitios arqueológicos de Playa Venado y Palo Seco (al Sur del distrito de Arraijan, Veracruz, en la antigua Zona del Canal). En el área de Playa Venado, el aventurero Leo Biese (invitado por un grupo de aficionados norteamericanos denominado como Archaeological Society of Panama, a finales de los años 50), detectó importantes sitios arqueológicos cuya antigüedad data aproximadamente 500 D.C. La cerámica y orfebrería muestra correspondencia con algunas de la región central y el Sinu del norte colombiano. Esta cerámica se caracteriza por sus modelados zoomorfos, incisiones geométricas y ausencia de pintura (Biese 1964).

El grupo de cerámica (prehispánica) predominante fue la denominada Roja Lisa. Es una cerámica sencilla, probablemente utilitaria, sin decoración más que el engobe, de pasta dura y densa, y relacionada con pequeñas ollas globulares con base redondeada, boca amplia y huellas de cocción en su cara externa. La cerámica de Miraflores, procedente de tres estructuras funerarias, resultó mucho mas variada. En general se observó cerámica polícroma, utilizando negro, rojo y/o morado sobre engobe blanco o sobre la superficie natural, posiblemente del estilo Macaracas de la región central (900 a 100 de nuestra era), cerámica modelada con figuras de animales o casas en el cuello de las vasijas (éstas últimas similares a las encontradas en Martinambo y San Román), cerámica modelada en relieve, combinada con decoración incisa y que se ha hallado con frecuencia en Lago Madden, **Playa Venado** y Darién (*IRBW*- de Biese), cerámica con decoración incisa y excisa, que carece de modelado y, cerámica bicroma en zonas, con decoración zonificada mediante incisiones y engobe que contrasta (el diseño es pintado en negro sobre engobe rojo y delineado con incisiones) (Cooke 1973).

Concluyendo así, la cerámica que se relaciona con el desarrollo de este proyecto se ubica en el contexto arqueológico de Gran Darién. Esfera cultura en la cual se enumeran los distintos tipos cerámicos aquí descritos (ReliefIncised Brown, Miraflores, Cupica).

Referente de Etnohistoria.

Las fuentes documentales donde se registraron los sucesos en el Istmo que concernieron a la Conquista Española durante los inicios del siglo XVI, son conocidas como las Crónicas y las Cartas o Relaciones, y jugaron un papel importante en el control de las colonias españolas en América. Entre estos documentos coloniales: **Historia General de las Indias** por Fernando Gonzalo de Oviedo, las cartas del militar y explorador Gaspar de Espinoza, **Las Cartas de Vasco Núñez de Balboa** y la exploración y viajes de Pascual de Andagoya, en sus excursiones por el Río Chagres y exploraciones por todo el Darién.

Aunque estas son consideradas fuentes de primea mano en la cual el explorador, cronista, militar o viajero en las cuales se dan valiosas informaciones descriptivas, no dejan de tener los sesgos de prejuicio propios de su cultura dado los etnocentrismos, e imposición de conceptos eurocentricos, políticos religiosos e ideológicos. La cuales contaminan el dato etnohistórico si no se posee un estricto marco de referencia teórico antropológico.

Agrega la Dra. Casimir que hay algunos prejuicios en el manejo de las fuentes documentales por parte de historiadores.¹ No obstante, considero que esta apreciación no es exclusiva a investigadores de la historia sino a investigadores de otras disciplinas, y es consecuencia de diversos factores en detrimento del enfoque etnohistórico adecuado: errores de traducción, uso equívoco de la toponímica, poca profundidad teórica, y la ausencia material etnohistórico para investigar. Existe además una deficiencia en el manejo de la documentación etnohistórica, tal como lo plantea James Howe en una publicación titulada **Algunos Problemas No Resueltos de la Etnohistoria del Este de Panamá** publicada en la Revista Panameña de Antropología en 1977. (Mora 2009).

¹ Gladys de Brizuela sostiene que en “algunos historiadores, la información referente a las sociedades indígenas, procede de los primeros registros hispanos, es vista como antecedente obligado de acontecimientos posteriores; muchas veces explicando la resistencia indígena a los hispanos como el deseo de los caciques de no perder sus privilegios o las guerras de exterminio y venta de indios, por falta de recursos alimenticios o su extinción debida a los abortos de las indias, negándose con ello a la perpetuación de su especie y a su endeble participación en el desarrollo económico de Castilla del Oro, como fuerza de trabajo de las encomiendas” (Casimir 2004:15). Si bien puede observarse cierto prejuicio en el manejo de las fuentes, creo que esto es una consecuencia ante la ausencia de trabajos etnohistóricos.

Es importante aclarar lo siguiente: Aun cuando en la actual provincia de Darién (parte de Panamá hasta Chame) es entendido por los investigadores como un área cultural denominada de habla de Cueva como un mapa cultural, y fue establecido así por los propios cronistas y exploradores de los registros documentales durante las primeras décadas de la llegada de los españoles (inicio del periodo de Contacto).

La historia oficial relata que los cuevas “desaparecen del Istmo” el cual fue ocupado en las postrimerías de los siglos XVII y XVIII por los grupos que avanzaron el norte de Colombia (Kunas y Emberas, Waunaan). Etnias que hasta la fecha ocupan este territorio istmeño por lo cual comparten nuestro pasado histórico.

Richard Cooke sostiene: “Los desplazamientos de los Kunas modernos en tiempos históricos han sido documentados ampliamente. Ellos no entraron en Panamá como una gran “ola migratoria” sino que aprovecharon la reorganización de los espacios y relaciones comerciales subsecuentes al despoblamiento de las tierras ocupadas durante el siglo XVI por los de “lengua Cueva”. La gente que habla un idioma o idiomas chibchenses en el Darién al momento del contacto, incluyendo la costa de San Blas y el bajo río Atrato, pudieron haber sido grupos ancestrales a los actuales Cunas, en una u otra forma. Por tanto, descartar una relación histórica y social entre alguna sección de la población “Cueva” y los Cunas actuales no se considera prudente, es más, la enemistad entre Cunas y Cuevas no significa que no estuvieran emparentados cultural o biológicamente. La literatura antropológica está repleta de situaciones en las que las guerras se iban librando entre personas que pertenecen a diferentes agrupaciones culturales o aún de la propia afiliación” (Cooke Comunicación Personal).

Antropólogos y arqueólogos coinciden en definir el tipo sociopolítico de estas sociedades de habla de Cueva como “cacicazgos”. Entendiendo por supuesto el criterio de la cautela al evitar etiquetarlos como tales. Como lo señala el antropólogo Colombiano Gustavo Santos Vecino:

“El modo de vida cacical se define así en su interrelación histórica con otros modos de vida que representan la dinámica del “modo de producción tribal” en la “formación económico- social tribal”. Estos conceptos sobre las sociedades tribales, permiten entender que las etnias en ese estadio de desarrollo, no solo representan una afinidad entre grupos y conjunto de ellos, sino también una forma de organización para la producción constituida por aldeas interdependientes y subordinadas que

explotan diversos recursos naturales, en un amplio territorio con ambientes naturales diferentes, y que requieren de un intercambio económico y social para su reproducción” (Santos., p.85).

No obstante, en materia etnohistórica, aún queda mucho por dilucidar para el entendimiento de estas sociedades. Sobre todo para que actuales disciplinas de la antropología física Genética, lingüística, y arqueología sean complementarias para un análisis exhaustivo de datos que deberán ser tamizados a la luz de estricto marco teórico antropológico.

Datos históricos:

A la llegada de los españoles, en 1510 se tiene noticias de contactos entre indígenas y españoles, en la zona del río Caimito para el desarrollo de la agricultura de sustento. A inicios del siglo XVI, el emperador Carlos I de España ordena al Comando Real que se encontraba en el istmo, para que fundara un pueblo agrícola, junto con una iglesia entre el Cerro Cabra y el río Caimito (el “Río Caimito” y el “Cerro Cabra” son mencionados en las fuentes documentales de fines del siglo XVI).

El emperador Carlos I de España ordena la fundación de un pueblo agrícola entre Monte Cabra y Río Caimito, en interpretación a esto, algunos historiadores consideran que se tratase de lo que es la población de Bique, ya que concuerda con la descripción geográfica.

En el siglo XVI, el emperador Carlos I de España y V de Alemania ordena al Comando Real ubicado en el Istmo, la fundación de un pueblo agrícola entre Monte Cabra y el Río Caimito con una iglesia que proyectara los adelantos arquitectónicos de la época. Lo más probable es que se trate de la población de Bique ya que concuerda con tal descripción geográfica. En 1553, durante el régimen de Encomienda Indiana se agrupó a los indígenas encomendados en las islas de Taboga, Otoque, y en la “Sierra de Cabra” (actual Veracruz), pero posteriormente se les reubicó en Chepo, acabando así con la población indígena que residía en la región, lo que obligó a traer esclavos indígenas de Nicaragua y de Venezuela para explotar las minas de oro, lo que contrarió al Emperador que mandó a liberar a todos los esclavos enviando herramientas agrícolas a sus habitantes para que dedicaran a los trabajos del campo. Un grupo de negros esclavos encabezados por Francisco Berbesi organizó un levantamiento cimarrón y se establecieron en la llamada “Sierra de Cabra” hasta que en 1579 fueron reducidos en tiempos del Oidor Alonso Criado de Castilla.

El Dr. Manuel Comas Reverte sostiene (en publicación del suplemento Dominical del 10 de diciembre de 1960) la zona entre Cerro Cabra y Playa Bique fue explotada para minería de oro durante los

distintos periodos históricos. Y no sólo esto, sino que describe diseños arquitectónicos (arcos empedrados, murallas, pozos, aljibes) de la cultura colonial establecida en Playa Bique.

3. PLANTEAMIENTO METODOLOGICO

Se implementaron dos fases:

1. **Documentación histórica antropológica y arqueológica:** En relación con Darién o al Gran Darién y el material cultural hispánico. Estas fuentes enriquecerían teóricamente el estudio de los datos arqueológicos investigados para futuros proyectos.
 - a) **Prospección arqueológica: el trabajo de Campo:** Se implementaron estrategias de prospección superficial y sub-superficial. Equipo de trabajo: coas, palustres, 1 GPS (Datum: WGS 84), cámara digital (toma fotográfica), piqueta de mano (sondeos), libretas de campo. Las pruebas de sondeo fueron efectuadas hasta los 50 centímetros de profundidad. El criterio prospectivo implementado durante la prospección fue mediante muestreo aleatorio optimizado por la potencialidad de asentamiento.

4. RESULTADOS DE PROSPECCIÓN ARQUEOLÓGICA

El área de del polígono lo constituye una superficie de 26 has, aunque **sólo se prospectaron 4 hectáreas**. El terreno es tipo potrero, vegetación de malezas y gramíneas, dificultaron la visualización en varios tramos. En otros tramos del proyecto se estructuras de casas, alteraciones de corte, que circundan el área del lote prospectado. El suelo es arcilloso chocolate oscuro desde los primeros centímetros con coloración 2.5 YR 3 /6 (Horizonte A), hasta los 20 centímetros (cambiando a un tono más claro), que denotando la coloración 2.5 YR 3 / 4 (Tabla Munsell Chart: 1994). El suelo tiene una densa cubierta vegetal sobre el cual se realizaron los sondeos. No hubo hallazgos arqueológicos dentro de las 4 has prospectadas.



Fotos No. 1, 2, y 3 Tramos prospectados del lote





Fotos No. 4, 5, y 6 Tramos prospectados del lote





Fotos No. 7, 8, y 9 Sondeos (muestreo)





Fotos No. 10, 11, y 12 Sondeos (muestreo)





Fotos No. 13, 14, y 15 Sondeos (muestreo)





Fotos No. 16, 17, 18, y 19 Prospección en lote



COORDENAS	NOMENCLATURA	DESCRIPCION
0629382 / 0952353	Estructura	Obs. Sup.
0629365 / 0952285	134	Sondeos
0629370 / 0952210	135	Sondeos
0629435 / 0952218	136	Obs. Sup.
0629487 / 0952214	137	Obs. Sup.
0629535 / 0952251	138	Sondeos
0629577 / 0952283	139	Sondeos
0629595 / 0952277	140	Sondeos
0629599 / 0952355	142	Sondeos
0629564 / 0952354	143	Sondeos
0629538 / 0952348	144	Sondeos
0629534 / 0952324	145	Sondeos
0629504 / 0952271	149	Sondeos
0629492 / 0952260	150	Sondeos

0629483 / 0952321	154	
0629488 / 0952356	156	Sondeos
0629485 / 0952375	157	Obs. Sup.
0629464 / 0952373	158	Obs. Sup.
0629480 / 0952342	159	Sondeos
0629462 / 0952327	160	Sondeos
0629469 / 0952251	163	Sondeos
0629421 / 0952261	165	Sondeos
0629393 / 0952266	166	Sondeos
0629396 / 0952238	167	Sondeos
0629367 / 0952206	169	Sondeos
0629356 / 0952203	170	Sondeos
0629388 / 0952197	171	Sondeos

0629409 / 0952190	172	Sondeos
0629422 / 0952184	173	Sondeos
0629439 / 0952167	174	Sondeos
0629467 / 0952156	175	Sondeos



Foto No. 19 Sondeo



Fotos No. 20, 21, y 22 Sondeos (muestreo)



Fotos No. 23, 24, y 25 Sondeos (muestreo)



Fotos No.26, 27, y 28 Contorno del proyecto en estudio



Fotos No. 29 y 30 Contorno del proyecto en estudio



Fotos No. 31, 32, 33, y 34 Sondeo (muestreo)





Fotos No. 35, 36, y 37 Prospección completada en sub-superficie de polígono. No hubo hallazgos arqueológicos.



5. CONSIDERACIONES Y RECOMENDACIONES

No hubo hallazgos arqueológicos en el área de impacto directo. No obstante, existe información arqueológica en este contorno geográfico y cultural (Gran Darién (Sensus Cooke 2004 y Gran Coclé) de otros yacimientos arqueológicos en esta zona, por lo que no se descarta la posibilidad de encontrar otros vestigios arqueológicos durante los avances de la obra (Ver **Contexto cultural regional: Área Cultural del Gran Darién**).

Dado lo expuesto, recomiendo un Plan de Monitoreo Arqueológico durante los avances de la obra (para la fase de remoción de terreno). Esta diligencia arqueológica deberá realizarla un antropólogo o arqueólogo debidamente registrado en Patrimonio Histórico, a la vez, el profesional (antropólogo / arqueólogo), también se deberá presentar un **Plan de Monitoreo Arqueológico** para el debido control de los avances de la obra, fuera y dentro del Área de Impacto Directo, (construcción de depósitos, caminos, bodegas, tuberías, etc), ya que se pueden afectar posibles sitios arqueológicos que hubiera en dicha zona.

Estas medidas de mitigación se basan en la Resolución **No. AG-0363-2005 del 8 de julio de 2005**, en la cual se establece medidas de protección del patrimonio histórico nacional ante actividades generadoras de impacto ambiental, así como la **Ley 14 del 5 de mayo de 1982, modificada por la ley 58 del 2003**. En esta, se conceden todas las garantías para el cuidado del patrimonio histórico -cultural. Así como también en virtud de la **Resolución No. 067- 08 DNPH Del 10 de Julio del 2008**: Según los **Términos de Referencia para la Evaluación de Prospecciones y Rescates Arqueológicos para los Estudios de Impacto Ambiental**; se deberá entregar los informes de evaluación arqueológica tanto al Ministerio de Ambiente, como a la Dirección Nacional de Patrimonio Histórico, dado esto el consultor arqueológico tiene la responsabilidad de entregar dicho informe a esta última instancia estatal mencionada (DNPH).

BIBLIOGRAFÍA CONSULTADA

Biese, Leo 1964	“The Prehistoric of Panama Viejo”. Smithsonian Institute Bureau of American Ethnology . Bulletin: 191.
Bray Warwick 1985	“Across the Darien Gap: a Colombian View of Isthmian archaeology”. Archaeology of Lower Central America Frederick Lange W y Doris Stone New Mexico.
Casimir de Brizuela, G. 2004	El Territorio Cueva y su transformación en el siglo XVI . Universidad de Panamá. Instituto de Estudios Nacionales (IDEN). Universidad Veracruzana.
Castillero Alfredo, et Cooke 2004	Historia General de Panamá . Centenario de la Republica de Panamá.
Cooke Richard 1973	“Informe sobre excavaciones en el Sitio CHO 3. Río Bayano”. Actas del IV Simposium Nacional de Antropología, Arqueología y Etnohistoria de Panamá . Universidad de Panamá.

Cooke Richard 1997	“Coetaneidad de metalurgia, artesanías de concha y cerámica pintada en Cerro Juan Díaz, Gran Coclé, Panamá”. Boletín Museo del Oro . No. 42. Enero-junio 1997. Bogotá, Colombia.
Cooke R., Carlos F. et al. 2005	Museo Antropológico Reina Torres de Araúz (Selección de piezas de la colección arqueológica)Instituto Nacional de Cultura. Ministerio de Economía y Finanzas. Embajada de España en Panamá. Fondo Mixto Hispano-Panameño de Cooperación. Impreso en Bogotá, Colombia Impreso en Bogotá.
DolmatoffReichel 1962	“Notas etnográficas sobre los indios del Chocó”. Revista Colombiana de Antropología . Vol. IX Bogotá Colombia.
Drolet. R. Slopes 1980	Cultural Settlement along the Moist Caribbean of Eastern Panama . Tesis Doctoral. University of Illinois.
Fernández Martín 1829	Colección de los viajes y descubrimientos que hicieron por mar los españoles desde finales del siglo XV. Tomo III (viages menores y de Vespucio, población en Darien) (sic). Imprenta Madrid.
Fernández de Oviedo G. 1853	Historia Natural y General de las Indias, Islas y Tierra Firme del Mar Océano . Imprenta de la Academia de Historia. Edit. José Amador de los Ríos. Madrid, España.
Howe James 1977	“Algunos problemas no resueltos de la etnohistoria del Este de Panamá”. Revista Panameña de Antropología . Año 2 No.2 dic. 1977.

Martin Rincón J. 2002	“Excavaciones arqueológicas en el Parque Morelos (Panamá La Vieja)”. Arqueología de Panamá la Vieja. Avances de investigación de agosto 2002. Patronato Panamá Viejo.
Mora Adrián 2009	Estudio Preliminar Etnohistórico de las Sociedades Indígenas del Este de Panamá durante el Periodo de Contacto. (Trabajo de graduación) Universidad de Panamá.
Romoli Kathleen 1987	Los de la Lengua Cueva: los grupos indígenas del Istmo Oriental en la época de la Conquista Española. Instituto Colombiano de Antropología e Instituto Colombiano de Cultura, Bogotá.
Rovira Beatriz 2002	“Evaluación de los Recursos Arqueológicos del área afectada por la Carretera Transitmica (alternativa C)”. Informe con datos bibliográficos.
Santos Vecino G. 1989	Las etnias indígenas prehispánicas y de la conquista en la región del Golfo de Urabá.
Sigvald Linné 1929	Darien in the past. The archaeology of Eastern Panama and North Wester Colombia. Goteborg.
Torres de Arauz, R 1977	Las Culturas Indígenas Panameñas en el momento de la conquista. Hombre y Cultura 3:69-96.
1972	“Informe preliminar sobre los sitios arqueológicos de Chepillo, Martinambo y Chechebre en el Distrito de Chepo. Provincia de Panamá. Actas del II Simposium Nacional de Antropología, Arqueología y Etnohistoria de Panamá. INAC.

ANEXO

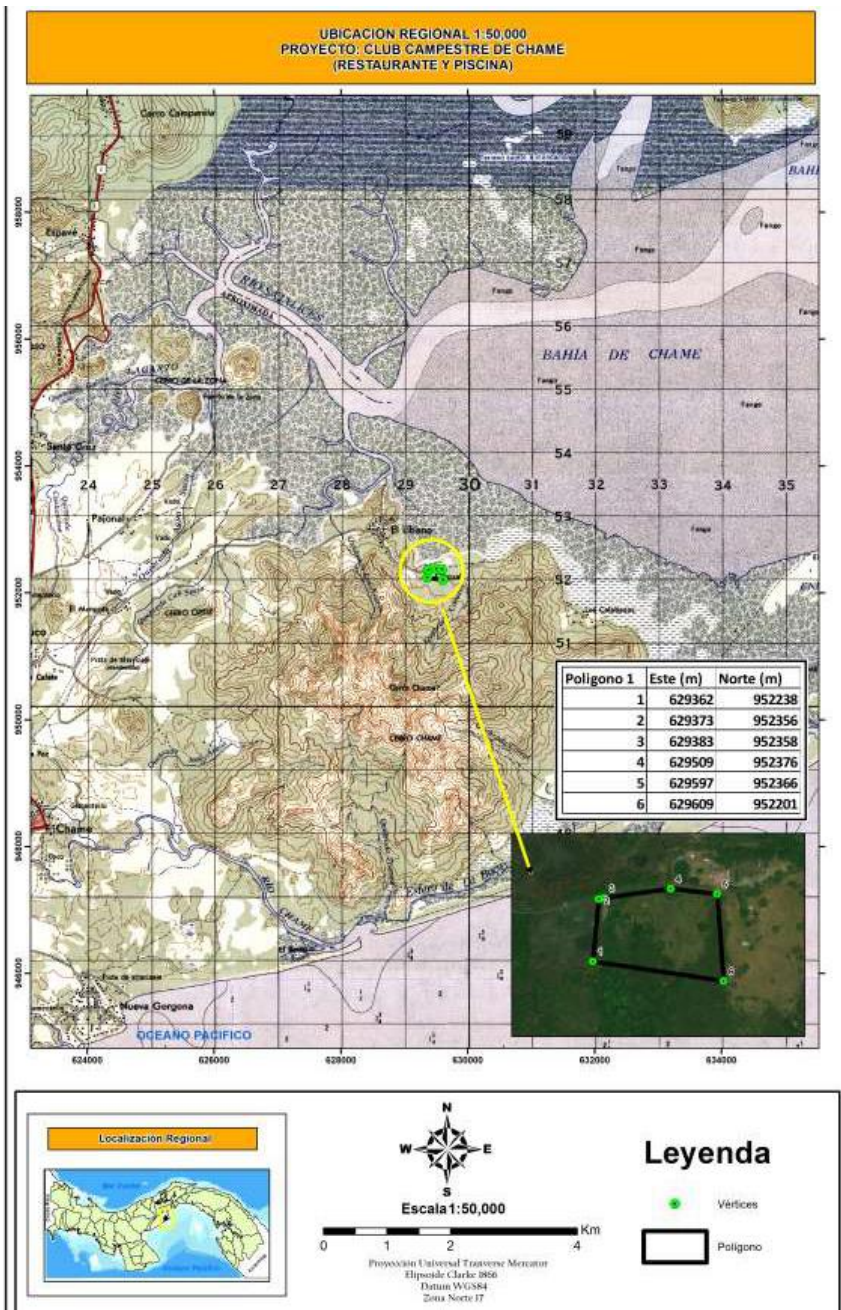

Fuente: Plano de ubicación del polígono proporcionado por la empresa promotora

Vistas satelitales de prospección arqueológica en Google Earth



Vistas satelitales A y B. Prospección arqueológica del polígono

