

Evaluación de los recursos arqueológicos
EsIA Rehabilitación de Calles en el Distrito de Los Santos
(Camino El Ejido- Santa Ana, Ramal El Ejido Santa Ana, Camino al Lado de Auto
Centro Diagnostico y Calle Barriada Santa Barbara – Intersección con Vía La
Espigadilla).

Arqueólogo Alvaro M. Brizuela C.
Registro 04-09 DNPH

1- Resumen ejecutivo

A través de este documento se presenta la línea base arqueológica de un alineamiento de varias calles que juntas miden aproximadamente 2425 metros lineales, ubicadas en el sector de Monagre – Santa Ana en la provincia de Los Santos, en el que se tiene contemplado realizar la rehabilitación de vialidades existentes y cuyo promotor es el Ministerio de Obras Públicas (MOP).

Objetivos

- Verificar el potencial arqueológico que presentan las áreas de proyecto.
- Identificar posibles afectaciones al recurso patrimonial.
- Efectuar las recomendaciones pertinentes para minimizar las afectaciones al recurso arqueológico.

Los vestigios y restos arqueológicos, parte del acervo patrimonial de la Nación, son recursos no renovables. A través del análisis de dichos objetos y los contextos de donde proceden es posible darles un significado, ya que ambos (objetos rotos o enteros y su ubicación original) permiten al arqueólogo obtener elementos de sustentación para caracterizar tanto los hallazgos realizados, como, por extensión, parte de las actividades o acontecimientos que se suscitaron en ese asentamiento humano en épocas pasadas.

Resultados:

En las áreas donde se ha contemplado desarrollar el proyecto propuesto, se llevó a cabo una prospección arqueológica superficial y subsuperficial sin que se diera con el hallazgo de vestigios materiales de interés patrimonial. Cabe enfatizar que todo corresponde a vialidades existentes que serán habilitadas o rehabilitadas.

Podemos indicar que la realización de este proyecto no supone una inminente afectación a los recursos patrimoniales.

2- Investigación bibliográfica

Arqueológicamente hablando, el territorio nacional ha sido dividido en tres grandes regiones (ver Cooke 1976 y Sánchez y Cooke 2004). Esta división se basa, en cierta medida, en las características estilísticas iconográficas y cronológicas del material cultural procedente de diversos contextos arqueológicos de la Región Central haciéndola extensiva hacia las otras dos regiones. De ello resultan la Región Oriental o Gran Darién, la Región Occidental o Gran Chiriquí, y la Región Central o Gran Coclé, correspondiendo a esta última donde se ubica el área de proyecto.

La Región Central tiene la particularidad de contar con muchos yacimientos arqueológicos que atestiguan desde las primeras ocupaciones humanas en el actual territorio nacional, hasta el periodo de contacto con los europeos; algunos de los cuales han sido ampliamente estudiados y acerca de los que se han realizado diversas publicaciones. Sin embargo, no todos los sitios arqueológicos que en ella se encuentran han corrido con tal suerte, falta mucho por investigar.

Si bien es cierto que, en la Región Central, o Gran Coclé, se han desarrollado diversas investigaciones de trascendental importancia para el conocimiento de las culturas precolombinas de Panamá, también lo es el hecho de que en su mayoría se han llevado a cabo entre la porción centro y sur de la Provincia de Coclé; por citar algunos de los sitios tenemos Cueva de los Ladrones (sitio excavado por Cooke y Bird en 1974), El Caño, Sitio Conte, Nata, Cerro Mangote, y el Abrigo de Aguadulce.

La documentación de estos sitios nos reporta evidencia de ocupación humana desde las etapas pre-agrícolas (Abrigo de Aguadulce y Cerro Mangote) cuya datación trasciende los 4000 años de antigüedad a.C.1, hasta los cacicazgos plenamente establecidos (como Nata o El Caño) que estaban “vivos” al momento de la llegada de los europeos en el S XVI. Por consiguiente, la naturaleza de los restos materiales de estas antiguas sociedades es de una diversidad muy amplia (cerámica simple o elaborada –sin decoración o decorada como las famosas policromas Hatillo entre otras- herramientas y armas de piedra); donde se incluye también restos óseos de los animales que formaban parte de la alimentación.

Un trabajo regional en las proximidades del área de proyecto lo constituye la cuenca del río Santa María fue el área de estudio de un proyecto de investigación multidisciplinario que se desarrolló en la década de 1980 y cuyos resultados contribuyeron al conocimiento de la arqueología de Panamá. En la Región Central (últimamente denominada “Gran Coclé”, ver Cooke y Sánchez 2004) se tiene la mejor secuencia cronológica de la ocupación humana, desde la última glaciación, y un extenso registro de la distribución de yacimientos arqueológicos en el paisaje. Se reporta el abrigo rocoso de Los Santanas con datación por radiocarbono del periodo Precerámico Temprano (la fecha publicada es de 7,100 +/- 230 años antes del presente, es decir, a finales del quinto milenio antes de Cristo); se reporta el abrigo rocoso de Vaca de Monte con datación por radiocarbono del periodo Precerámico Tardío (la fecha publicada es de 5,630 +/- 180 años antes del presente, es decir, del cuarto milenio antes de Cristo). Por otro lado, en el pueblo de Bajo Chitra Cooke y Ranere (1992a: fig. 2, sitio CL-4) reportan la presencia de un yacimiento del periodo cerámico tardío, posiblemente asociado al territorio del Cacique Esquegua: “...el pueblo moderno de Bajo Chitra, donde

existe un sitio arqueológico (cl-4) ocupado únicamente durante el periodo VIIB (1,300-1,500 d.C.). La cerámica polícroma del estilo “El Hatillo” encontrada aquí es idéntica a la que se ha reportado en Natá... También se halló una ‘patena’ de oro martillado... Este sitio es, con creces el asentamiento precolombino más grande encontrado en esta zona”. Esquegua era uno de los caciques que confrontaron a los españoles a principios del siglo XVI, pero que luego se alió con ellos en contra de Urraca. Ninguno de estos tres sitios mencionados en las publicaciones citadas coincide con las áreas de influencia directa que fueron inspeccionadas durante el trabajo de campo realizado.

La mayor parte de los sitios reportados en el registro arqueológico corresponden a poblados agrícolas, y sobre todo a cementerios; cuyos emplazamientos se dieron en tierras altas o en las planicies costeras a lo largo y ancho del actual territorio nacional. La escasa (o nula) secuencia estratigráfica que presentan puede interpretarse como evidencia de que los asentamientos humanos tuvieron un solo horizonte ocupacional; es decir, a) que no se utilizaron durante prolongados periodos de tiempo; o b) que las manifestaciones artefactuales, materializadas en los objetos cerámicos, líticos u otros, experimentaron pocos cambios a lo largo de los años. Lo que no significa de ninguna manera que en esta región podamos encontrar otros sitios mucho más complejos. Una excepción a este planteamiento la podríamos llegar a considerar en yacimientos donde pudieran aparecer materiales cerámicos de diferentes fases o épocas y que podrían testimoniar un uso permanente o por temporadas.

3- Método y técnicas aplicados

A- Investigación documental.

B- Trabajo de campo- para su realización nos basamos en el procedimiento consignado en la normativa vigente adecuándonos a la condición actual del terreno. Se hizo una Prospección Superficial y Subsuperficial a lo largo de las áreas de proyecto. En primer lugar, se efectuó un reconocimiento general del terreno con la finalidad de identificar la existencia de remanentes culturales diseminados a nivel superficial, a la par que se identificaron diversos puntos para hacer sondeos con una pala (prospección subsuperficial). Los puntos de reconocimiento fueron referenciados con un GPS; se tomaron fotografías de las áreas y del proceso de trabajo.

C- Procesamiento de datos.

4- Descripción de los resultados

Las distintas áreas que conforman el proyecto fueron cubiertas en su totalidad. Ni en la revisión de la superficie, ni en los sondeos realizados se halló material arqueológico.

Cabe recalcar que las áreas de proyecto corresponden a segmentos de calles existentes y sus servidumbres; por tal razón hay una alteración antrópica contemporánea de data indeterminada.

5- Listado de yacimientos y caracterización

No se hallaron materiales culturales que demuestren la existencia de algún sitio arqueológico.

6- Registro cualitativo

No se hallaron materiales culturales que describir ni cuantificar.

7- Evaluación y cuantificación del impacto del proyecto sobre el recurso arqueológico

Los resultados de la prospección arqueológica apuntan a que la realización del proyecto propuesto no afectará negativamente restos arqueológicos conocidos. Aunque no se detectó la presencia de algún tipo de resto arqueológico tampoco puede descartarse al 100% la posibilidad de que ocurran hallazgos significativos. Por esta razón se recomienda que un arqueólogo profesional debidamente registrado ante la DNPC-MiCultura, lleve a cabo una charla de inducción al personal de proyecto para que tengan conocimiento del protocolo a seguir ante algún hallazgo fortuito.

8- Bibliografía

Arosemena Marcia de, y Raúl González G.

1980 Patrones de enterramiento en un cementerio precolombino de Tonosí. En Actas del primer congreso nacional de antropología, arqueología y etnohistoria. INAC. Panamá.

Brizuela Casimir, Álvaro M.

2006 Evaluación de los recursos arqueológicos EsIA La Dulce Resort. Inédito. Presentado a la ANAM y la DNPH. 2007 Reporte Final del Rescate Arqueológico Resort la Dulce Sitio 2. Inédito presentado a la DNPH.

Briggs, Peter

1992 La diversidad social de Panamá central: los restos mortuorios del sitio de El Indio, Los Santos. En Revista Patrimonio Histórico. Segunda época Vol. 1 N° 1 INAC-DNPH Panamá.

Casimir de Brizuela, Gladys

1971 Excavaciones en Las Huacas, Distrito de Sona, Veraguas. En Actas del II Simposium Nacional de Antropología, Arqueología y Etnohistoria de Panamá. Universidad de Panamá- Centro de Investigaciones Antropológicas e Instituto Nacional de Cultura y Deportes- Dirección del Patrimonio Histórico. Panamá

1972 Síntesis de arqueología de Panamá. Editorial Universitaria (EUPAN). Serie Arte. Universidad de Panamá. Informe preliminar de las excavaciones en el sitio arqueológico Las Huacas, Distrito de Soná, Veraguas. En: Actas del II Simposium Nacional de Antropología, Arqueología y Etnohistoria de Panamá. Universidad de Panamá. Centro de Investigaciones Antropológicas. Instituto nacional de Cultura y Deportes. Dirección Nacional del Patrimonio Histórico. Panamá

Cooke, Richard

1976 Panamá Región Central. En Revista Vínculos Vol. 2 N° 1 Revista del Museo Nacional de Costa Rica. 1979 Los impactos de las comunidades agrícolas precolombinas sobre los ambientes del Trópico estacional: datos del Panamá prehistórico. Actas del IV Simposio de Ecología Tropical 3:919-973. Panamá: Instituto Nacional de Cultura.

Cooke, Richard et al

1988 Rasgos mortuorios y artefactos inusitados de Cerro Juan Díaz, una aldea precolombina del “Gran Coclé” (Panamá central). En Revista La Antigua N° 53. USMA. Panamá.

Cooke, R.G. y A.J. Ranere

1994 Relación entre recursos pesqueros, geografía y estrategias de subsistencia en dos sitios arqueológicos de diferentes edades en un estuario del Pacífico central de Panamá. Actas del Primer Congreso sobre la Defensa del Patrimonio Nacional, Panamá 2: 68-114.

Cooke, Richard y Luis A. Sánchez

1975 El papel del mar y de las costas en el Panamá pre-hispánico y del periodo de contacto: Redes locales y relaciones externas. En Revista de historia / Escuela de Historia.

Universidad Nacional, Centro de Investigaciones Históricas, Universidad de Costa Rica.
Vol. 1, No. 43 Editorial de la Universidad de Costa Rica
1997 Coetaneidad de metalurgia, artesanías de concha y cerámica pintada en cerro Juan Díaz, Gran Coclé, Panamá. En Boletín del Museo del Oro N° 42 enero-junio. Costa Rica.
2004 Panamá prehispánico, en Historia General de Panamá, dirigida y editada por Alfredo Castillero Calvo, Volumen I, Tomo I, Capítulo I. Panamá: Comité Nacional del Centenario de la República. Panamá indígena: 1501-1550, en Historia General de Panamá, dirigida y editada por Alfredo Castillero Calvo, Volumen I, Tomo I, Capítulo I. Panamá: Comité Nacional del Centenario de la República.

Cooke, Richard y Marcela Camargo
1977 Coclé y su arqueología: una breve historia. En revista La Antigua. Año VI. No. 9 noviembre. USMA. Panamá.

Fitzgerald B., Carlos M.
1993 Informe preliminar sobre excavaciones arqueológicas en El Caño (NA-20), Temporada 1988a, en El Caño: Comunidad y cultura. Centro Subregional de Restauración OEA-INAC / Editorial Mariano Arosemena. Panamá. 1998b Aproximación al estudio de los cacicazgos en el área intermedia y Panamá. En Antropología Panameña. Pueblos y culturas. Editado por Aníbal Pastor Núñez. Col. Libros de la Facultad de Humanidades. UP EUPAN AECI IPCH Panamá.

Helms, Mary W.
1979 Ancient Panama: Chiefs in Search of Power. Austin: University of Texas Press.

Ichon, Alan
1968 Informe preliminar sobre las investigaciones arqueológicas en el sur de la Península de Azuero. En Actas del Primer Simposium Nacional de Arqueología y Etnohistoria de Panamá.
1980 Archeologie du sud de la Peninsule d'Azuerio Panama. Misión Arqueológica y Etnológica Francesa en México. Estudios Mesoamericanos – Serie II N° 3. México.

Isaza A., Ilian I. y Eric M. Vrba
2009 Informe preliminar del proyecto: ocupación pre-colombina de las islas del Parque Nacional Coiba. Mecanoescrito consultado en la DNPH-INAC

Lothrop, Samuel
1950 Archaeology of southern Veraguas. Cambridge University.

Sánchez, Luis y Richard Cooke
1997 ¿Quién presta y quién imita? Orfebrería e iconografía en Gran Coclé. Panamá. En Boletín del Museo del Oro N° 42 enero-junio. Costa Rica.

Leyes, Decretos y Resoluciones

Constitución Política de la República de Panamá de 1972. Reformada por los actos reformativos de 1978, por el Acto Constitucional de 1983 y los Actos Legislativos 1 de 1993 y 2 de 1994. Instituto Nacional de Cultura Ley N° 14 de 1982 –mayo 5- 1990 Dirección nacional del Patrimonio Histórico. Impresora de la nación INAC. Panamá.

Ley 58 de 2003 –agosto 7- Que modifica Artículos de la Ley 14 de 1982, sobre custodia, conservación y administración del Patrimonio Histórico de la Nación y dicta otras disposiciones.

Resolución N° AG-0363-2005 –julio 8- Por la cual se establecen medidas de protección del patrimonio histórico nacional ante actividades generadoras de impacto ambiental.

Ley 14 de 2007 Que adopta el Código Penal. Capítulo VII Delitos contra el patrimonio histórico de la Nación. Artículos 225 a 228.

Resolución N° 067-08 DNPH de 10 de julio de 2008. Por la cual se definen los términos de referencia para los informes de prospección, excavación y rescate arqueológicos, que sean producto de los estudios de impacto ambiental y/o dentro del marco de investigaciones arqueológicas.

Ley 17 General de Cultura de 3 de noviembre de 2020

9- Anexo grafico

Localización regional del área de proyecto (tomado de Google Earth)



Área de proyecto (proporcionado por el promotor)

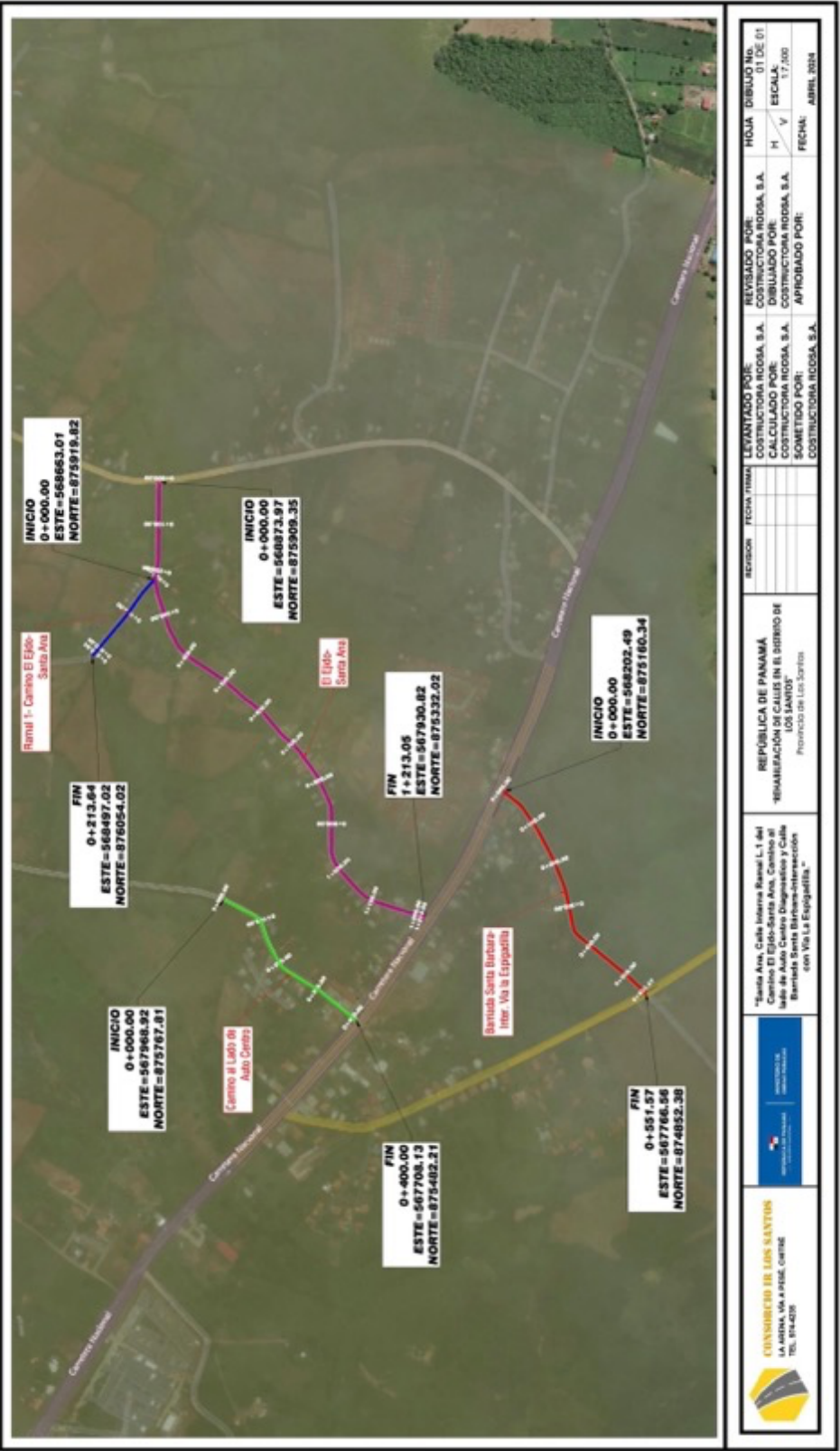

Croquis de la prospección arqueológica (hecho por el autor)

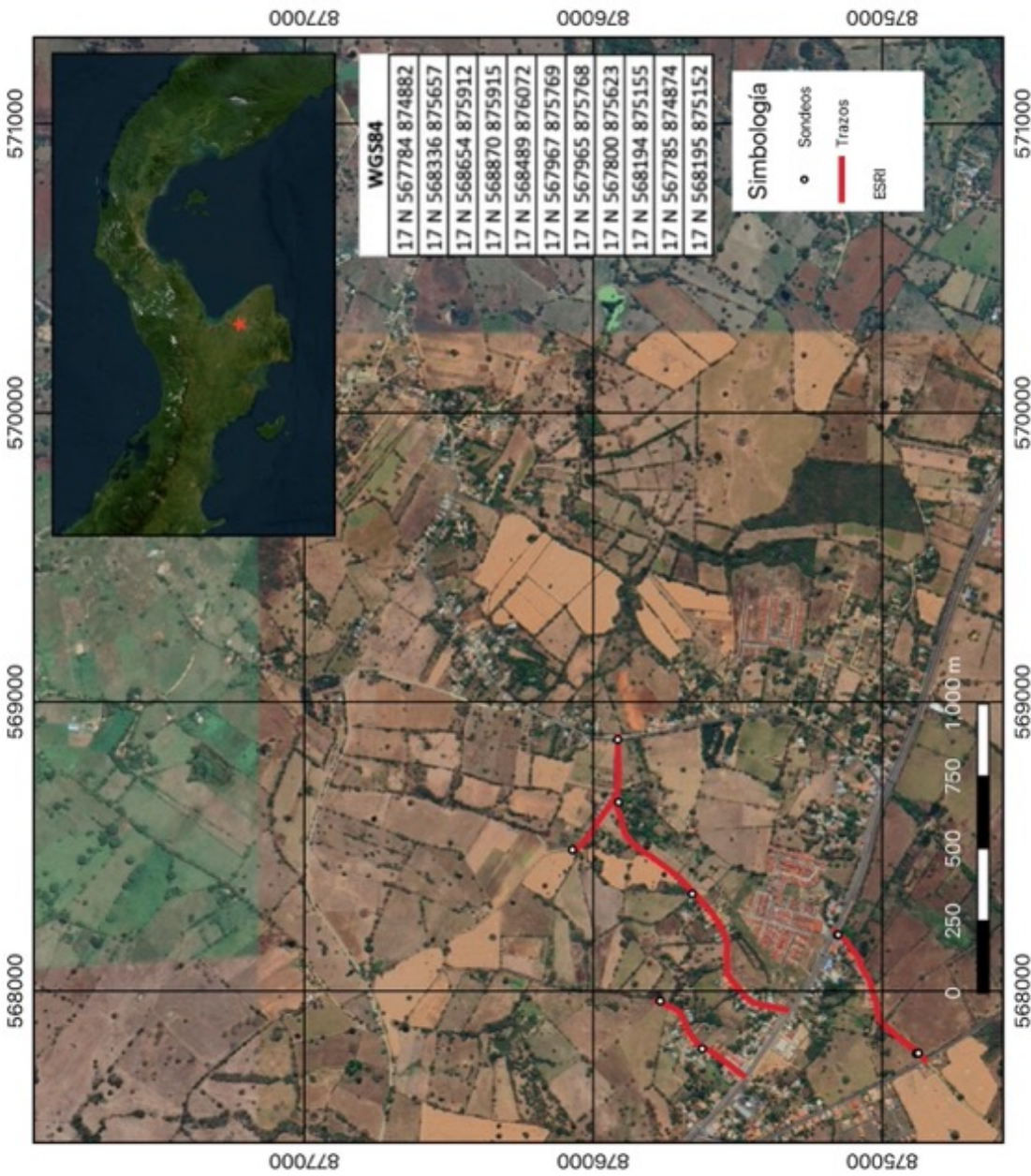

Fotografías

Barriada Santa Bárbara Interconexión La Espigadilla

Vistas generales



Proceso de sondeos



El Ejido - Santa Ana

Vistas generales



Proceso de sondeos



Camino al lado de Autocentro

Vistas generales



Proceso de sondeos



Coordenadas de los sondeos, datum WGS84

WGS84
17 N 567784 874882
17 N 568336 875657
17 N 568654 875912
17 N 568870 875915
17 N 568489 876072
17 N 567967 875769
17 N 567965 875768
17 N 567800 875623
17 N 568194 875155
17 N 567785 874874
17 N 568195 875152