

Evaluación de los recursos arqueológicos
EsIA Uniplaza Vacamonte
Corregimiento de Vista Alegre, Distrito de Arraiján, Provincia de Panamá Oeste



Alvaro M. Brizuela Casimir
Arqueólogo Registro 04-09 DNPH

1- Resumen ejecutivo

Se presenta la línea base arqueológica levantada en un polígono de terreno que mide 2ha 6988m² ubicado en Vacamonte; en dicho lugar se ha contemplado llevar a cabo un desarrollo inmobiliario de tipo comercial. El promotor de proyecto es la empresa Desarrollo Nuevo Vacamonte S.A.

Los vestigios y restos arqueológicos son recursos no renovables y embisten un carácter de fragilidad y unicidad muy particulares; ellos hacen parte del acervo patrimonial de la Nación. A través del análisis de los objetos y los contextos de donde proceden es posible darles un significado, ya que ambos (objetos rotos o enteros y su ubicación original) permiten al arqueólogo obtener elementos de sustentación para caracterizar tanto los hallazgos realizados, como, por extensión, parte de las actividades o acontecimientos que se suscitaron en ese asentamiento humano en épocas pasadas.

Objetivos

- Identificar el potencial arqueológico en el polígono de proyecto.
- Plantear las recomendaciones pertinentes encaminadas a evitar o mitigar afectaciones en los recursos arqueológicos.

Resultados

El polígono de proyecto cuenta con una superficie notablemente intervenida por actividades antrópicas contemporáneas de data indeterminada. Como resultado de la evaluación arqueológica que se llevó a cabo en la totalidad del predio, no se identificaron recursos materiales de interés patrimonial ni se anticipa el hallazgo inminente de contextos arqueológicos en estado prístino.

2- Investigación bibliográfica

Desde una perspectiva arqueológica, Panamá ha sido dividida, para propósitos científicos, en tres regiones o esferas de interacción cultural (Cooke 1976), a saber, la región Occidental o Gran Chiriquí, la región Central o Gran Coclé y la región Oriental o Gran Darién. Esta propuesta representa la división cultural del actual territorio nacional durante el período Precolombino, y que puede tener mayor validez por lo menos para varios lustros inmediatamente precedentes a la conquista española.

El polígono de proyecto (área de impacto directo) se halla dentro de la Región Oriental, o como se le conoce más recientemente, Gran Darién. Esta región se extiende aproximadamente desde Chame hasta el Departamento del Chocó en Colombia y abarca ambas costas del Istmo. Cabe señalar que en la porción panameña han sido realizados muy escasos estudios arqueológicos, y por ende es una de las menos conocidas. Durante la etapa final del período prehispánico, y de acuerdo con algunos cronistas españoles, los habitantes de la Región Oriental se comunicaban por medio de la lengua Cueva (extinta desde la época de la conquista). Estos grupos humanos tuvieron como esquema organizativo el Cacicazgo.

La historia cultural del actual territorio nacional se remonta al denominado período Paleo indio testimoniado por la presencia en el registro arqueológico de puntas de lanza en forma de cola de pez y algunas semejantes a las Clovis; a estos hallazgos puede asignárseles una antigüedad aproximada de 10,000 años antes de Cristo. Durante esta etapa los grupos humanos tenían un sistema de organización social incipiente basado en la apropiación de recursos alimenticios ya sea a través de la recolección, caza y/o pesca. Mismos que habitan campamentos temporales, así como también abrigos rocosos y –posiblemente también– algunas cuevas.

Posteriormente aparecen los asentamientos permanentes: pequeñas aldeas. Con ello se hacen evidentes las prácticas agrícolas, así como también el surgimiento de nuevos elementos en el registro arqueológico, tal es el caso de la cerámica y algunas herramientas de piedra (morteros, metates, navajas). Los grupos humanos inician su crecimiento como sociedades con plena identidad colectiva, lo que permite distinguir en los materiales hallados diferencias (sutiles o evidentes) entre las representaciones plasmadas en la decoración de las piezas. Esta etapa puede ser considerada temporalmente entre el 3,000 antes de Cristo y 300 después de Cristo.

El siguiente período está caracterizado por un complejo proceso en el que los grupos humanos se organizan en tal forma que surgen elementos de diferenciación más evidentes entre sus miembros. Es decir, se vuelven sociedades no igualitarias. Que dan pie a la conformación tanto de Centros Ceremoniales como de Cacicazgos. Este período se puede estimar entre los años 300 después de Cristo hasta la etapa de Contacto con los grupos europeos.

La mayoría de los yacimientos reportados en esta área cultural corresponden a la etapa aldeana, cuyo sistema de organización social estaba conformado en cacicazgos, sistema de organización socio-política que se desarrolla con posterioridad al 500dC y que se encontraba vigente al momento de contacto con los españoles (Fitzgerald 1998).

3- Bibliografía

Biese, Leo P.

1964 The prehistory of Panamá Viejo. Smithsonian Institution. Bureau of American Ethnology. Antropological Papers, N° 68. From Bureau of American Ethnology Bulletin 191, pp. 1-52, pls. 1-25. Washington. U.S. Government Printing Office.

Bray, Warrick

1990 Cruzando el tapón del Darién: una visión de la arqueología del Istmo desde la perspectiva colombiana. En Boletín Museo del Oro. N°29. octubre-diciembre:3-51. Banco de la República. Museo del Oro. Santa Fe de Bogotá.

Bird, Junius y Richard Cooke

1977 Los artefactos más antiguos de Panamá. Separata de la Revista Nacional de Cultura N° 6. Páginas 7-31. Panamá

Brizuela Casimir, Alvaro M.

1998 Informe de excavación en las Casas Oeste: y la encontramos... Informe de campo. Patronato de Panamá Viejo.

2004 Informe sobre los recursos arqueológicos en el Proyecto Villas del Golf II. Ciudad de Panamá. Estudio para el EIA.

2012 Evaluación arqueológica EsIA Manejo forestal Nurra, Darién.

Brizuela Casimir, Alvaro M. y Gloria Biffano

2005 Proyecto Arqueológico Villas del Golf II. Informe preliminar. Presentado a la Dirección Nacional del Patrimonio Histórico del INAC. Panamá. Sin publicar.

2009 Rescate Arqueológico Planta de generación y distribución eléctrica Chepillo. Presentado a la Dirección Nacional del Patrimonio Histórico del INAC. Panamá. Sin publicar.

Casimir de Brizuela, Gladys

1972 Síntesis de arqueología de Panamá. Editorial Universitaria. Universidad de Panamá.

2004 El territorio Cueva y su transformación en el siglo XVI. Universidad de Panamá (IDEN) y Universidad Veracruzana. Panamá

Cooke, Richard

1976 Panamá: Región Central. En Vínculos 2. Revista de Antropología del Museo Nacional de Costa Rica. San José.

Cooke, Richard y Luis Alberto Sánchez

2004 Panamá prehispánico, en Historia General de Panamá, dirigida y editada por Alfredo Castillero Calvo, Volumen I, Tomo I, Capítulo I, pp. 3-46. Panamá: Comité Nacional del Centenario de la República.

Fernández de Oviedo, Gonzalo.

1996 Sumario de la natural historia de las Indias. Biblioteca Americana. Fondo de Cultura Económica. México. Segunda reimpresión.

Fitzgerald B., Carlos M.

1998 Cacicazgos precolombinos. Perspectiva del área intermedia. En Antropología panameña. Pueblos y culturas. Editado por Aníbal Pastor. Universidad de Panamá- Editorial Universitaria- AECI- IPCH.

Griggs, John, Luis Sánchez y Carlos Fitzgerald

2006. Prospección arqueológica en el alineamiento probable de la nueva esclusa en el sector Pacífico del Canal de Panamá. Autoridad del Canal de Panamá. Panamá

Griggs, John y Carlos Fitzgerald

2006. Informe final. Prospección arqueológica en los Sitios 15 y 16 Emperador. Autoridad del Canal de Panamá. Panamá

Martín Rincón, Juan G. y otros

2009 Exploraciones arqueológicas en la Isla Pedro González Archipiélago de Las Perlas Panamá. Informe final rescate arqueológico Fase I. En archivos de la DNPH-INAC

Mendizábal, Tomás

2004 Panama Viejo: An analysis of the construction of archaeological time in eastern Panama. Tesis Doctoral. Instituto de Arqueología. Londres.

Miranda, Máximo

1974 Un aporte preliminar a la arqueología del oriente de Panamá. Trabajo de graduación para optar al título de Licenciado en Geografía e Historia. Universidad de Panamá. Facultad de Filosofía, Letras y Educación.

1980 Panorama arqueológico sobre 20 sitios localizados en el oriente de Panamá. En Actas del V Simposium Nacional de Antropología, Arqueología y Etnohistoria de Panamá. INAC. Col. Patrimonio Histórico.

Romoli, Kathleen.

1987 Los de la lengua de Cueva: los grupos indígenas del istmo oriental en la época de la conquista española. Bogotá: Instituto Colombiano de Antropología e Instituto Colombiano de Cultura.

Stirling, Matthew W. and Marion Stirling

1964 The archaeology of Taboga, Urabá, and Taboguilla Islands, Panama. Smithsonian Institution. Bureau of American Ethnology. Anthropological Papers, N° 73. From Bureau of American Ethnology Bulletin 191, pp. 285-348, pls. 45-90. Washington. U.S. Government Printing Office.

Leyes, Decretos y Resoluciones

Constitución Política de la República de Panamá de 1972. Reformada por los actos reformativos de 1978, por el Acto Constitucional de 1983 y los Actos Legislativos 1 de 1993 y 2 de 1994.

Instituto Nacional de Cultura Ley N° 14 de 1982 –mayo 5- 1990 Dirección Nacional del Patrimonio Histórico. Impresora de la Nación INAC. Panamá.

Ley 58 de 2003 –agosto 7- Que modifica Artículos de la Ley 14 de 1982, sobre custodia, conservación y administración del Patrimonio Histórico de la Nación y dicta otras disposiciones.

Resolución N° AG-0363-2005 –julio 8- Por la cual se establecen medidas de protección del patrimonio histórico nacional ante actividades generadoras de impacto ambiental.

Ley 14 de 2007 Que adopta el Código Penal. Capítulo VII Delitos contra el patrimonio histórico de la Nación. Artículos 225 a 228.

Resolución N° 067-08 DNPH de 10 de julio de 2008. Por la cual se definen los términos de referencia para los informes de prospección, excavación y rescate arqueológicos, que sean producto de los estudios de impacto ambiental y/o dentro del marco de investigaciones arqueológicas.

Ley 175 General de Cultura de 3 noviembre 2020

4- Método y técnicas aplicados

- a) Revisión documental.
- b) Trabajo de campo: tomando en consideración el estado actual del polígono de proyecto, así como también los lineamientos contemplados en la normativa patrimonial vigente, para la evaluación del área a desarrollar se llevó a cabo una prospección superficial por medio de la cual se accedió a todo el polígono; a partir de ello, se hizo una prospección subsuperficial con una coa en puntos elegidos aleatoriamente. Las coordenadas de los sondeos se tomaron con un GPS portátil.
- c) Procesamiento de datos.

5- Descripción de los resultados

El polígono de proyecto fue evaluado por completo.

El terreno, aun con la actividad antrópica, es irregular. La cobertura vegetal en su mayoría corresponde a pastizal natural, arbustos y varios árboles de distinto tamaño. En algunas partes hay disposición irregular de materiales de construcción y basura. El suelo libre de cobertura vegetal está erosionado.

Ni en los sondeos ni en la revisión de la superficie se observaron o hallaron evidencias materiales de interés patrimonial.

6- Listado de yacimientos y caracterización

En el polígono a desarrollar no se identificaron recursos arqueológicos.

7- Evaluación y cuantificación del impacto del proyecto sobre el recurso arqueológico

Tomando en cuenta la condición actual del terreno y los resultados de la prospección, no se anticipa una inminente afectación a contextos arqueológicos en estado prístino.

8- Recomendaciones

Se recomienda que un arqueólogo profesional registrado en la Dirección Nacional de Patrimonio Cultural dicte una charla al personal que esté ligado a la tarea de movimientos de tierra para que tengan conocimiento del protocolo a seguir ante la eventual probabilidad de que ocurra algún hallazgo fortuito. Cosa que, si llegase a concretarse, será deber del promotor financiar las tareas para documentar y preservar los hallazgos.

9- Anexo gráfico

Localización regional (hecho con Google Earth)



Polígono proyecto (hecho con Google Earth)



Polígono de proyecto (proporcionado por el promotor)

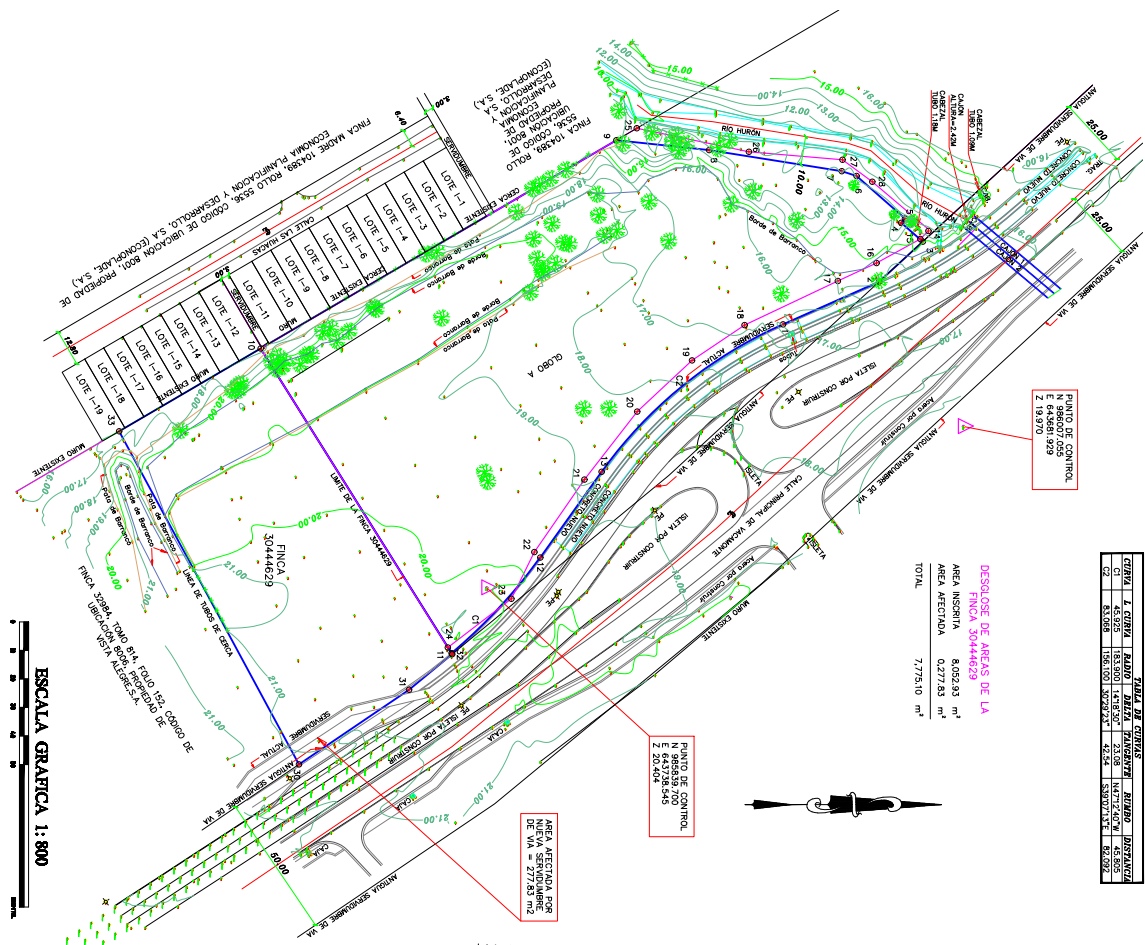

Mapa de la prospección arqueológica (hecho por el autor)

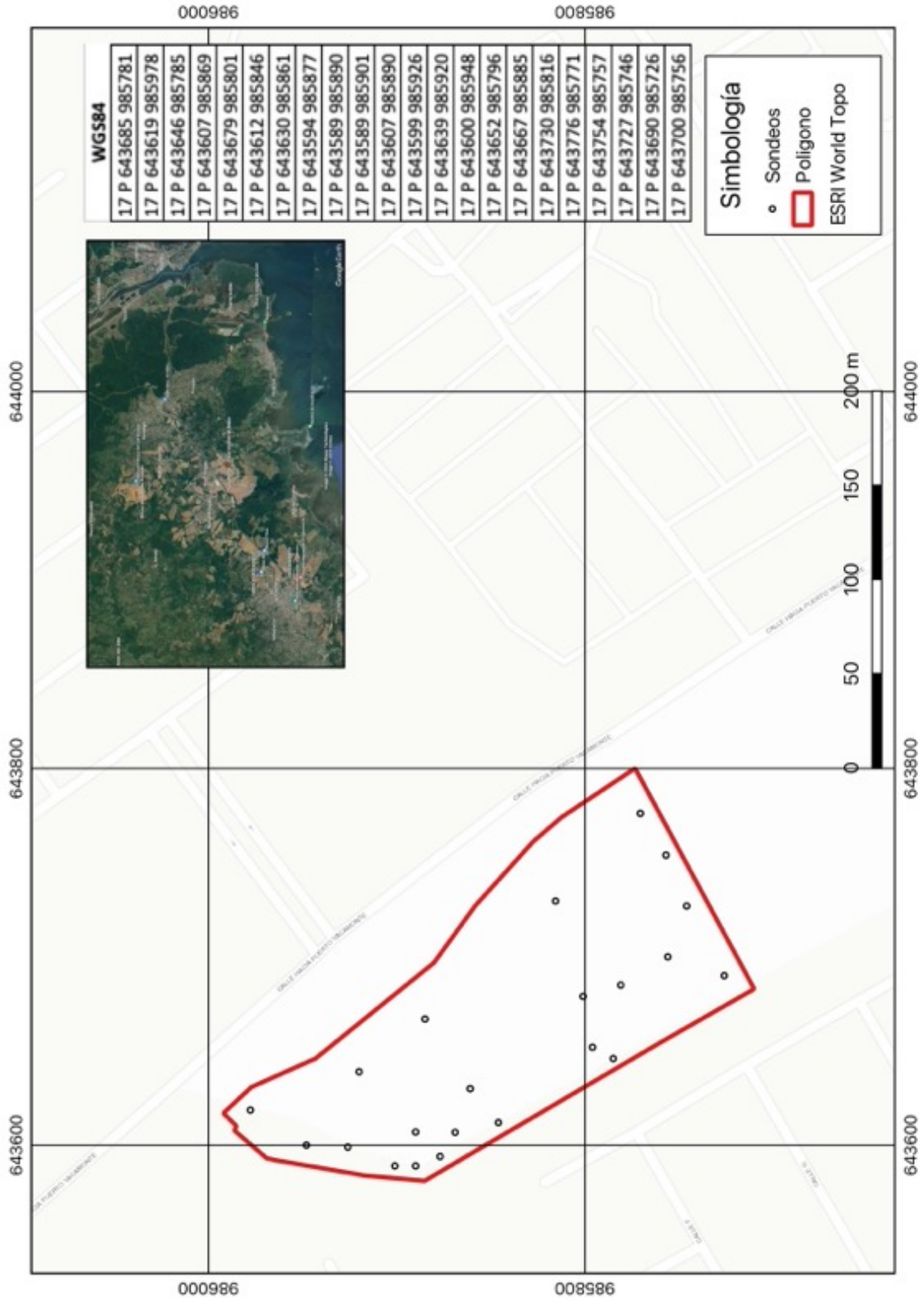

Fotografías

Vistas generales



Vistas generales



Proceso de sondeos



Detalle de sondeos



Coordenadas de los sondeos realizados. Datum consignado.

WGS84
17 P 643685 985781
17 P 643619 985978
17 P 643646 985785
17 P 643607 985869
17 P 643679 985801
17 P 643612 985846
17 P 643630 985861
17 P 643594 985877
17 P 643589 985890
17 P 643589 985901
17 P 643607 985890
17 P 643599 985926
17 P 643639 985920
17 P 643600 985948
17 P 643652 985796
17 P 643667 985885
17 P 643730 985816
17 P 643776 985771
17 P 643754 985757
17 P 643727 985746
17 P 643690 985726
17 P 643700 985756