

DIRECCIÓN REGIONAL DE PANAMÁ OESTE
SECCIÓN FORESTAL

Ave. de Las Américas, Edificio 5E, frente al MOP, Planta Alta, Local No. 1, 2, 3 y 4. Teléfono 500-0855 ext. 6426

La Chorrera, 8 de abril de 2024.
DRPO-SEFOR-041-2024

Ingeniero
HILARIO RODRÍGUEZ
Jefe Encargado de la Sección de Evaluación de Estudios
de Impacto Ambiental
E. S. D.

Respetado Ingeniero Rodríguez:

En atención al Memorando SEIA-034-2024, fechado 25 de marzo de 2024, le adjuntamos el Informe Técnico No. 088-2024, del Estudio de Impacto Ambiental "DISEÑO, SUMINISTRO, TRANSPORTE, ENTREGA E INSTALACIÓN DE MATERIALES Y EQUIPOS E INTERCONEXIÓN PARA LOS PROYECTOS DE EXTENSIÓN DE LÍNEA QUE INCLUYEN: LÍNEAS DE DISTRIBUCIÓN ELÉCTRICA, LUMINARIAS PÚBLICAS, TRANSFORMADORES, ACOMETIDAS ELÉCTRICAS, TAPIAS E INSTALACIONES ELÉCTRICAS INTERNAS PARA VIVIENDAS DE BAJOS RECURSOS EN COMUNIDADES DE PANAMÁ OESTE, CORRESPONDIENTE AL LOTE NO.3 COMUNIDAD LOS FALDARES", cuyo promotor es el Ministerio de Obras Públicas.

Quedando a su disposición por alguna duda al respecto, se despide de usted,

Atentamente,

Ing. LADY J. PALACIOS C.
Jefa de la Sección Forestal
MIAMBIENTE – Panamá Oeste

c.c. Archivos.

LP/lp

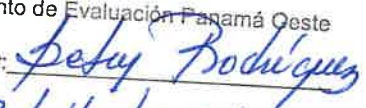
 **MIAMBIENTE**
Departamento de Evaluación Panamá Oeste
Recibido por: 
Fecha: 8/4/2024
Hora: 11:24 gm

DIRECCIÓN REGIONAL DE PANAMÁ OESTE
Sección Forestal

INFORME TÉCNICO N° 088-2024
Informe Técnico de Inspección

1. GENERALES

MOTIVO DE LA INSPECCIÓN:	Inspección en conjunto para Evaluación de Estudio de Impacto Ambiental.
PROYECTO:	DISEÑO, SUMINISTRO, TRANSPORTE, ENTREGA E INSTALACIÓN DE MATERIALES Y EQUIPOS E INTERCONEXIÓN PARA LOS PROYECTOS DE EXTENSIÓN DE LÍNEA QUE INCLUYEN: LÍNEAS DE DISTRIBUCIÓN ELÉCTRICA, LUMINARIAS PÚBLICAS, TRANSFORMADORES, ACOMETIDAS ELÉCTRIAS, TAPIAS E INSTALACIONES ELÉCTRICAS INTERNAS PARA VIVIENDAS DE BAJOS RECURSOS EN COMUNIDADES DE PANAMÁ OESTE, CORRESPONDIENTE AL LOTE NO.3 COMUNIDAD LOS FALDARES
PROMOTOR:	MINISTERIO DE OBRAS PÚBLICAS.
FECHA DE INSPECCIÓN:	2 de abril de 2024
UBICACIÓN:	Corregimiento de Trinidad, distrito de Capira, provincia de Panamá Oeste.
FECHA DE ELABORACIÓN DEL INFORME:	4 de abril de 2024.
PARTICIPANTES:	Lady Palacios, Hilario Rodríguez, Johana Castillo, Leidys Reyes – Por el Ministerio de Ambiente. Willena Bondurant, José Gabriel Falcón, Ariadne Jara – Por la Empresa Promotora.

2. OBJETIVOS.

Realizar inspección en conjunto para verificar el área donde se pretende desarrollar el proyecto **DISEÑO, SUMINISTRO, TRANSPORTE, ENTREGA E INSTALACIÓN DE MATERIALES Y EQUIPOS E INTERCONEXIÓN PARA LOS PROYECTOS DE EXTENSIÓN DE LÍNEA QUE INCLUYEN: LÍNEAS DE DISTRIBUCIÓN ELÉCTRICA, LUMINARIAS PÚBLICAS, TRANSFORMADORES, ACOMETIDAS ELÉCTRIAS, TAPIAS E INSTALACIONES ELÉCTRICAS INTERNAS PARA VIVIENDAS DE BAJOS RECURSOS EN COMUNIDADES DE PANAMÁ OESTE, CORRESPONDIENTE AL LOTE NO.3 COMUNIDAD LOS FALDARES** y corroborar la información proporcionada en el Estudio de Impacto Ambiental presentado,

DIRECCIÓN REGIONAL DE PANAMÁ OESTE
Sección Forestal

específicamente en el punto 6. Descripción del Ambiente Biológico, el punto 6.1.1. Identificación y Caracterización de las formaciones vegetales con sus estratos, e incluir especies exóticas, amenazadas, endémicas y en peligro de extinción; el punto 6.1.2. Inventario Forestal y el punto 6.1.3. Mapa de cobertura vegetal y uso de suelo a una escala que permita su visualización.

3. ANTECEDENTES.

A través del Memorando SEIA-034-2024, fechado 25 de marzo de 2024, el Ing. Hilario Rodríguez – Jefe Encargado de la Sección de Evaluación de Estudios de Impacto Ambiental, hace formal invitación a la Sección Forestal, para la inspección técnica de evaluación al Estudio de Impacto Ambiental, Categoría I, “DISEÑO, SUMINISTRO, TRANSPORTE, ENTREGA E INSTALACIÓN DE MATERIALES Y EQUIPOS E INTERCONEXIÓN PARA LOS PROYECTOS DE EXTENSIÓN DE LÍNEA QUE INCLUYEN: LÍNEAS DE DISTRIBUCIÓN ELÉCTRICA, LUMINARIAS PÚBLICAS, TRANSFORMADORES, ACOMETIDAS ELÉCTRICAS, TAPIAS E INSTALACIONES ELÉCTRICAS INTERNAS PARA VIVIENDAS DE BAJOS RECURSOS EN COMUNIDADES DE PANAMÁ OESTE, CORRESPONDIENTE AL LOTE NO.3 COMUNIDAD LOS FALDARES”, a desarrollarse en Corregimiento de Trinidad, distrito de Capi, provincia de Panamá Oeste, presentado por el MINISTERIO DE OBRAS PÚBLICAS.

4. DESARROLLO DE LA INSPECCIÓN:

El día 2 de abril de 2024, se realiza inspección en campo en compañía de los participantes señalados al inicio del informe.

El área donde se pretende desarrollar el proyecto, consiste en servidumbres viales, públicas, hídricas y de fincas privadas, en su mayoría conformada por cercas vivas. Se pueden observar fincas con ganadería extensiva, viviendas, escuelas, donde se aprecian gramíneas y árboles dispersos.

En cuanto a la cobertura vegetal del proyecto podemos señalar lo siguiente:

El proyecto sólo afectará algunos árboles que conforman cercas vivas y dispersos, en algunos casos se requerirá tala y en otros sólo poda.

DIRECCIÓN REGIONAL DE PANAMÁ OESTE
Sección Forestal

5. ANÁLISIS TÉCNICO

Lo señalado en el Estudio de Impacto Ambiental del Proyecto **DISEÑO, SUMINISTRO, TRANSPORTE, ENTREGA E INSTALACIÓN DE MATERIALES Y EQUIPOS E INTERCONEXIÓN PARA LOS PROYECTOS DE EXTENSIÓN DE LÍNEA QUE INCLUYEN: LÍNEAS DE DISTRIBUCIÓN ELÉCTRICA, LUMINARIAS PÚBLICAS, TRANSFORMADORES, ACOMETIDAS ELÉCTRIAS, TAPIAS E INSTALACIONES ELÉCTRICAS INTERNAS PARA VIVIENDAS DE BAJOS RECURSOS EN COMUNIDADES DE PANAMÁ OESTE, CORRESPONDIENTE AL LOTE NO.3 COMUNIDAD LOS FALDARES**, en cuanto a la descripción de la vegetación que existe en el área pudo ser corroborada en campo. Concuenda con lo señalado en el Estudio de Impacto Ambiental presentado.

6. CONCLUSIONES:

- Los Puntos 6, 6.1.1., 6.1.2. y 6.1.3., señalados en el Estudio de Impacto Ambiental, Categoría I, del proyecto **DISEÑO, SUMINISTRO, TRANSPORTE, ENTREGA E INSTALACIÓN DE MATERIALES Y EQUIPOS E INTERCONEXIÓN PARA LOS PROYECTOS DE EXTENSIÓN DE LÍNEA QUE INCLUYEN: LÍNEAS DE DISTRIBUCIÓN ELÉCTRICA, LUMINARIAS PÚBLICAS, TRANSFORMADORES, ACOMETIDAS ELÉCTRIAS, TAPIAS E INSTALACIONES ELÉCTRICAS INTERNAS PARA VIVIENDAS DE BAJOS RECURSOS EN COMUNIDADES DE PANAMÁ OESTE, CORRESPONDIENTE AL LOTE NO.3 COMUNIDAD LOS FALDARES**, señala las especies y tipo de vegetación que se ubican dentro del área donde se pretende desarrollar el proyecto.

7. RECOMENDACIONES:

De aprobarse el Estudio de Impacto Ambiental evaluado, la Empresa promotora deberá:

- Tramitar los permisos de Tala/Poda según corresponda.

Emitir el presente Informe a la Sección de Evaluación de Impacto Ambiental para el trámite correspondiente.

DIRECCIÓN REGIONAL DE PANAMÁ OESTE
Sección Forestal

8. CUADRO DE FIRMAS:

Elaborado por:



Ing. Lady J. Palacios C.
CONSEJO TÉCNICO NACIONAL
DE AGRICULTURA
Ingeniería Forestal
LIC. EN ING. EN
CIENCIAS FORESTALES
IDONEIDAD: 5321-08
Jefe de la Sección Forestal

Dirección Regional de Panamá Oeste

DIRECCIÓN REGIONAL DE PANAMÁ OESTE
Sección Forestal

EVIDENCIA FOTOGRÁFICA



DIRECCIÓN REGIONAL DE PANAMÁ OESTE
Sección Forestal



SECCIÓN DE EVALUACIÓN DE ESTUDIO DE IMPACTO AMBIENTAL
INFORME TÉCNICO DE INSPECCIÓN DE CAMPO DE EsIA, CATEGORÍA I

DRPO – SEIA – IIO – 101 – 2024.

I. DATOS GENERALES.

NOMBRE DEL ESIA:	“DISEÑO, SUMINISTRO, TRANSPORTE, ENTREGA E INSTALACIÓN DE MATERIALES Y EQUIPOS E INTERCONEXIÓN PARA LOS PROYECTOS DE EXTENSIÓN DE LÍNEA QUE INCLUYEN: LÍNEAS DE DISTRIBUCIÓN ELÉCTRICA, LUMINARIAS PUBLICAS, TRANSFORMADORES, ACOMETIDAS ELÉCTRICAS, TAPIAS E INSTALACIONES ELÉCTRICAS INTERNAS PARA VIVIENDAS DE BAJOS RECURSOS EN COMUNIDADES DE PANAMÁ OESTE, CORRESPONDIENTE AL LOTE No. 3. COMUNIDAD LOS FALDARES”
NOMBRE DEL PROMOTOR:	MINISTERIO DE OBRAS PÚBLICAS (MOP)
ACTIVIDAD ECONÓMICA PROYECTADA:	SUMINISTRO DE ELECTRICIDAD, GAS, VAPOR Y AIRE ACONDICIONADO.
CONSULTORES Y N° DE REGISTRO:	YISEL MENDIETA IRC-079-2020 ISABEL MURILLO IRC-008-2012
UBICACIÓN DEL PROYECTO:	COMUNIDAD DE LOS FALDARES, CORREGIMIENTO DE LA TRINIDAD, DISTRITO DE CAPIRA, PROVINCIA DE PANAMÁ OESTE.
PARTICIPANTES:	Por MiAMBIENTE: <ul style="list-style-type: none">- Leidis Reyes / SEIA – Dirección Regional de Panamá Oeste.- Lady Palacios / SEFOR – Dirección Regional de Panamá Oeste Por la Promotora: <ul style="list-style-type: none">- Willena Bondurant – Consultora- José Gabriel Falcón – Capataz de proyectos CONELSA- Ariadne Jara – Ingeniera Encargada de proyectos CONELSA
FECHA DE INSPECCIÓN:	02 DE ABRIL DE 2024.
FECHA DE ELABORACION:	15 DE ABRIL DE 2024.

II. OBJETIVOS DE LA INSPECCIÓN.

Verificar en campo la descripción física y biológica del Estudio de Impacto Ambiental Categoría I, denominado **“DISEÑO, SUMINISTRO, TRANSPORTE, ENTREGA E INSTALACIÓN DE MATERIALES Y EQUIPOS E INTERCONEXIÓN PARA LOS PROYECTOS DE EXTENSIÓN DE LÍNEA QUE INCLUYEN: LÍNEAS DE DISTRIBUCIÓN ELÉCTRICA, LUMINARIAS PUBLICAS, TRANSFORMADORES, ACOMETIDAS ELÉCTRICAS, TAPIAS E INSTALACIONES ELÉCTRICAS INTERNAS PARA VIVIENDAS DE BAJOS RECURSOS EN COMUNIDADES DE PANAMÁ OESTE,**

Informe Técnico de Inspección de Campo DRPO – SEIA – IIO – 101 – 2024.

“DISEÑO, SUMINISTRO, TRANSPORTE, ENTREGA E INSTALACIÓN DE MATERIALES Y EQUIPOS E INTERCONEXIÓN PARA LOS PROYECTOS DE EXTENSIÓN DE LÍNEA QUE INCLUYEN: LÍNEAS DE DISTRIBUCIÓN ELÉCTRICA, LUMINARIAS PUBLICAS, TRANSFORMADORES, ACOMETIDAS ELÉCTRICAS, TAPIAS E INSTALACIONES ELÉCTRICAS INTERNAS PARA VIVIENDAS DE BAJOS RECURSOS EN COMUNIDADES DE PANAMÁ OESTE, CORRESPONDIENTE AL LOTE No. 3. COMUNIDAD LOS FALDARES”

Técnico Evaluador: Leidis Reyes

Fecha de Inspección: 02/04/2024.

Fecha de la elaboración del Informe: 15/04/2024.



CORRESPONDIENTE AL LOTE No. 3. COMUNIDAD LOS FALDARES, en proceso de evaluación.

III. DESARROLLO DE LA INSPECCIÓN.

El día 02 de abril de 2024, a las 09:40 a.m., se realiza inspección a campo, a la cual asistieron los antes mencionados en la página principal de este informe de inspección de campo. Se inicia el recorrido de las áreas del proyecto y sus colindantes. Dicha inspección culminó a las 10:20 a.m.

IV. DESCRIPCIÓN DEL PROYECTO.

El proyecto consiste en la instalación de líneas de distribución, postes, luminarias públicas, transformadores, acometidas eléctricas, tapias eléctricas e instalaciones internas en viviendas de bajos recursos en comunidades de Panamá Oeste, en este caso, la comunidad de Los Faldares, corregimiento de La Trinidad, distrito de Capira.

El proyecto se desarrollará sobre las servidumbres viales, los cuales se presentan en la Certificación emitida por el Ministerio de Vivienda y Ordenamiento Territorial (MIVIOT), mediante Nota No. 14.1003-025-2023.

IV. VERIFICACIÓN EN CAMPO.

Para esta inspección, nos trasladamos al área del proyecto, donde se hizo recorrido por el terreno, verificando vegetación, topografía, existencia de fuentes hídricas, presencia de fauna, entre otros aspectos.

A continuación se facilitan algunas coordenadas geográficas en UTM Datum WGS 84, para el proceso de evaluación:

- Punto 1) 603832 E, 983941 N (Inicio de alineamiento);
- Punto 2) 603871 E, 985033 N (inicio de ramal);
- Punto 3) 604321 E, 983953 N;
- Punto 4) 604316 E, 983955 N;
- Punto 5) 604346 E, 983891 N (inicio de ramal);
- Punto 6) 605754 E, 982879 N (inicio de ramal);
- Punto 7) 606259 E, 982262 N (inicio de ramal);
- Punto 8) 606578 E, 982082 N (inicio de ramal);
- Punto 9) 606744 E, 982020 N (inicio de ramal);
- Punto 10) 607587 E, 982093 N;
- Punto 11) 607643 E, 982102 N;
- Punto 12) 608232 E, 981471 N;
- Punto 13) 608848 E, 981075 N (inicio de ramal);
- Punto 14) 609807 E, 980325 N (Final de alineamiento).





Imagen 1, muestra la ubicación geográfica del proyecto. Fuente: Google Earth.

- **VEGETACIÓN:** de acuerdo al **INFORME TÉCNICO N° 088-2024**, de la Sección Forestal, se señala que “el proyecto solo afectará algunos árboles que conforman cercas vivas y dispersos, en algunos casos se requerirá tala y en otros solo poda”. (Ver foja 48 a la 54 del expediente administrativo correspondiente).

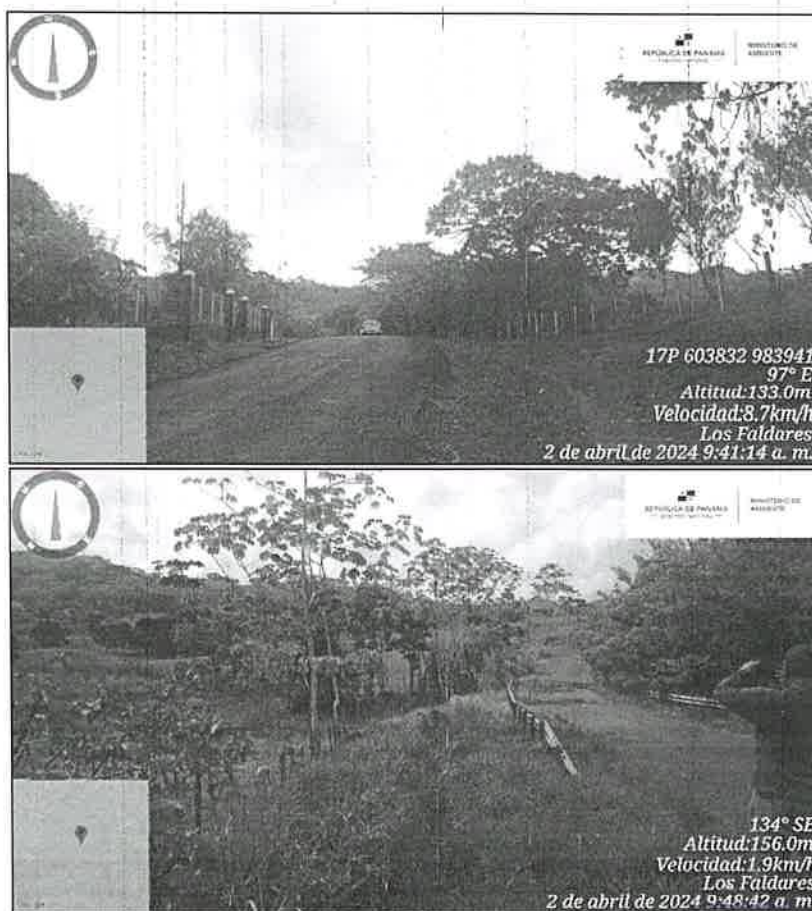

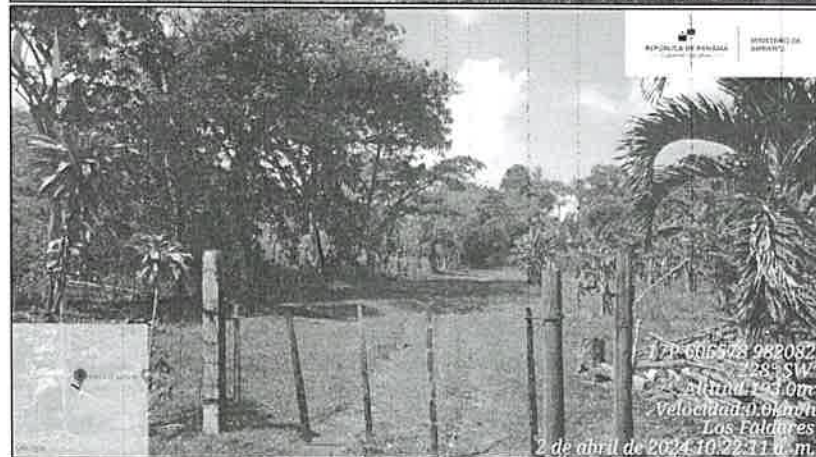

Informe Técnico de Inspección de Campo DRPO – SEIA – IIO – 101 – 2024.
“DISEÑO, SUMINISTRO, TRANSPORTE, ENTREGA E INSTALACIÓN DE MATERIALES Y EQUIPOS E INTERCONEXIÓN
PARA LOS PROYECTOS DE EXTENSIÓN DE LÍNEA QUE INCLUYEN: LÍNEAS DE DISTRIBUCIÓN ELÉCTRICA,
LUMINARIAS PUBLICAS, TRANSFORMADORES, ACOMETIDAS ELÉCTRICAS, TAPIAS E INSTALACIONES ELÉCTRICAS
INTERNAS PARA VIVIENDAS DE BAJOS RECURSOS EN COMUNIDADES DE PANAMÁ OESTE, CORRESPONDIENTE AL
LOTE No. 3. COMUNIDAD LOS FALDAES”
Técnico Evaluador: Leidis Reyes
Fecha de Inspección: 02/04/2024.
Fecha de la elaboración del Informe: 15/04/2024.



Imagen 2, 3, 4, 5, 6, 7, 8 y 9, muestra la vegetación en el alineamiento y los ramales del proyecto.
Fuente: Inspección realizada el día 02 de abril de 2024.

- **FAUNA:** no se observó fauna silvestre durante el recorrido.
- **RECURSOS HÍDRICOS:** el alineamiento del proyecto atraviesa varias fuentes hídricas, la cuales no serán intervenida ni afectada por los trabajos.



Imagen 6, muestra la fuente hídrica que atraviesa el alineamiento donde se desarrollará el proyecto.
Fuente: Dirección de Información Ambiental – DIAM.

- **SERVICIOS PÚBLICOS EXISTENTES:** el área donde se desarrollará el proyecto cuenta con calles de acceso, transporte colectivo.

Informe Técnico de Inspección de Campo DRPO – SEIA – IIO – 101 – 2024.

"DISEÑO, SUMINISTRO, TRANSPORTE, ENTREGA E INSTALACIÓN DE MATERIALES Y EQUIPOS E INTERCONEXIÓN PARA LOS PROYECTOS DE EXTENSIÓN DE LÍNEA QUE INCLUYEN: LÍNEAS DE DISTRIBUCIÓN ELÉCTRICA, LUMINARIAS PÚBLICAS, TRANSFORMADORES, ACOMETIDAS ELÉCTRICAS, TAPIAS E INSTALACIONES ELÉCTRICAS INTERNAS PARA VIVIENDAS DE BAJOS RECURSOS EN COMUNIDADES DE PANAMÁ OESTE, CORRESPONDIENTE AL LOTE No. 3. COMUNIDAD LOS FALDADES"

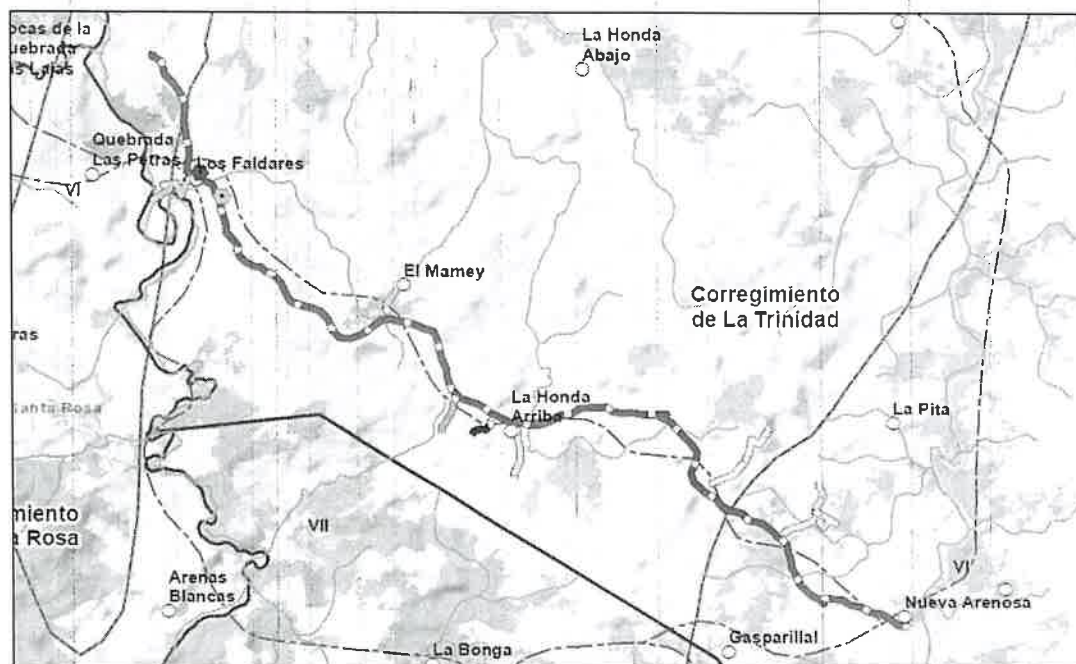
Técnico Evaluador: Leidis Reyes

Fecha de Inspección: 02/04/2024.

Fecha de la elaboración del Informe: 15/04/2024.

V. AMPLIACIONES SOLICITADAS Y SU JUSTIFICACIÓN

No se requiere ampliaciones.

VI. CONSIDERACIONES FINALES

Consideramos que lo presentado en el Estudio de Impacto Ambiental Categoría I y lo visto en campo coincide.

VII. CUADRO DE FIRMAS

EVALUADO POR:

ING. LEIDIS REYES
Técnica Evaluadora de Sección de EsIA.
Dirección Regional de Panamá Oeste.
MINISTERIO DE AMBIENTE.

REVISADO POR:

LICDO. HILARIO RODRÍGUEZ
Jefe de Sección de EsIA – Encargado.
Dirección Regional de Panamá Oeste.
MINISTERIO DE AMBIENTE.

Vo. Bo.:

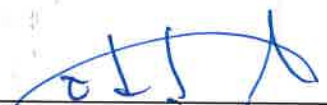
LICDO. EDUARDO ARAÚZ
Director Regional
Dirección Regional de Panamá Oeste.
MINISTERIO DE AMBIENTE.



SECCIÓN DE EVALUACIÓN DE ESTUDIO DE IMPACTO AMBIENTAL.
INFORME TÉCNICO DE EVALUACIÓN DE EsIA, CATEGORÍA 1.
DRPO – SEIA – IT – APR – 108 – 2024.

I. DATOS GENERALES:

FECHA:	17 DE ABRIL DE 2024.
NOMBRE DEL PROYECTO:	“DISEÑO, SUMINISTRO, TRANSPORTE, ENTREGA E INSTALACIÓN DE MATERIALES Y EQUIPOS E INTERCONEXIÓN PARA LOS PROYECTOS DE EXTENSIÓN DE LÍNEA QUE INCLUYEN: LÍNEAS DE DISTRIBUCIÓN ELÉCTRICA, LUMINARIAS PUBLICAS, TRANSFORMADORES, ACOMETIDAS ELÉCTRICAS, TAPIAS E INSTALACIONES ELÉCTRICAS INTERNAS PARA VIVIENDAS DE BAJOS RECURSOS EN COMUNIDADES DE PANAMÁ OESTE, CORRESPONDIENTE AL LOTE No. 3. COMUNIDAD LOS FALDARES”
PROMOTOR:	MINISTERIO DE OBRAS PÚBLICAS (MOP)
CONSULTORES:	YISEL MENDIETA IRC-079-2020 ISABEL MURILLO IRC-008-2012
LOCALIZACIÓN:	COMUNIDAD DE LOS FALDARES, CORREGIMIENTO DE LA TRINIDAD, DISTRITO DE CAPIRA, PROVINCIA DE PANAMÁ OESTE.

II. ANTECEDENTES:

El día 19 de marzo de 2024, el señor **IBRAIN ENRIQUE VALDERRAMA ALVENDAS**, de nacionalidad panameña, con cédula de identidad personal No. **8-725-1100**, en calidad de Secretario General del **MINISTERIO DE OBRAS PÚBLICAS**, presentó ante el Ministerio de Ambiente, el Estudio de Impacto Ambiental, Categoría I, denominado “**DISEÑO, SUMINISTRO, TRANSPORTE, ENTREGA E INSTALACIÓN DE MATERIALES Y EQUIPOS E INTERCONEXIÓN PARA LOS PROYECTOS DE EXTENSIÓN DE LÍNEA QUE INCLUYEN: LÍNEAS DE DISTRIBUCIÓN ELÉCTRICA, LUMINARIAS PUBLICAS, TRANSFORMADORES, ACOMETIDAS ELÉCTRICAS, TAPIAS E INSTALACIONES ELÉCTRICAS INTERNAS PARA VIVIENDAS DE BAJOS RECURSOS EN COMUNIDADES DE PANAMÁ OESTE, CORRESPONDIENTE AL LOTE No. 3. COMUNIDAD LOS FALDARES**”, ubicado en la comunidad de Los Faldares, corregimiento de La Trinidad, distrito de Capiira, provincia de Panamá Oeste, elaborado bajo la responsabilidad de **YISEL MENDIETA** y **ISABEL MURILLO** persona(s) **NATURALES**, debidamente inscritas en el Registro de Consultores Idóneos que lleva el Ministerio de Ambiente, mediante la(s) Resolución(es) **IRC-079-2020** e **IRC-008-2012**, respectivamente. (Ver foja 01 del expediente administrativo correspondiente).

Se procedió a verificar que el EsIA Categoría I, cumpliera con los contenidos mínimos y se elaboró el Informe de revisión de contenidos mínimos del Estudio de Impacto Ambiental correspondiente, el cual recomienda la admisión, y se admite a través de **PROVEIDO-ADM-SEIA-031-2024**, fechado 22 de marzo de 2024. (Ver foja 38 a la 41 del expediente administrativo correspondiente).

Mediante correo electrónico del día 22 de marzo de 2024, la Sección de Evaluación de Estudio de Impacto Ambiental Panamá Oeste, remite coordenadas del proyecto a la Dirección de Información



Ambiental – DIAM, Sede Central, para verificar la ubicación y alineamiento del proyecto. (Ver foja 42 a la 46 del expediente administrativo correspondiente).

Mediante **MEMORANDO SEIA-034-2024**, fechado 25 de marzo de 2024, se extiende formal invitación a Inspección Técnica a la Sección Forestal, de la Dirección Regional de MiAMBIENTE Panamá Oeste. (Ver foja 47 del expediente administrativo correspondiente).

Mediante **informe Técnico n° 088-2024**, fechado el 4 de abril y entregado el 08 de abril de 2024, de la Sección Forestal, se evaluó el componente de vegetación en referencia de lo indicado en el punto 6.1 Características de la flora, del Estudio de Impacto Ambiental Categoría I, (ver foja 48 a la 54 del expediente administrativo correspondiente).

Mediante **correo electrónico** del día 11 de abril de 2024, la Dirección de Información Ambiental – DIAM, Sede Central, remite informe y mapa con la verificación de coordenadas solicitadas. (Ver foja 55 a la 57 de expediente administrativo correspondiente).

A través del **INFORME TÉCNICO DE INSPECCIÓN DE CAMPO DE ESIA, CATEGORÍA I, DRPO-SEIA-IIO-101-2024**, fechado 15 de abril de 2024, se recopila la información recolectada en la inspección técnica de campo realizada el día el 02 de abril de 2024, (ver foja de la 58 a la 63 del expediente administrativo correspondiente).

III. DESCRIPCIÓN DEL PROYECTO:

Según el Estudio de Impacto Ambiental Categoría I, el proyecto considera el diseño y construcción de aproximadamente de 12.67 kilómetros de líneas de distribución monofásica en media tensión en la comunidad de Los Faldares. Esto ligado a las diferentes alimentaciones en baja tensión a las casas.

En este proyecto se manejarán dos tipos de redes:

- *Redes de distribución de media tensión o primarias.*
Es el conjunto de equipos o elementos que se utilizan para transportar la energía eléctrica desde una subestación de distribución hasta un centro de transformación de media tensión, el cual puede pertenecer a una subestación de distribución de menor capacidad MT/MT o una subestación de distribución tipo poste MT/BT. Se considera una red de distribución primaria cuando los niveles de tensión son de Media Tensión (MT), considerados superiores a 1000 V e inferior a 57,5 kV.
- *Redes de distribución de baja tensión o secundarias.*
Es el conjunto de equipos o elementos que se utilizan para transportar la energía eléctrica a tensiones nominales menores o iguales a 1000 V. Este tipo de redes es el utilizado para llevar la energía eléctrica desde los transformadores de distribución tipo poste hasta las acometidas de los usuarios finales.

El proyecto se desarrollará sobre las servidumbres viales, las cuales se presentan en la Certificación emitida por el Ministerio de Vivienda y Ordenamiento Territorial (MIVIOT), mediante Nota No. 14.1003-025-2023, además se ubica dentro de la Cuenca No. 115, Cuenca Hidrográfica del Canal de Panamá, para lo cual se otorgó Permiso de Compatibilidad emitido por la Autoridad del Canal de Panamá (Nota AF24AP010 del 22 de diciembre de 2023).

Este proyecto es promovido por el Gobierno Nacional, a través del Ministerio de Obras Públicas, en colaboración de la Oficina de Electrificación Rural y el contratista asignado mediante licitación pública, es la empresa Construcciones Electromecánicas S.A. (CONELSA).



El proyecto se ubica en la comunidad de Los Faldares, corregimiento de La Trinidad, distrito de Capira, provincia de Panamá Oeste. Dicho alineamiento se encuentra localizado en las siguientes coordenadas de ubicación UTM, DATUM WGS-84:

#POSTE	ESTE	NORTE
PE	609898	980319
1	609808	980327
2	609739	980382
3	609674	980421
4	609590	980434
5	609517	980477
6	609425	980496
7	609359	980541
8	609314	980544
9	609263	980551
10	609215	980555
11	609213	980510
12	609167	980550
13	609124	980574
14	609086	980601
15	609059	980638
16	609026	980661
17	609002	980724
18	608959	980804
19	608945	980895
20	608931	980932
21	608916	981012
22	608884	981048
23	608843	981072
23,1	608891	981100
23,2	608966	981147
23,3	609039	981163
23,4	609122	981202
23,5	609149	981241
23,6	609181	981237
23,7	609189	981190
23,8	609215	981152
23,9	609234	981184
23,10	609274	981206
23,11	609316	981187
23,12	609150	981283
23,13	609164	981329
23,14	609191	981368
23,15	609211	981411
23,16	609198	981458
23,17	609178	981484
23,18	609182	981532
24	608813	981111
25	608776	981140
26	608737	981173
27	608700	981189

28	608608	981211
29	608561	981269
30	608474	981288
31	608402	981318
32	608346	981388
33	608267	981432
34	608221	981475
34-1	608299	981502
34-2	608380	981542
34-3	608442	981568
34-4	608494	981589
34-5	608550	981655
34-6	608583	981690
34-7	608615	981772
34-8	608638	981886
34-9	608699	981843
34-10	608750	981915
34-11	608784	981983
35	608176	981517
36	608153	981600
37	608191	981685
38	608203	981773
39	608156	981849
40	608096	981900
41	608042	981961
42	607993	982019
43	607909	982063
44	607962	982089
45	607772	982082
46	607683	982102
47	607606	982096
48	607521	982109
49	607481	982147
50	607411	982149
51	607343	982148
52	607254	982134
53	607188	982082
54	607113	982084
55	607027	982035
56	606980	982014
57	606932	982001
58	606890	981994
59	606809	982012
60	606755	982022
60-1	606752	981979
60-2	606757	981935
60-3	606763	981889

Informe Técnico DRPO – SEIA – IT – APR – 108 – 2024.

Categoría I: "DISEÑO, SUMINISTRO, TRANSPORTE, ENTREGA E INSTALACIÓN DE MATERIALES Y EQUIPOS E INTERCONEXIÓN PARA LOS PROYECTOS DE EXTENSIÓN DE LÍNEA QUE INCLUYEN: LÍNEAS DE DISTRIBUCIÓN ELÉCTRICA, LUMINARIAS PÚBLICAS, TRANSFORMADORES, ACOMETIDAS ELÉCTRICAS, TAPAS, E INSTALACIONES ELÉCTRICAS INTERNAS PARA VIVIENDAS DE BAJOS RECURSOS EN COMUNIDADES DE PANAMÁ OESTE, CORRESPONDIENTE AL LOTE No. 3, COMUNIDAD LOS FALDARES"

Promotor: MINISTERIO DE OBRAS PÚBLICAS

Técnica Evaluadora: Leidis Reyes

Ministerio de Ambiente – Panamá Oeste.

Página 3 de 8

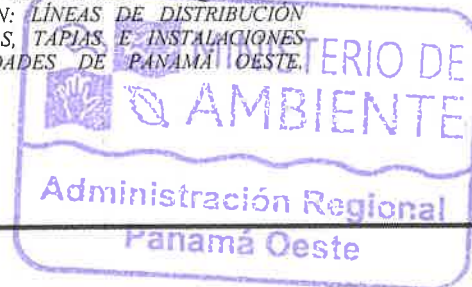

60-4	606769	981845
60-5	606784	981801
60-6	606779	981749
60-7	606778	981702
60-8	606758	981654
60-9	606739	981609
60-10	606731	981564
61	606705	982018
62	606661	982043
63	606619	982063
64	606593	982078
64-1	606556	982036
64-2	606536	981999
64-3	606504	981962
64-4	606462	981967
64-5	606416	981954
64-6	606389	981920
65	606551	982094
66	606512	982130
67	606476	982158
68	606434	982180
69	606388	982192
70	606342	982210
71	606299	982225
72	606266	982266
72-1	606266	982246
72-2	606260	982210
72-3	606244	982180
72-4	606238	982132
72-5	606219	982088
72-6	606194	982046
72-7	606169	982004
72-8	606151	981986
72-9	606149	981934
73	606234	982302
74	606198	982388
75	606189	982467
76	606153	982552
77	606131	982641
78	606123	982697
79	606089	982778
80	606013	982798
81	605964	982827
82	605916	982840
83	605874	982850
84	605824	982857
85	605774	982869
86	605744	982878
86-1	605731	982927
86-2	605704	982968
86-3	605721	983015

86-4	605753	983054
86-5	605774	983093
86-6	605801	983131
87	605695	982871
88	605649	982853
89	605577	982797
90	605504	982745
91	605418	982714
92	605331	982725
93	605275	982787
94	605244	982872
95	605186	982937
96	605101	982971
97	605022	982985
98	604940	983014
99	604898	983093
100	604865	983172
101	604801	983238
102	604734	983269
103	604701	983304
104	604653	983303
105	604611	983327
106	604575	983352
107	604539	983384
108	604519	983431
109	604521	983476
110	604470	983537
111	604430	983588
112	604430	983631
113	604417	983683
114	604404	983727
115	604387	983773
116	604388	983812
117	604370	983854
118	604349	983884
118-1	604394	983883
119	604338	983935
120	604322	983972
121	604281	983998
122	604236	984015
123	604187	984033
123-1	604216	984076
124	604159	984023
125	604112	984012
126	604069	983887
127	604022	983988
128	603976	983982
129	603926	983974
130	603978	983941
131	603829	983841
132	604134	984062

Informe Técnico DRPO - SEIA - IT - APR - 108 - 2024.

Categoría I: "DISEÑO, SUMINISTRO, TRANSPORTE, ENTREGA E INSTALACIÓN DE MATERIALES Y EQUIPOS E INTERCONEXIÓN PARA LOS PROYECTOS DE EXTENSIÓN DE LÍNEA QUE INCLUYEN: LÍNEAS DE DISTRIBUCIÓN ELÉCTRICA, LUMINARIAS PÚBLICAS, TRANSFORMADORES, ACOMETIDAS ELÉCTRICAS, TAPIAS E INSTALACIONES ELÉCTRICAS INTERNAS PARA VIVIENDAS DE BAJOS RECURSOS EN COMUNIDADES DE PANAMÁ OESTE, CORRESPONDIENTE AL LOTE No. 3, COMUNIDAD LOS FALDARES"

Promotor: MINISTERIO DE OBRAS PÚBLICAS

Técnica Evaluadora: Leidis Reyes

Ministerio de Ambiente - Panamá Oeste.

Página 4 de 8



133	604114	984105
134	604119	984157
135	604134	984203
136	604128	984292
137	604106	984364
138	604098	984452
139	604090	984499
140	604095	984550
141	604103	984596

142	604096	984647
143	604072	984695
144	604054	984738
145	604000	984811
146	603938	984876
147	603926	984921
148	603913	984977
149	603835	985021
150	603845	985057

IV. ANÁLISIS TÉCNICO:

Después de revisado y analizado el Estudio de Impacto Ambiental Categoría I, y cada uno de los componentes ambientales del mismo, así como su Plan de Manejo Ambiental, pasamos a revisar algunos aspectos destacables en el proceso de evaluación del referido Estudio.

En cuanto al **medio físico**, el terreno donde se desarrollará el alineamiento cuenta con una topografía muy variada, áreas con pendientes, variando en diferentes grados y extensión y tramos con áreas planas. En cuanto a recursos hídricos, el alineamiento del proyecto atraviesa ríos y quebradas, los cuales no serán afectados, puesto que el proyecto no tendrá contacto directo ni indirecto con los cuerpos de agua existentes (Ver foja 61 del EsIA – Plano del Polígono del proyecto, identificando los cuerpos hídricos existentes).

Con relación al **medio biológico**, en cuanto a la flora del sitio donde se desarrollará el proyecto, está conformada por gramínea y rastrojos principalmente. Algunas especies de árboles encontradas dentro del alineamiento del proyecto están: caoba, amarillo, cedro amargo, cocobolo, corotú, guayacán, carate colocado, roble, cedro espino, algarrobo, balo, entre otros. En referencia a la fauna silvestre, en el sitio se observaron algunas especies de mamíferos (zorra común, osos perezosos, monos aulladores, conejo muleto y ratas y ratones de monte), aves (garza blanca, gallinazo, tortolitas), anfibios y reptiles (iguana).

Referente a la **Percepción Local sobre el Proyecto, Obra o Actividad**, el Estudio de Impacto Ambiental, Categoría I presentado, evidencia que el día 10 de agosto de 2023, se aplicó un total de veintiocho (28) encuestas, obteniendo como resultado que el 96% de los encuestados señaló conocer del proyecto y están de acuerdo con el desarrollo del mismo; el 68% de los encuestados reportan que en su entorno no hay problemáticas ambientales.

En resumen, durante la evaluación del Estudio de Impacto Ambiental Categoría I presentado, se determinó que los impactos más significativos a generarse por el desarrollo de la actividad son principalmente la afectación a la calidad del aire por generación de olores, material particulado, ruido, emisiones de gases, producto de combustión interna de vehículos, interrupción de la vía, generación de desechos sólidos y líquidos, tala/poda selectiva de árboles, dispersión de fauna silvestre menor, generación de empleos, pago de impuestos municipales, suministro energético, compromisos asumidos con la comunidad, entre otros. Para estas afectaciones el Estudio de Impacto Ambiental Categoría I presenta, medidas de prevención y mitigación adecuadas para cada uno de los impactos arriba señalados, por lo que se considera viable el desarrollo de la actividad.

En adición a los compromisos adquiridos en el Estudio de Impacto Ambiental Categoría I, El **PROMOTOR** del proyecto, tendrá que:

Informe Técnico DRPO – SEIA – IT – APR – 108 – 2024.

Categoría I: "DISEÑO, SUMINISTRO, TRANSPORTE, ENTREGA E INSTALACIÓN DE MATERIALES Y EQUIPOS E INTERCONEXIÓN PARA LOS PROYECTOS DE EXTENSIÓN DE LÍNEA QUE INCLUYEN: LÍNEAS DE DISTRIBUCIÓN ELÉCTRICA, LUMINARIAS PÚBLICAS, TRANSFORMADORES, ACOMETIDAS ELÉCTRICAS, TAPIAS E INSTALACIONES ELÉCTRICAS INTERNAS PARA VIVIENDAS DE BAJOS RECURSOS EN COMUNIDADES DE PANAMÁ OESTE, CORRESPONDIENTE AL LOTE No. 3. COMUNIDAD LOS FALDARES"

Promotor: MINISTERIO DE OBRAS PÚBLICAS

Técnica Evaluadora: Leidis Reyes

Ministerio de Ambiente – Panamá Oeste.

Página 5 de 8

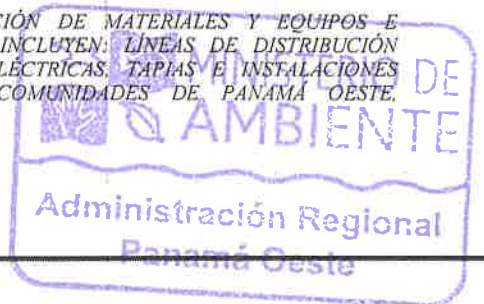

- a. Colocar, dentro del área del proyecto y antes de iniciar su ejecución, un letrero en un lugar visible con el contenido establecido en formato adjunto.
- b. Indicar por medio de Nota, a la Dirección Regional del Ministerio de Ambiente en Panamá Oeste, del inicio de su proyecto en el terreno, de lo contrario no podrá iniciar actividades.
- c. Solicitar la Inspección Técnica correspondiente, ante la Sección Forestal (SEFOR) de la Dirección Regional de Panamá Oeste, para tramitar los permisos de tala/poda necesarias de aquellas especies arbóreas y/o arbustivas que lo ameriten, ubicadas en el alineamiento del proyecto.
- d. Preservar, proteger y conservar las formaciones boscosas del bosque de galería y/o servidumbres de las fuentes hídricas que atraviesan el alineamiento, en cumplimiento a la **Ley Forestal No. 1** del 3 de febrero de 1994, la cual establece en el artículo 23, numeral 2, dejar a ambos lados una franja del bosque igual o mayor al ancho del cauce, que en ningún caso será menor de diez (10) metros, esto en referencia a la protección de la cobertura boscosa, en zonas circundantes a cauce naturales de agua.
- e. Notificar al Ministerio de Ambiente sobre el hallazgo de alguna especie de la vida silvestre que sea avistado herido y/o rezagado en el área del proyecto, antes y durante la construcción con el fin de proceder al rescate por parte de la promotora y coordinar para su traslado conjunto a un sitio seguro, previa coordinación.
- f. Cumplir con las medidas y acciones dispuestas y señaladas por la **Autoridad del Canal de Panamá (ACP)**, emitidas a través de la nota AF24AP010, del 22 de diciembre de 2023.
- g. Contar con los, trámites, permisos, reglamentaciones y/o autorizaciones correspondientes para la actividad, por parte de la **Autoridad Nacional de los Servicios Públicos (ASEP)**.
- h. Cumplir con el **Decreto Ejecutivo N° 306**, de 04 de septiembre de 2002, que adopta el reglamento para el control de los ruidos en espacios públicos, áreas residenciales o de habitación, así como en ambientes laborales.
- i. Cumplir con la Norma **DGNTI-COPANIT-44-2000**, de Higiene y Seguridad Industrial. Condiciones de higiene y seguridad en ambientes de trabajo donde se generen ruidos.
- j. Cumplir con la Norma **DGNTI-COPANIT-45-2000**, Condiciones de higiene y seguridad en ambientes de trabajo donde se generen vibraciones.
- k. Cumplir con el manejo integral de los desechos sólidos que se producirán en el área del proyecto, con su respectiva ubicación para la disposición final, durante las fases de construcción, operación y/o abandono de ser necesario en estricto cumplimiento de lo establecido en la **Ley 66** de 10 de noviembre de 1947, por la cual se aprueba el Código Sanitario.
- l. Cumplir con la **Ley 6** del 11 de enero del 2007, que dicta normas sobre el manejo de residuos aceitosos derivados de hidrocarburos o de base sintética en el territorio nacional.

Informe Técnico DRPO – SEIA – IT – APR – 108 – 2024.

Categoría I: "DISEÑO, SUMINISTRO, TRANSPORTE, ENTREGA E INSTALACIÓN DE MATERIALES Y EQUIPOS E INTERCONEXIÓN PARA LOS PROYECTOS DE EXTENSIÓN DE LÍNEA QUE INCLUYEN: LÍNEAS DE DISTRIBUCIÓN ELÉCTRICA, LUMINARIAS PÚBLICAS, TRANSFORMADORES, ACOMETIDAS ELÉCTRICAS, TAPIAS E INSTALACIONES ELÉCTRICAS INTERNAS PARA VIVIENDAS DE BAJOS RECURSOS EN COMUNIDADES DE PANAMÁ OESTE, CORRESPONDIENTE AL LOTE No. 3. COMUNIDAD LOS FALDARES"

Promotor: MINISTERIO DE OBRAS PÚBLICAS

Técnica Evaluadora: Leidis Reyes

Ministerio de Ambiente – Panamá Oeste.

Página 6 de 8



- m. Cumplir con la implementación de las Medidas de Mitigación y Control Eficientes para mitigar el aumento de la generación de partículas de polvo durante la fase de construcción del proyecto.
- n. Respetar las servidumbres y colindancias con el alineamiento del proyecto.
- o. Delimitar físicamente en campo el alineamiento del proyecto a ejecutar.
- p. Regular el flujo vehicular en cuanto a entrada, salida y cruce de vehículos y/o equipo pesado en el área donde se desarrollarán los trabajos, manteniendo las debidas señalizaciones reglamentarias; así como las vías de acceso, y principales completamente limpias.
- q. Realizar todas las reparaciones de las vías o áreas de servidumbre públicas que sean afectadas a causa de los trabajos a ejecutar, y dejarlas igual o en mejor estado en las que se encontraban.
- r. Mantener medidas efectivas de protección y seguridad para los transeúntes, tránsito vial y los vecinos que colindan con el proyecto, mantener siempre informada a la comunidad de las actividades a ejecutar, señalar el área de manera continua hasta la culminación de los trabajos con letreros informativos y preventivos con la finalidad de evitar accidentes de cualquier magnitud.
- s. Reportar de inmediato al **Ministerio de Cultura, (MiCULTURA)**, el hallazgo de cualquier objeto de valor histórico o arqueológico para realizar el debido rescate.
- t. Disponer de manera adecuada todos los desechos producidos por el proyecto en las fases de construcción, operación y abandono si fuere el caso.
- u. Contar con todos los permisos y trámites de aprobación de las autoridades correspondientes, previo a la ejecución del proyecto con base a todos los compromisos adquiridos en el referido EsIA y en la Resolución Ambiental.
- v. Presentar ante la Dirección Regional del **MINISTERIO DE AMBIENTE** de Panamá Oeste, un (1) informe cada tres (3) meses durante la etapa de construcción y un (1) informe final al culminar la obra, contados a partir de la notificación de la presente Resolución Administrativa, sobre la implementación de las medidas aprobadas, en un (1) ejemplar original impreso y un (1), (CD) de acuerdo a lo señalado en el Estudio de Impacto Ambiental Categoría I y en esta Resolución. Este informe deberá ser elaborado por un profesional (**CONSULTOR AMBIENTAL**), **IDÓNEO E INDEPENDIENTE** de **EL PROMOTOR** del proyecto.
- w. Presentar ante la Dirección Regional del **MINISTERIO DE AMBIENTE** de Panamá Oeste, cualquier modificación, adición o cambio de las técnicas y/o medidas que no estén contempladas en el Estudio de Impacto Ambiental Categoría I aprobado, con el fin de verificar si se precisa la aplicación de las normas establecidas para tales efectos en el Decreto Ejecutivo No. 1 de 1 de marzo de 2023, modificado por el Decreto Ejecutivo No. 2 del 27 de marzo de 2024

Informe Técnico DRPO – SEIA – IT – APR – 108 – 2024.

Categoría I: "DISEÑO, SUMINISTRO, TRANSPORTE, ENTREGA E INSTALACIÓN DE MATERIALES Y EQUIPOS E INTERCONEXIÓN PARA LOS PROYECTOS DE EXTENSIÓN DE LÍNEA QUE INCLUYEN: LÍNEAS DE DISTRIBUCIÓN ELÉCTRICA, LUMINARIAS PÚBLICAS, TRANSFORMADORES, ACOMETIDAS ELÉCTRICAS, TAPIAS E INSTALACIONES ELÉCTRICAS INTERNAS PARA VIVIENDAS DE BAJOS RECURSOS EN COMUNIDADES DE PANAMÁ OESTE CORRESPONDIENTE AL LOTE No. 3, COMUNIDAD LOS FALDADES"

Promotor: MINISTERIO DE OBRAS PÚBLICAS

Técnica Evaluadora: Leidis Reyes

Ministerio de Ambiente – Panamá Oeste.

Página 7 de 8



V. CONCLUSIONES:

1. Que una vez evaluado el Estudio de Impacto Ambiental Categoría I, presentado por el **MINISTERIO DE OBRAS PÚBLICAS**, y verificado que este cumple con los aspectos técnicos y formales, los requisitos mínimos establecidos en el Decreto Ejecutivo N° 1 del 1 de marzo de 2023, modificado por el Decreto Ejecutivo N° 2 del 27 de marzo de 2024, y que el mismo se hace cargo adecuadamente de los impactos producidos por la construcción y operación del proyecto, se considera viable el desarrollo del mismo.
2. Que el Estudio de Impacto Ambiental Categoría I, en su Plan de Manejo Ambiental propone medidas de mitigación apropiadas sobre los impactos y riesgos ambientales que se producirán a la atmósfera y aspectos socioeconómicos durante la fase de construcción y operación del proyecto.
3. La comunidad directamente en contacto con el desarrollo del proyecto, como parte del proceso de participación ciudadana, el 96% de los encuestados señaló conocer del proyecto y están de acuerdo con el desarrollo del mismo.

VI. RECOMENDACIONES:

Luego de la evaluación integral, se recomienda **APROBAR** el Estudio de Impacto Ambiental Categoría I, correspondiente al proyecto denominado **“DISEÑO, SUMINISTRO, TRANSPORTE, ENTREGA E INSTALACIÓN DE MATERIALES Y EQUIPOS E INTERCONEXIÓN PARA LOS PROYECTOS DE EXTENSIÓN DE LÍNEA QUE INCLUYEN: LÍNEAS DE DISTRIBUCIÓN ELÉCTRICA, LUMINARIAS PUBLICAS, TRANSFORMADORES, ACOMETIDAS ELÉCTRICAS, TAPIAS E INSTALACIONES ELÉCTRICAS INTERNAS PARA VIVIENDAS DE BAJOS RECURSOS EN COMUNIDADES DE PANAMÁ OESTE, CORRESPONDIENTE AL LOTE No. 3. COMUNIDAD LOS FALDARES”**, cuyo promotor es el **MINISTERIO DE OBRAS PÚBLICAS**.

VII. CUADRO DE FIRMAS:

EVALUADO POR:

CONSEJO TÉCNICO NACIONAL
DE AGRICULTURA
LEIDIS L. REYES R.
MGTER. ENC. AMBIENTALES
CENE M. REG. NAT.
IDENTIDAD: 7.203-12-115*

TÉCNICA LEIDIS REYES
Técnica Evaluadora de Sección de EsIA
Dirección Regional de Panamá Oeste
MINISTERIO DE AMBIENTE.

REVISADO POR:

CONSEJO TÉCNICO NACIONAL
DE AGRICULTURA
JEAN C. PENALOZA
TEC. ENC. AMBIENTALES
FORESTALES
COP. M. REG. NAT.

TÉCNICO JEAN C. PENALOZA
Jefe de Sección de EsIA.
Dirección Regional de Panamá Oeste
MINISTERIO DE AMBIENTE

Vo. Bo.:

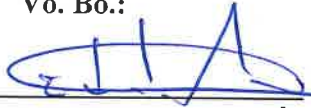
LICENCIADO EDUARDO ARAÚZ
Director Regional
Dirección Regional de Panamá Oeste
MINISTERIO DE AMBIENTE



71

REPÚBLICA DE PANAMÁ.
MINISTERIO DE AMBIENTE
RESOLUCIÓN DRPO – SEIA – RES – IA - 041 - 2024.
De 29 de Abril de 2024.

Por la cual se aprueba el Estudio de Impacto Ambiental, Categoría I, correspondiente al proyecto denominado “DISEÑO, SUMINISTRO, TRANSPORTE, ENTREGA E INSTALACIÓN DE MATERIALES Y EQUIPOS E INTERCONEXIÓN PARA LOS PROYECTOS DE EXTENSIÓN DE LÍNEA QUE INCLUYEN: LÍNEAS DE DISTRIBUCIÓN ELÉCTRICA, LUMINARIAS PUBLICAS, TRANSFORMADORES, ACOMETIDAS ELÉCTRICAS, TAPIAS E INSTALACIONES ELÉCTRICAS INTERNAS PARA VIVIENDAS DE BAJOS RECURSOS EN COMUNIDADES DE PANAMÁ OESTE, CORRESPONDIENTE AL LOTE No. 3. COMUNIDAD LOS FALDARES”, cuyo Promotor es MINISTERIO DE OBRAS PÚBLICAS.

El suscrito Director Regional del Ministerio de Ambiente Panamá Oeste, en uso de sus facultades legales, y

CONSIDERANDO:

Que el señor **IBRAIN ENRIQUE VALDERRAMA ALVENDAS**, de nacionalidad panameña, con cédula de identidad personal No. 8-725-1100, se propone realizar el proyecto denominado “DISEÑO, SUMINISTRO, TRANSPORTE, ENTREGA E INSTALACIÓN DE MATERIALES Y EQUIPOS E INTERCONEXIÓN PARA LOS PROYECTOS DE EXTENSIÓN DE LÍNEA QUE INCLUYEN: LÍNEAS DE DISTRIBUCIÓN ELÉCTRICA, LUMINARIAS PUBLICAS, TRANSFORMADORES, ACOMETIDAS ELÉCTRICAS, TAPIAS E INSTALACIONES ELÉCTRICAS INTERNAS PARA VIVIENDAS DE BAJOS RECURSOS EN COMUNIDADES DE PANAMÁ OESTE, CORRESPONDIENTE AL LOTE No. 3. COMUNIDAD LOS FALDARES”.

Que el día 19 de marzo de 2024, el señor **IBRAIN ENRIQUE VALDERRAMA ALVENDAS**, de nacionalidad panameña, con cédula de identidad personal No. 8-725-1100, en calidad de Secretario General del **MINISTERIO DE OBRAS PÚBLICAS**, presentó ante el Ministerio de Ambiente, el Estudio de Impacto Ambiental, Categoría I, denominado “DISEÑO, SUMINISTRO, TRANSPORTE, ENTREGA E INSTALACIÓN DE MATERIALES Y EQUIPOS E INTERCONEXIÓN PARA LOS PROYECTOS DE EXTENSIÓN DE LÍNEA QUE INCLUYEN: LÍNEAS DE DISTRIBUCIÓN ELÉCTRICA, LUMINARIAS PUBLICAS, TRANSFORMADORES, ACOMETIDAS ELÉCTRICAS, TAPIAS E INSTALACIONES ELÉCTRICAS INTERNAS PARA VIVIENDAS DE BAJOS RECURSOS EN COMUNIDADES DE PANAMÁ OESTE, CORRESPONDIENTE AL LOTE No. 3. COMUNIDAD LOS FALDARES”, ubicado en la comunidad de Los Faldares, corregimiento de La Trinidad, distrito de Capira, provincia de Panamá Oeste, elaborado bajo la responsabilidad de **YISEL MENDIETA** e **ISABEL MURILLO** persona(s) **NATURALES**, debidamente inscritas en el Registro de Consultores Idóneos que lleva el Ministerio de Ambiente, mediante la(s) Resolución(es) **IRC-079-2020** e **IRC-008-2012**, respectivamente.

Que según el Estudio de Impacto Ambiental Categoría I, el proyecto considera el diseño y construcción de aproximadamente de 12.67 kilómetros de líneas de distribución monofásica en media tensión en la comunidad de Los Faldares. Esto ligado a las diferentes alimentaciones en baja tensión a las casas.

En este proyecto se manejarán dos tipos de redes:

- *Redes de distribución de media tensión o primarias.*

Es el conjunto de equipos o elementos que se utilizan para transportar la energía eléctrica desde una subestación de distribución hasta un centro de transformación de media tensión, el cual puede pertenecer a una subestación de distribución de menor capacidad MT/MT o una subestación de distribución tipo poste MT/BT. Se considera una red de distribución primaria cuando los niveles de tensión son de Media Tensión (MT), considerados superiores a 1000 V e inferior a 57,5 kV.

- *Redes de distribución de baja tensión o secundarias.*

Es el conjunto de equipos o elementos que se utilizan para transportar la energía eléctrica a tensiones nominales menores o iguales a 1000 V. Este tipo de redes es el utilizado para llevar la energía eléctrica desde los transformadores de distribución tipo poste hasta las acometidas de los usuarios finales.

El proyecto se desarrollará sobre las servidumbres viales, las cuales se presentan en la Certificación emitida por el Ministerio de Vivienda y Ordenamiento Territorial (MIVIOT), mediante Nota No. 14.1003-025-2023, además se ubica dentro de la Cuenca No. 115, Cuenca Hidrográfica del Canal de Panamá, para lo cual se otorgó Permiso de Compatibilidad emitido por la Autoridad del Canal de Panamá (Nota AF24AP010 del 22 de diciembre de 2023).

Este proyecto es promovido por el Gobierno Nacional, a través del Ministerio de Obras Públicas, en colaboración de la Oficina de Electrificación Rural y el contratista asignado mediante licitación pública, es la empresa Construcciones Electromecánicas S.A. (CONELSA).

El proyecto se ubica en la comunidad de Los Faldares, corregimiento de La Trinidad, distrito de Capira, provincia de Panamá Oeste. Dicho alineamiento se encuentra localizado en las siguientes coordenadas de ubicación **UTM, DATUM WGS-84**:

#POSTE	ESTE	NORTE			
PE	609898	980319	23,1	608891	981100
1	609808	980327	23,2	608966	981147
2	609739	980382	23,3	609039	981163
3	609674	980421	23,4	609122	981202
4	609590	980434	23,5	609149	981241
5	609517	980477	23,6	609181	981237
6	609425	980496	23,7	609189	981190
7	609359	980541	23,8	609215	981152
8	609314	980544	23,9	609234	981184
9	609263	980551	23,10	609274	981206
10	609215	980555	23,11	609316	981187
11	609213	980510	23,12	609150	981283
12	609167	980550	23,13	609164	981329
13	609124	980574	23,14	609191	981368
14	609086	980601	23,15	609211	981411
15	609059	980638	23,16	609198	981458
16	609026	980661	23,17	609178	981484
17	609002	980724	23,18	609182	981532
18	608959	980804	24	608813	981111
19	608945	980895	25	608776	981140
20	608931	980932	26	608737	981173
21	608916	981012	27	608700	981189
22	608884	981048	28	608608	981211
23	608843	981072	29	608561	981269
			30	608474	981288



31	608402	981318
32	608346	981388
33	608267	981432
34	608221	981475
34-1	608299	981502
34-2	608380	981542
34-3	608442	981568
34-4	608494	981589
34-5	608550	981655
34-6	608583	981690
34-7	608615	981772
34-8	608638	981886
34-9	608699	981843
34-10	608750	981915
34-11	608784	981983
35	608176	981517
36	608153	981600
37	608191	981685
38	608203	981773
39	608156	981849
40	608096	981900
41	608042	981961
42	607993	982019
43	607909	982063
44	607962	982089
45	607772	982082
46	607683	982102
47	607606	982096
48	607521	982109
49	607481	982147
50	607411	982149
51	607343	982148
52	607254	982134
53	607188	982082
54	607113	982084
55	607027	982035
56	606980	982014
57	606932	982001
58	606890	981994
59	606809	982012
60	606755	982022
60-1	606752	981979
60-2	606757	981935
60-3	606763	981889
60-4	606769	981845
60-5	606784	981801
60-6	606779	981749
60-7	606778	981702
60-8	606758	981654
60-9	606739	981609
60-10	606731	981564
61	606705	982018

62	606661	982043
63	606619	982063
64	606593	982078
64-1	606556	982036
64-2	606536	981999
64-3	606504	981962
64-4	606462	981967
64-5	606416	981954
64-6	606389	981920
65	606551	982094
66	606512	982130
67	606476	982158
68	606434	982180
69	606388	982192
70	606342	982210
71	606299	982225
72	606266	982266
72-1	606266	982246
72-2	606260	982210
72-3	606244	982180
72-4	606238	982132
72-5	606219	982088
72-6	606194	982046
72-7	606169	982004
72-8	606151	981986
72-9	606149	981934
73	606234	982302
74	606198	982388
75	606189	982467
76	606153	982552
77	606131	982641
78	606123	982697
79	606089	982778
80	606013	982798
81	605964	982827
82	605916	982840
83	605874	982850
84	605824	982857
85	605774	982869
86	605744	982878
86-1	605731	982927
86-2	605704	982968
86-3	605721	983015
86-4	605753	983054
86-5	605774	983093
86-6	605801	983131
87	605695	982871
88	605649	982853
89	605577	982797
90	605504	982745
91	605418	982714
92	605331	982725

93	605275	982787
94	605244	982872
95	605186	982937
96	605101	982971
97	605022	982985
98	604940	983014
99	604898	983093
100	604865	983172
101	604801	983238
102	604734	983269
103	604701	983304
104	604653	983303
105	604611	983327
106	604575	983352
107	604539	983384
108	604519	983431
109	604521	983476
110	604470	983537
111	604430	983588
112	604430	983631
113	604417	983683
114	604404	983727
115	604387	983773
116	604388	983812
117	604370	983854
118	604349	983884
118-1	604394	983883
119	604338	983935
120	604322	983972
121	604281	983998

122	604236	984015
123	604187	984033
123-1	604216	984076
124	604159	984023
125	604112	984012
126	604069	983887
127	604022	983988
128	603976	983982
129	603926	983974
130	603978	983941
131	603829	983841
132	604134	984062
133	604114	984105
134	604119	984157
135	604134	984203
136	604128	984292
137	604106	984364
138	604098	984452
139	604090	984499
140	604095	984550
141	604103	984596
142	604096	984647
143	604072	984695
144	604054	984738
145	604000	984811
146	603938	984876
147	603926	984921
148	603913	984977
149	603835	985021
150	603845	985057

Que como parte del proceso de evaluación ambiental y considerando lo establecido al respecto en el Decreto Ejecutivo N° 1 del 1 de marzo de 2023, modificado por el Decreto Ejecutivo No. 2 de 27 de marzo de 2024, el Estudio de Impacto Ambiental Categoría I, presentado se sometió al proceso de evaluación de impacto ambiental en la Sección de Evaluación de la Dirección Regional del Ministerio de Ambiente de Panamá Oeste; se absolvieron las interrogantes y cuestionamientos así como las opiniones y sugerencias formuladas por el equipo técnico de la Sección de Evaluación de Impacto Ambiental de la Dirección Regional del Ministerio de Ambiente de Panamá Oeste.

Que luego de la evaluación integral del Estudio de Impacto Ambiental, Categoría I, correspondiente al proyecto denominado **“DISEÑO, SUMINISTRO, TRANSPORTE, ENTREGA E INSTALACIÓN DE MATERIALES Y EQUIPOS E INTERCONEXIÓN PARA LOS PROYECTOS DE EXTENSIÓN DE LÍNEA QUE INCLUYEN: LÍNEAS DE DISTRIBUCIÓN ELÉCTRICA, LUMINARIAS PUBLICAS, TRANSFORMADORES, ACOMETIDAS ELÉCTRICAS, TAPIAS E INSTALACIONES ELÉCTRICAS INTERNAS PARA VIVIENDAS DE BAJOS RECURSOS EN COMUNIDADES DE PANAMÁ OESTE, CORRESPONDIENTE AL LOTE No. 3. COMUNIDAD LOS FALDARES”**, la Sección de Evaluación Ambiental, mediante **INFORME TÉCNICO DE EVALUACIÓN DE ESIA, CATEGORÍA I DRPO – SEIA – IT – APR – 108 – 2024**, fechado 17 de abril de 2024, que consta en el expediente correspondiente, recomienda su aprobación, fundamentándose en que el mencionado Estudio cumple los requisitos dispuestos para tales efectos por el

75

Decreto Ejecutivo No. 1 de 1 de marzo de 2023, modificado por el Decreto Ejecutivo No. 2 de 27 de marzo de 2024.

Que dadas las consideraciones antes expuestas, el suscrito Director Regional del Ministerio de Ambiente Panamá Oeste,

RESUELVE:

Artículo 1. APROBAR el Estudio de Impacto Ambiental Categoría I, correspondiente al proyecto denominado **“DISEÑO, SUMINISTRO, TRANSPORTE, ENTREGA E INSTALACIÓN DE MATERIALES Y EQUIPOS E INTERCONEXIÓN PARA LOS PROYECTOS DE EXTENSIÓN DE LÍNEA QUE INCLUYEN: LÍNEAS DE DISTRIBUCIÓN ELÉCTRICA, LUMINARIAS PÚBLICAS, TRANSFORMADORES, ACOMETIDAS ELÉCTRICAS, TAPIAS E INSTALACIONES ELÉCTRICAS INTERNAS PARA VIVIENDAS DE BAJOS RECURSOS EN COMUNIDADES DE PANAMÁ OESTE, CORRESPONDIENTE AL LOTE No. 3. COMUNIDAD LOS FALDARES”**, cuyo promotor es el **MINISTERIO DE OBRAS PÚBLICAS**, con todas las medidas contempladas en el referido Estudio de Impacto Ambiental y la información complementaria, las cuales se integran y forman parte de esta Resolución.

Artículo 2. ADVERTIR al **PROMOTOR**, que deberá incluir en todos los contratos y/o acuerdos que suscriba para su ejecución o desarrollo el cumplimiento de la presente Resolución y de la normativa ambiental vigente.

Artículo 3. ADVERTIR al **PRÓMOTOR**, que esta Resolución no constituye una excepción para el cumplimiento de las normativas legales y reglamentarias aplicables a la actividad correspondiente. Igualmente los permisos y/o autorizaciones relativos a actividades, obras o proyectos que han sido sujetos al proceso de evaluación de impacto ambiental, otorgados por otras autoridades competentes de conformidad a la normativa aplicable, no implica la viabilidad ambiental para dicha actividad, obra o proyecto.

Artículo 4. ADVERTIR al **PROMOTOR**, que en adición a los compromisos adquiridos en el Estudio de Impacto Ambiental y el Informe Técnico tendrá que:

- a. Colocar, dentro del área del proyecto y antes de iniciar su ejecución, un letrero en un lugar visible con el contenido establecido en formato adjunto.
- b. Indicar por medio de Nota, a la Dirección Regional del Ministerio de Ambiente en Panamá Oeste, del inicio de su proyecto en el terreno, de lo contrario no podrá iniciar actividades.
- c. Solicitar la Inspección Técnica correspondiente, ante la Sección Forestal (SEFOR) de la Dirección Regional de Panamá Oeste, para tramitar los permisos de tala/poda necesarias de aquellas especies arbóreas y/o arbustivas que lo ameriten, ubicadas en el alineamiento del proyecto.
- d. Preservar, proteger y conservar las formaciones boscosas del bosque de galería y/o servidumbres de las fuentes hídricas que atraviesan el alineamiento, en cumplimiento a la **Ley Forestal No. 1** del 3 de febrero de 1994, la cual establece en el artículo 23, numeral 2, dejar a ambos lados una franja del bosque igual o mayor al ancho del cauce, que en ningún caso será menor de diez (10) metros, esto en referencia a la protección de la cobertura boscosa, en zonas circundantes a cauce naturales de agua.



- e. Notificar al Ministerio de Ambiente sobre el hallazgo de alguna especie de la vida silvestre que sea avistado herido y/o rezagado en el área del proyecto, antes y durante la construcción con el fin de proceder al rescate por parte de la promotora y coordinar para su traslado conjunto a un sitio seguro, previa coordinación.
- f. Cumplir con las medidas y acciones dispuestas y señaladas por la **Autoridad del Canal de Panamá (ACP)**, emitidas a través de la nota AF24AP010, del 22 de diciembre de 2023.
- g. Contar con los, trámites, permisos, reglamentaciones y/o autorizaciones correspondientes para la actividad, por parte de la **Autoridad Nacional de los Servicios Públicos (ASEP)**.
- h. Cumplir con el **Decreto Ejecutivo N° 306**, de 04 de septiembre de 2002, que adopta el reglamento para el control de los ruidos en espacios públicos, áreas residenciales o de habitación, así como en ambientes laborales.
- i. Cumplir con la Norma **DGNTI-COPANIT-44-2000**, de Higiene y Seguridad Industrial. Condiciones de higiene y seguridad en ambientes de trabajo donde se generen ruidos.
- j. Cumplir con la Norma **DGNTI-COPANIT-45-2000**, Condiciones de higiene y seguridad en ambientes de trabajo donde se generen vibraciones.
- k. Cumplir con el manejo integral de los desechos sólidos que se producirán en el área del proyecto, con su respectiva ubicación para la disposición final, durante las fases de construcción, operación y/o abandono de ser necesario en estricto cumplimiento de lo establecido en la **Ley 66** de 10 de noviembre de 1947, por la cual se aprueba el Código Sanitario.
- l. Cumplir con la **Ley 6** del 11 de enero del 2007, que dicta normas sobre el manejo de residuos aceitosos derivados de hidrocarburos o de base sintética en el territorio nacional.
- m. Cumplir con la implementación de las Medidas de Mitigación y Control Eficientes para mitigar el aumento de la generación de partículas de polvo durante la fase de construcción del proyecto.
- n. Respetar las servidumbres y colindancias con el alineamiento del proyecto.
- o. Delimitar físicamente en campo el alineamiento del proyecto a ejecutar.
- p. Regular el flujo vehicular en cuanto a entrada, salida y cruce de vehículos y/o equipo pesado en el área donde se desarrollarán los trabajos, manteniendo las debidas señalizaciones reglamentarias; así como las vías de acceso, y principales completamente limpias.
- q. Realizar todas las reparaciones de las vías o áreas de servidumbre públicas que sean afectadas a causa de los trabajos a ejecutar, y dejarlas igual o en mejor estado en las que se encontraban.
- r. Mantener medidas efectivas de protección y seguridad para los transeúntes, tránsito vial y los vecinos que colindan con el proyecto, mantener siempre informada a la comunidad de las actividades a ejecutar, señalar el área de manera continua hasta

la culminación de los trabajos con letreros informativos y preventivos con la finalidad de evitar accidentes de cualquier magnitud.

- s. Reportar de inmediato al **Ministerio de Cultura, (MiCULTURA)**, el hallazgo de cualquier objeto de valor histórico o arqueológico para realizar el debido rescate.
- t. Disponer de manera adecuada todos los desechos producidos por el proyecto en las fases de construcción, operación y abandono si fuere el caso.
- u. Contar con todos los permisos y trámites de aprobación de las autoridades correspondientes, previo a la ejecución del proyecto con base a todos los compromisos adquiridos en el referido EsIA y en la Resolución Ambiental.
- v. Presentar ante la Dirección Regional del **MINISTERIO DE AMBIENTE** de Panamá Oeste, un (1) informe cada tres (3) meses durante la etapa de construcción y un (1) informe final al culminar la obra, contados a partir de la notificación de la presente Resolución Administrativa, sobre la implementación de las medidas aprobadas, en un (1) ejemplar original impreso y un (1), (CD) de acuerdo a lo señalado en el Estudio de Impacto Ambiental Categoría I y en esta Resolución. Este informe deberá ser elaborado por un profesional (**CONSULTOR AMBIENTAL**), **IDÓNEO E INDEPENDIENTE** de **EL PROMOTOR** del proyecto.
- w. Presentar ante la Dirección Regional del **MINISTERIO DE AMBIENTE** de Panamá Oeste, cualquier modificación, adición o cambio de las técnicas y/o medidas que no estén contempladas en el Estudio de Impacto Ambiental Categoría I aprobado, con el fin de verificar si se precisa la aplicación de las normas establecidas para tales efectos en el Decreto Ejecutivo No. 1 de 1 de marzo de 2023, modificado por el Decreto Ejecutivo No. 2 del 27 de marzo de 2024

Artículo 5. ADVERTIR al PROMOTOR, que deberá presentar ante el Ministerio de Ambiente, cualquier modificación del proyecto **“DISEÑO, SUMINISTRO, TRANSPORTE, ENTREGA E INSTALACIÓN DE MATERIALES Y EQUIPOS E INTERCONEXIÓN PARA LOS PROYECTOS DE EXTENSIÓN DE LÍNEA QUE INCLUYEN: LÍNEAS DE DISTRIBUCIÓN ELÉCTRICA, LUMINARIAS PUBLICAS, TRANSFORMADORES, ACOMETIDAS ELÉCTRICAS, TAPIAS E INSTALACIONES ELÉCTRICAS INTERNAS PARA VIVIENDAS DE BAJOS RECURSOS EN COMUNIDADES DE PANAMÁ OESTE, CORRESPONDIENTE AL LOTE No. 3. COMUNIDAD LOS FALDARES”**, de conformidad con el Decreto Ejecutivo N° 1 de 1 de marzo de 2023, modificado por el Decreto Ejecutivo N° 2 de 27 de marzo de 2024.

Artículo 6: ADVERTIR al PROMOTOR, que si durante las etapas de construcción o de operación del proyecto, decide abandonar la obra, deberá comunicar por escrito al Ministerio de Ambiente, dentro de un plazo no mayor de treinta (30) días hábiles previo a la fecha en que pretende efectuar el abandono.

Artículo 7: ADVERTIR al PROMOTOR, que si decide desistir de manera definitiva del proyecto, obra o actividad, deberá comunicar por escrito al **Ministerio de Ambiente**, en un plazo no menor de treinta (30) días hábiles antes de la fecha en que se pretende iniciar la implementación de su Plan de Recuperación Ambiental y de Abandono.

Artículo 8. ADVERTIR al PROMOTOR, del proyecto, que si durante las fases de desarrollo, instalación y operación del proyecto, provoca o causa algún daño al ambiente y/o incumple con los compromisos adquiridos se procederá con la investigación, paralización,



procesos administrativos y/o sanción que corresponda, conforme al Texto Único de la Ley 41 de 1 de julio de 1998, Ley 8 de 25 de marzo de 2015, sus Decretos, Reglamentos y normas complementarias.

Artículo 9. ADVERTIR al PROMOTOR, que la presente Resolución Ambiental empezará a regir a partir de su notificación y tendrá vigencia de dos (2) años para el inicio de la ejecución del proyecto, contados a partir de la misma.

Artículo 10. NOTIFICAR el contenido de la presente Resolución al señor **IBRAIN ENRIQUE VALDERRAMA ALVENDAS**, con cédula de identidad personal No. **8-725-1100**, Secretario General del **MINISTERIO DE OBRAS PÚBLICAS**, o a su Apoderado Legal.

Artículo 11. ADVERTIR que contra la presente Resolución, el señor **IBRAIN ENRIQUE VALDERRAMA ALVENDAS**, con cédula de identidad personal No. **8-725-1100**, Secretario General del **MINISTERIO DE OBRAS PÚBLICAS**, o a su Apoderado Legal, podrá interponer Recurso de Reconsideración dentro del plazo de cinco (5) días hábiles, contados a partir de su notificación.

FUNDAMENTO DE DERECHO: Texto Único de la Ley No. 41 del 1 de julio de 1998, Decreto Ejecutivo No.1 del 1 de marzo de 2023, modificado por el Decreto Ejecutivo No. 2 del 27 de marzo de 2024, demás normas concordantes y complementarias.

Dado en la provincia de Panamá Oeste, a los veintinueve (29) días, del mes de Abril del año dos mil veinticuatro (2024).

NOTIFÍQUESE Y CÚMPLASE,

LICENCIADO EDUARDO ARAÚZ
Director Regional
Dirección Regional de Panamá Oeste
MINISTERIO DE AMBIENTE



TÉCNICO JEAN PEÑALOZA
Jefe de Sección de Evaluación de EsIA
Dirección Regional de Panamá Oeste
MINISTERIO DE AMBIENTE



ADJUNTO

Formato para el letrero

Que deberá colocarse dentro del área del Proyecto

Al establecer el letrero en el área del proyecto, el promotor cumplirá con los siguientes parámetros:

- 1. Utilizará lámina galvanizada, calibre 16, de 6 pies x 3 pies.
- 2. El letrero deberá ser legible a una distancia de 15 a 20 metros.
- 3. Enterrarlo a dos (2) pies y medio con hormigón.
- 4. El nivel superior del tablero, se colocará a ocho (8) pies del suelo.
- 5. Colgarlo en dos (2) tubos galvanizados de dos (2) y media pulgada de diámetro.
- 6. El acabado del letrero será de dos (2) colores, a saber: verde y amarillo.
 - El color verde para el fondo.
 - El color amarillo para las letras.
 - Las letras del nombre del promotor del proyecto para distinguirse en el letrero, deberán ser de mayor tamaño.
- 7. La leyenda del letrero se escribirá en cinco (5) planos con letras formales rectas, de la siguiente manera:

Primer Plano: PROYECTO: "DISEÑO, SUMINISTRO, TRANSPORTE, ENTREGA E INSTALACIÓN DE MATERIALES Y EQUIPOS E INTERCONEXIÓN PARA LOS PROYECTOS DE EXTENSIÓN DE LÍNEA QUE INCLUYEN: LÍNEAS DE DISTRIBUCIÓN ELÉCTRICA, LUMINARIAS PUBLICAS, TRANSFORMADORES, ACOMETIDAS ELÉCTRICAS, TAPIAS E INSTALACIONES ELÉCTRICAS INTERNAS PARA VIVIENDAS DE BAJOS RECURSOS EN COMUNIDADES DE PANAMÁ OESTE, CORRESPONDIENTE AL LOTE No. 3. COMUNIDAD LOS FALDARES".

Segundo Plano: TIPO DE PROYECTO: SUMINISTRO DE ELECTRICIDAD, GAS, VAPOR Y AIRE ACONDICIONADO.

Tercer Plano: PROMOTOR: MINISTERIO DE OBRAS PÚBLICAS

Cuarto Plano: ALINEAMINETO: DOCE PUNTO SESENTA Y SIETE KILÓMETROS (12.67 KM).

Quinto Plano: ESTUDIO DE IMPACTO AMBIENTAL CATEGORÍA I APROBADO POR EL MINISTERIO DE AMBIENTE, MEDIANTE RESOLUCIÓN No. 041 DE 29 DE Abril DE 2024.

Recibido por:

Ariel Antonio Bañeros Oda [Firma]
Nombre y apellidos Firma
(En letra de molde)
7-200-191 20-5-24
Nº de Cédula de I.P. Fecha

REPÚBLICA DE PANAMÁ
MINISTERIO DE OBRAS PÚBLICAS



RESOLUCIÓN No. 131
(De 25 de septiembre de 2023)

“Por la cual se autoriza a funcionarios para que se notifiquen y retiren Resoluciones de Estudios de Impacto Ambiental, Resolución final del Sistema Nacional de Áreas Protegidas (SINAP), que requieran de Estudio de Impacto Ambiental, Auditorías Ambientales (en cuanto al tema de Auditorías Ambientales voluntarias u obligatorias y los Programas de Adecuación y Manejo Ambiental (PAMA's) de esta institución ante el Ministerio de Ambiente, y actúen y se notifiquen en los procesos administrativos por incumplimiento de normas ambientales”.

El Ministro de Obras Públicas
en uso de sus facultades legales,

CONSIDERANDO:

Que el Artículo 4 de la Ley No.35 de 30 de junio de 1978, modificado por la Ley No. 11 de 27 de abril de 2006, establece que: Orgánicamente, el Ministerio de Obras Públicas estará integrado por el Ministro y Viceministro, y contará en su estructura organizativa y funcional con las unidades administrativas que sean necesarias para lograr los objetivos y fines institucionales. Esta estructura se determinará siguiendo el procedimiento legal establecido para ello.

Que el Artículo 7 de la Resolución No.187-05 de 6 de mayo de 2005, por medio de la cual se adopta el Reglamento Interno del Ministerio de Obras Públicas, establece que: El Ministro determinará la estructura organizativa y funcional, con las unidades administrativas que sean necesarias para lograr los objetivos y fines institucionales. Los cambios y modificaciones que se introduzcan a la estructura organizativa se formalizarán por resolución que emita la Autoridad Nominadora.

Que el Artículo 8 de la Resolución No.187-05 de 6 de mayo de 2005, en lo que respecta a la Autoridad Nominadora, señala que: El Ministro en su condición de autoridad nominadora es el responsable de la condición técnica y administrativa de la institución y delegará en las unidades administrativas de mando superior las funciones de dirección que correspondan a los objetivos institucionales de conformidad con la Ley.

Que la Ley No. 8 del 25 de marzo de 2015, crea el Ministerio de Ambiente y modifica disposiciones de la Autoridad de los Recursos Acuáticos de Panamá y dicta otras disposiciones.

Que el Decreto Ejecutivo No. 57 de 10 de Agosto de 2004 “Por el cual se reglamentan los artículos 41 y 44 del Capítulo IV del Título IV de la Ley 41 de 1 de julio de 1998, General de Ambiente de la República de Panamá, reglamenta el Proceso de Evaluación de Auditorías Ambientales y Programas de Adecuación y Manejo Ambiental.

Que en el ejercicio de sus múltiples funciones, la Autoridad Nominadora, debe notificarse de documentación emitida por el Ministerio de Ambiente, cuando los proyectos que sean ejecutados por el Ministerio de Obras Públicas, deban ingresar al proceso de evaluación de estudio de impacto ambiental, así como la presentación de Auditorías Ambientales y Programas de Adecuación y Manejo Ambiental (PAMA's) en su calidad de Representante Legal de esta institución.

Que para el buen desempeño del Ministerio de Obras Públicas y el cumplimiento de los planes y programas de la institución es necesario delegar algunas funciones de la Autoridad Nominadora y dar nuevas atribuciones a algunos servidores públicos de esta institución.

Que el Literal B del Artículo 2 del Decreto Ejecutivo No. 35 de 4 de marzo de 2008, establece que la Representación legal del Ministerio de Obras Públicas la ejerce el Ministro.

Por la cual se autoriza a funcionarios para que se notifiquen y retiren Resoluciones de Estudios de Impacto Ambiental, Auditorías Ambientales (en cuanto al tema de Auditorías Ambientales voluntarias u obligatorias y los Programas de Adecuación y Manejo Ambiental (PAMA's) de esta institución ante el Ministerio de Ambiente, y actúen y se notifiquen en los procesos administrativos por incumplimiento de normas ambientales.



Que el artículo 51 del Texto Único de la Ley 41 de 1 de julio de 1998, crea el Sistema Nacional de Áreas Protegidas, conformado por todas las áreas protegidas legalmente establecidas o que se establezcan por leyes, decretos, resoluciones, acuerdos municipales o convenios internacionales ratificados por la República de Panamá.

Que la Resolución DM-0074-2021 de 18 de febrero de 2021, por la cual se aprueba y adopta el procedimiento para el trámite de solicitudes de viabilidad de proyectos, obras o actividades a desarrollarse en las áreas protegidas que forman parte del Sistema Nacional de Áreas Protegidas (SINAP) que requieran estudio de impacto ambiental y se dictan otras disposiciones”.

RESUELVE:

PRIMERO: Autorizar a los licenciados GABRIELA TERESA YANGUEZ SANCHEZ, con cédula de identidad personal No.8-911-1131, ALFONSO FERNÁNDEZ, con cédula de identidad personal No. 8-304-130, STHEFANIE GONZÁLEZ SERRANO con cédula de identidad personal No.4-773-1243, DARIO DAVID DELGADO DE GRACIA con cédula de identidad personal No. 4-718-2339, ARIEL BALLESTEROS ODA con cédula de identidad personal No. 7-700-191, MADINMA YEELANIA GONZALEZ CHONG, con cédula de identidad personal No.9-721-1849, INDIRA MEDINA con cédula de identidad personal 8-482-46, y CRISTINA VERÓNICA GARCÍA TEJEIRA con cédula de identidad personal No. 9-707-2281.

- Para que en nombre y representación del Ministerio de Obras Públicas se notifiquen y retiren las Resoluciones que tengan que ver con la Auditorías Ambientales y Programas de Adecuación y Manejo Ambiental (PAMA's) del Ministerio de Obras Públicas ante el Ministerio de Ambiente.
- Para que en nombre y representación del Ministerio de Obras Públicas se notifiquen y retiren las resoluciones y notas que tengan que ver con los Estudios de Impacto Ambiental del Ministerio.
- Para que en nombre y representación del Ministerio de Obras Públicas realicen actuaciones y se notifiquen de los procesos administrativos por incumplimiento de las normas ambientales.
- Para que en nombre y representación del Ministerio de Obras Públicas se notifiquen y retiren la resolución final del Sistema Nacional de Áreas Protegidas (SINAP), que requieran de Estudio de Impacto Ambiental.

SEGUNDO: Remitir copia autenticada de la presente Resolución al Ministerio de Ambiente y a las Direcciones y/o Departamentos involucrados en estos trámites.

TERCERO: Esta Resolución deja sin efecto la Resolución No. 122 del 28 de agosto de 2023 y cualquier otra autorización dada con anterioridad para las mismas facultades, así como cualquier otra disposición que le sea contraria.

CUARTO: Esta Resolución empieza a regir a partir de su firma.

FUNDAMENTO DE DERECHO: Ley No. 35 de 30 de junio de 1978, reformada y adicionada por la Ley 11 de 27 de abril de 2006, Decreto Ejecutivo No.35 de 4 de marzo de 2008, Decreto Ejecutivo No. 57 de 10 de agosto de 2004, Ley 41 de 1 de julio de 1998, Resolución DM-0074-2021 de 18 de febrero de 2021.

Dada en la Ciudad de Panamá, a los veinticinco (25) días del mes de septiembre del año dos mil veintitrés (2023).

NOTIFÍQUESE Y CÚMPLASE,

RAFAEL SABONGE V.
Ministro de Obras Públicas



RSV/mab/gty

MINISTERIO DE OBRAS PÚBLICAS
COPIA AUTÉNTICA

Panamá 19 de Abril 2024



REPÚBLICA DE PANAMÁ
TRIBUNAL ELECTORAL

Ariel Antonio
Ballesteros Oda

NOMBRE USUAL
FECHA DE NACIMIENTO 28-SEP-1976
LUGAR DE NACIMIENTO LOS SANTOS, LAS TABLAS
SEXO M
EXPEDIDA 12-JUL-2018
TIPO DE SANGRE
EXPIRA 12-JUL-2028
7-700-191

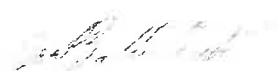

República de Panamá
Órgano Judicial
Corte Suprema de Justicia
Sala Cuarta de Negocios Generales

ARIEL ANTONIO BALLESTEROS
ODA

Céd. 7-700-191
Idoneidad: 24989
Fecha de idoneidad: 30-07-2019

LICENCIADO EN DERECHO Y
CIENCIAS POLÍTICAS