

ESTUDIO DE IMPACTO AMBIENTAL CATEGORÍA I

PROYECTO

VILLAS DEL BOSQUES ETAPA 1

***INFORME DE ESTUDIO DE IMPACTO SOBRE LOS RECURSOS
ARQUEOLOGICOS***

EMPRESA PROMOTORA: SUMAYA BODA HAFEJI

**UBICADO EN: PROVINCIA DE PANAMA OESTE, DISTRITO DE
CAPIRA, CORREGIMIENTO DE CAMPANA**



ELABORADO POR:

**MGTR. AGUILARDO PÉREZ Y.
ARQUEÓLOGO
REG. 0709 DNPH**

**MINISTERIO DE CULTURA
DIRECCIÓN NACIONAL DEL PATRIMONIO CULTURAL**

PANAMÁ, ABRIL DE 2024

RESUMEN EJECUTIVO

El Ministerio de Obras Públicas entidad creada mediante la Ley 35 del 30 de junio de 1978 promotora del proyecto **“VILLAS DEL BOSQUES ETAPA 1”** El proyecto colinda con la carretera principal que va hacia la comunidad de Campana. El proyecto se localiza en la comunidad de Campana, corregimiento de Campana, distrito de Capira, provincia de Panamá Oeste.

Como parte del Estudio de Impacto Ambiental, se presenta el siguiente informe arqueológico teniendo como objetivo realizar una prospección arqueológica en el lugar indicado para la implementación del proyecto de transmisión eléctrica, localizado en la comunidad de Campana, ubicada en la provincia de Panamá Oeste.

INTRODUCCIÓN

El estudio sobre recursos arqueológicos forma parte del estudio de impacto ambiental del proyecto denominado “**VILLAS DEL BOSQUES ETAPA 1**”, que se realizó el presente año, para cumplir con los estudios del impacto arqueológico, de acuerdo a la Ley Nacional del Ambiente, Decreto Ejecutivo 123 del 14 de agosto del 2009, Modificado por el Decreto Ejecutivo N°1 del 1 de marzo de 2023 y Modificado por el Decreto Ejecutivo N°2 del 27 de marzo de 2024, que regula la actividad y enmarca los contenidos mínimos y términos de referencia para los estudios de impactos arqueológicos planteados en el artículo 23 y en el criterio 5 sobre la extracción y afectación de los recursos arqueológicos.

En este informe presentamos los resultados de los trabajos de inspección arqueológica llevada a cabo a lo largo del área directa del proyecto. Se indica la localización geográfica del proyecto dentro del mapa arqueológico de Panamá, características del lugar desde el punto de vista arqueológico, descripción del área, metodología utilizada, conclusiones y recomendaciones.

1. OBJETIVOS DEL ESTUDIO ARQUEOLÓGICO

1.1. Objetivo General

- Evaluar el impacto y los riesgos que cause el proyecto “**VILLAS DEL BOSQUES ETAPA 1**”, sobre los recursos arqueológicos, dentro del área de influencia directa.

1.2. Objetivos específicos

- Conocer las características y los antecedentes arqueológicos del área de proyecto, mediante revisión bibliográfica.
- Establecer la existencia o no de sitios arqueológicos dentro del área de influencia directa e impactos potenciales sobre estos recursos.
- Definir las medidas necesarias a implementar para la prevención, mitigación y/o compensación de los riesgos de impacto.

2. DESCRIPCIÓN DEL PROYECTO

El proyecto consiste en la adecuación y nivelación de terreno para futuras lotificaciones. El mismo contara con una calle principal de 395.61 ml x 12.00 mts de ancho y 3 veredas de paso de 158.50 ml x 6.00 mts de ancho las mismas serán de material de tosca. El proyecto también dejara instalado los servicios de tendidos eléctricos, sistema de canalización de las aguas de lluvia (cunetas), abastecimiento de agua potable, entre otros.

El terreno se trata de un área con topografía plana y con vegetación tipo gramíneas y arbustos con árboles dispersos de cholo Pela ‘o, Pito, etc.

Este proyecto se localiza por la carretera interamericana, hasta divisar la entrada de la comunidad de Campana en dirección hacia la misma, encontramos el área del proyecto.

Cabe destacar que, el sitio específico donde se ejecutará el proyecto ha sido impactado durante décadas por actividades antropogénicas, principalmente utilizado en la agricultura y la ganadería.

El suelo se caracteriza por presentar un color pardo amarillento, muy superficial y que se caracteriza por la poca fertilidad, bajo contenido de materia orgánica, con una textura de tipo arcilloso y los mismos se encuentran muy compactados, por el pisoteo de los animales (ganado), producto de la actividad de ganadería que se ha desarrollado en el área y por el paso de los residentes que a diario transitan por esta zona.

El sitio específico de las instalaciones de los postes eléctricos, se caracteriza por presentar una vegetación muy escasa dominada por gramíneas y árboles dispersos. En el área no se observaron especies endémicas o en peligros de extinción.

Antes de iniciar las tareas de campo, se procuró la identificación geomorfológica con posibles áreas o zonas más acertadas, posteriormente se procedió a efectuar prospecciones mediante una estrategia de muestreo aleatorio.

3. UBICACIÓN DEL PROYECTO DENTRO DEL MAPA ARQUEOLÓGICO PANAMEÑO

El proyecto “*VILLAS DEL BOSQUES ETAPA I*”, dentro del mapa arqueológico se ubica en la Región Oriental de Panamá, que se define en tres regiones, y, el Dr. Cooke ha definido tres áreas culturales contiguas las cuales se extendían de costa a costa a través de la cordillera central: 1) Región Occidental (Gran Chiriquí); 2) Región Central (Gran Coclé); 3) Región Oriental (Gran Darién) (Cooke 1984). La Región Oriental, su frontera está sostenida por medio de una división lingüística que hicieran los españoles de la lengua cueva y luego estudiado por Kathleen Romoli (1987) y por otros lingüistas.

En este sector, aunque poco se ha trabajado en las investigaciones arqueológicas, sin embargo, con las informaciones obtenidas en ciertas áreas nos es suficiente para aseverar la presencia de restos arqueológicos en cualquier parte del territorio donde se haga un trabajo de esta naturaleza.

En el transcurso del tiempo los grupos amerindios al ingresar al territorio panameño se adaptaron a diferentes ecosistemas de la región, asentando en las llanuras, sabanas, en las riberas de los ríos, estuarios y lagunas costeras.

En el área del Canal, por el sector del Caribe (Lago Gatún), se había notado el incremento de la sílice de gramíneas (4900 a.P.) según Piperno (1988:208). En el Lago Madden, en 1977, se halló punta de lanza paleoindia, que arrojó una fecha de 11,000 a.P. (Bird y Cooke 1977). En los últimos trabajos realizados (1999) del ensanche del Canal por los trabajadores en Corte Culebra, fueron hallados fósiles de un manatí (*Trichechus manatus*) del Periodo Mioceno. Y en esta misma área del Canal fueron realizadas otras excavaciones arqueológicas en algunos sitios del Lago Gatún por Cooke (1973) y análisis de sedimentos realizados, sobre este sitio, demostraron la práctica de la horticultura en esta área entre el 2,900 y 2,100 a.P.

Y en áreas circunvecinas del sitio de proyecto en el sector Oeste de la ciudad de Panamá en cierto tiempo fue realizado prospecciones y sondeos arqueológicos, para ubicar la extensión de patrones y fronteras culturales prehispánicas.

En 1985 en la Isla Barro Colorado se hicieron prospecciones arqueológicas, por A. Pérez, para el análisis de polen y fitolitos, por la palinóloga de STRI, Dra. Dolores Piperno. En estas prospecciones dieron como resultado un considerable material cerámico prehispánico.

El trabajo de Griggs (2005), adyacente al área de nuestro referido proyecto (al Noreste de Coclé), aporta mucha información nueva que permite corroborar muchos patrones y tendencias derivados de la información generada previamente, especialmente en lo que

concierno a la diversidad de yacimientos, la antigüedad de la ocupación humana en la subregión, la estrecha relación entre la vertiente del Pacífico y el lado Caribe, al igual que acerca de la conformación de unidades territoriales autónomas a través del tiempo.



Ubicación de sitios arqueológicos y división de las Regiones Culturales de Panamá durante la Época Precolombina.

4. MÉTODO Y TÉCNICAS DE INVESTIGACIÓN

La metodología de investigación utilizada en el presente trabajo se basa en el marco conceptual referente a fuentes bibliográficas, aplicándose en las diferentes fases de la investigación. Se hizo prospección superficial abarcando la totalidad del proyecto demarcado en campo para dicha actividad, logrando la identificación de los lugares para muestreos superficiales y subsuperficiales. La recopilación de toda la información de campo posible, permitirá posteriormente poder procesarla, analizarla y obtener los resultados de la prospección arqueológica que permita dar conclusiones y proponer las recomendaciones pertinentes.

- 4.1. Investigación bibliográfica sobre el área arqueológica del “Gran Coclé” con el fin de identificar las características de los materiales hallados previamente en la región y en general de los habitantes del área durante las épocas prehispánica y colonial.
- 4.2. Planeación del trabajo de campo.
- 4.3. Trabajo de campo: Duración: 2 día de campo
- 4.4. Personal: 2 ayudantes de campo y 1 profesional.
- 4.5. Herramientas: Pala plegable, palustrillos, brújula, GPSMAP64 Garmin, cámara digital, cintas métricas y libreta de campo para apuntes.
- 4.6. Prospección superficial mediante un recorrido sistemático de 14.59 kilómetros lineales en los que se realizará directamente dentro del polígono de proyecto.
- 4.7. Prospección sub-superficial y superficial mediante un muestreo aleatorio.
- 4.8. Ubicación mediante GPS de cada sondeo de prueba realizado en coordenadas UTM DATUM WGS84.
- 4.9. Medición vertical y descripción estratigráfica de cada sondeo de prueba realizado.
- 4.10. Tomas fotográficas de cada sondeo de prueba que permitió la comprensión de la estratigrafía general de forma clara.
- 4.11. Evaluación del impacto que el proyecto podría tener sobre los bienes culturales y arqueológicos y observaciones sobre el área.
- 4.12. Preparación y entrega del informe.

5. RESULTADOS DE LA INVESTIGACIÓN

Resultados del trabajo de campo:

El trabajo de campo consistió en un recorrido total del área directa del proyecto, es un área con topografía plana, paisaje con vegetación de gramínea. En el recorrido, en toda el área de

proyecto se evidenció la presencia de roca subyaciendo a capas orgánicas delgadas y rocas aflorando en muchos lugares. En total se hicieron veinte (20) sondeos los cuales se presenta aquí, el mapa con los puntos de ubicación de las excavaciones realizadas:

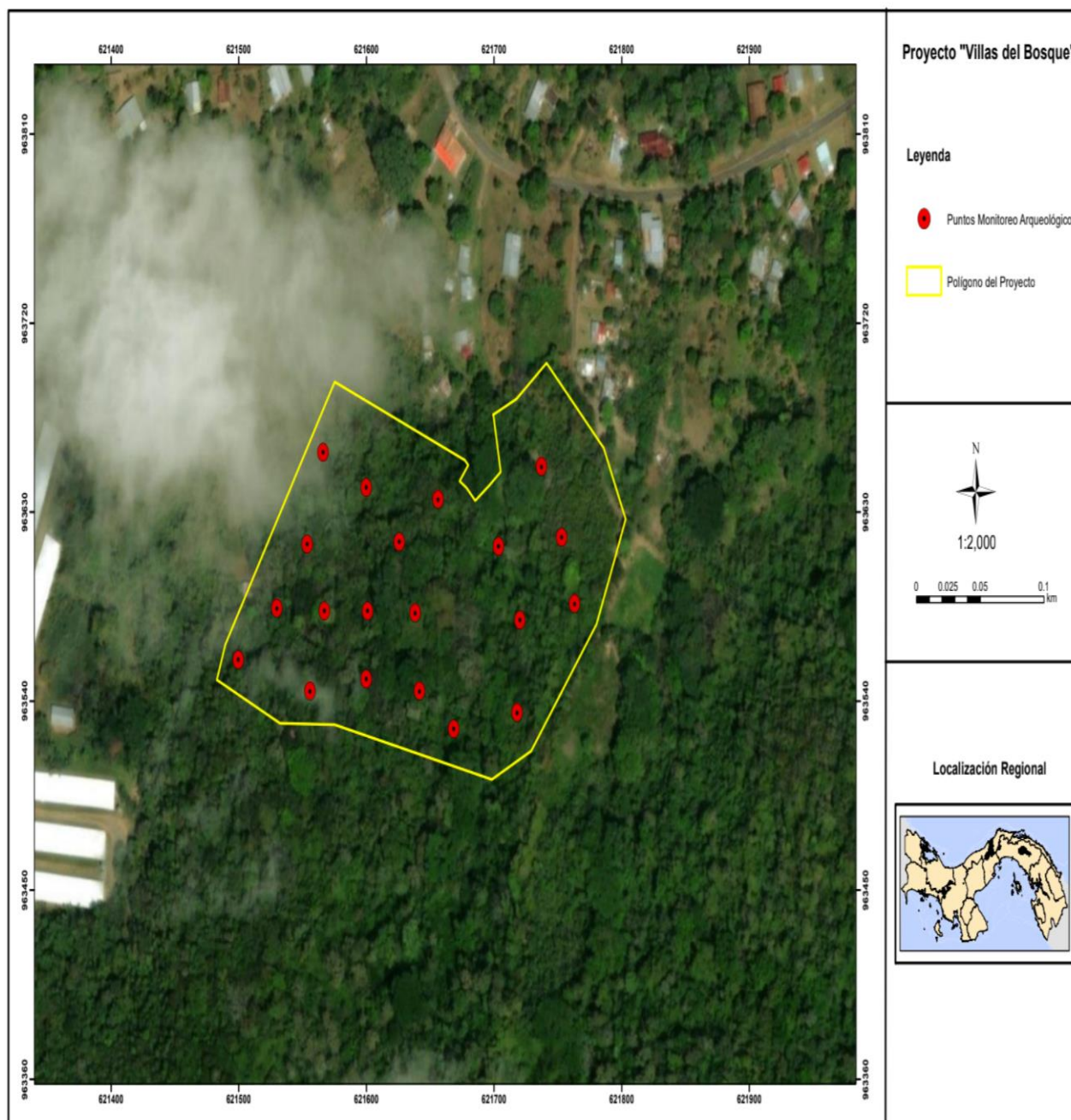

Coordenadas Puntos Prospección Arqueológica

Punto	Este	Norte
1	621600,88	963583,09
2	621638,05	963581,96
3	621641,43	963544,78
4	621668,47	963526,76
5	621599,75	963550,42
6	621499,49	963559,43
7	621529,91	963584,21
8	621567,08	963583,09
9	621555,82	963544,78
10	621553,56	963614,63
11	621565,96	963658,56
12	621599,75	963641,67
13	621625,66	963615,76
14	621656,08	963636,03
15	621737,19	963651,81
16	621703,39	963613,50
17	621752,96	963618,01
18	621720,29	963578,58
19	621718,04	963534,65
20	621763,10	963586,47

**FOTOS DE LOS SONDEOS MÁS REPRESENTATIVO EFECTUADOS EN EL
AREA DIRECTA DEL PROYECTO.**



S1

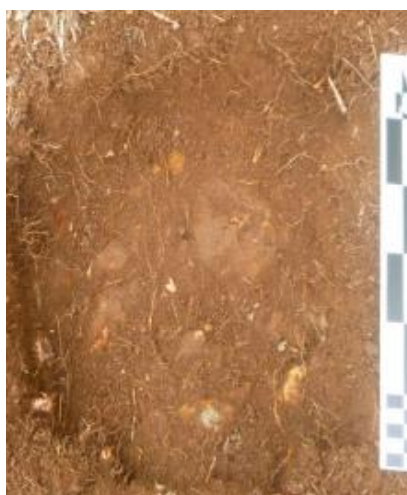

S2



S3



S4

Todos los sondeos fueron georreferenciados con GPS, en sistema de coordenadas UTM Datum WGS 84. No se localizó ningún material cultural y no se percibió la presencia de restos arqueológicos en la superficie. La estratigrafía consistió en un primer estrato delgado de tierra color café oscura areno-arcillosa y en otros casos un color amarillento, correspondiente al estrato húmico, de entre 5 y 10 cm de grosor, con alto contenido de material rocoso tipo tosca en ciertas partes del área de proyecto, con diámetro variable en centímetros. La segunda capa es de tierra parda areno-arcillosa de aproximadamente 8 cm de grosor. Posterior a este se registró un estrato de tierra arcillosa rojiza, que no cambió a medida que se profundizó en el perfil.

En el área de proyecto también consideró la observación de que se encuentra fuertemente erosionada en algunos sitios ya que los caminos son utilizados diariamente.

Las capas mostraron un nivel de tierra marrón arcillo-arenoso-rojiza, precedido por una delgada capa húmica café oscuro. No se observó en superficie, ni en los perfiles, material arqueológico.



Terrenos en el área de proyecto.

La estratigrafía consistió en un primer estrato de tierra color entre crema rojiza, con alto contenido de material rocoso suelto tipo tosca, con diámetro variable en centímetros. Posterior a éste, se localizó un estrato de tierra marrón arcillosa más clara con inclusiones de arcilla rojiza de 10 cm de amplitud y textura areno-arcillosa que no cambió hasta suelo estéril.

La característica de los suelo no varían, en todos los sondeos realizado se dio el mismo patrón estratigráfico.

6. CONCLUSIONES

Se puede decir que en los veinte (20) sondeos efectuados no hubo evidencias culturales de la época prehispánica e hispánica que pudieran afectar el desarrollo de la actividad del proyecto.

El área directa del proyecto, la cual se recorrieron para este Informe Arqueológico fue 4.0421 hectáreas, esto se decidió para tener una perspectiva total del área del proyecto. Los sondeos fueron escogidos aleatoriamente para cubrir el área total del proyecto. Las capas mostraron un nivel de tierra marrón arcillo-arenoso-rojiza, precedido por una delgada capa húmica café oscuro.

RECOMENDACIONES Y MEDIDAS DE MITIGACIÓN

Como resultado del trabajo de campo, de la presente investigación de carácter arqueológico no se han encontrado evidencia de material cultural que relacione a las actividades humanas prehispánicas e hispánicas en el lugar donde se pretende desarrollar el proyecto en mención podemos considerar que es factible.

Sin embargo, dado que siempre existe la posibilidad de que se encuentren materiales de valor arqueológico durante el hincado de los postes; es necesario que si esto llegara a pasar, el hecho sea informado a la Dirección Nacional del Patrimonio Histórico para que se realicen los estudios antes de continuar con cualquier movimiento de tierra o alteración del área, tal como se encuentra consignado en la Ley No. 14 de mayo de 1982, modificada parcialmente por la Ley No. 58 de agosto de 2003, que regulan el Patrimonio Histórico de la Nación y protegen los recursos arqueológicos.

REFERENCIAS BIBLIOGRÁFICAS

Arias, Tomás

2001 "Los cholos de Coclé: Origen, filogenia y antepasados indígenas, ¿Los Coclé o los Ngóbe?, un estudio genético-histórico", Soecitas, Revista de Ciencias Sociales y Humanísticas, Universidad de Panamá. Vol. 3, No. 1 (junio de 2001): 55-88.

Casimir de Brizuela, Gladys

1971 "Informe preliminar de las excavaciones en el sitio arqueológico Las Huacas, Distrito de Soná, Veraguas", Actas del II Simposio Nacional de Antropología y Etnohistoria de Panamá. Centro de Investigaciones Antropológicas, Universidad de Panamá e Instituto Nacional de Cultura y Deportes. Panamá.

Castillero Calvo, Alfredo

1991 "Subsistencias y economía en la sociedad colonial: el caso del Istmo de Panamá". Hombre y Cultura, II Época, Volúmen 1, No.2:3-105.

1995 Conquista, evangelización y resistencia: ¿triunfo o fracaso de la política indigenista? Panamá: Editorial Mariano Arosemena, INAC. Director y editor. 2004. Historia General de Panamá. Tres Volúmenes. Panamá: Comité Nacional del Centenario de la República.

Cooke, Richard G.

1976 "Panamá: Región Central". Vínculos, vol.2 No.1:122-140. San José de Costa Rica.

1977 "El carpintero y el hachero, dos artesanos del Panamá precolombino". Revista Panameña de Antropología, Año 2, Número 2, pp.48-77. Asociación Panameña de Antropología.

1991 "El período precolombino", en Visión de la nacionalidad panameña, suplemento especial publicado por La Prensa, pp. 3-6. Panamá: La Prensa, edición del 8 de agosto de 1991.

1992 "Relaciones sociales fluctuantes entre indígenas y españoles durante período de contacto: Urraca, Esquegua y los vecinos de Natá". Revista Nacional de Cultura. Nueva Época, Número 25, pp. 111-122. INAC, Panamá: Impresora de la Nación.

1992 "Subsistencia y economía casera de los indígenas precolombinos de "Panamá", en A. Pastor, editor, Antropología panameña: Pueblos y culturas, pp.61-134. Colección de Libros de la Facultad de Humanidades, Tomo 1. Panamá: Editorial Universitaria.

Cooke, R.G. & A.J. Ranere

1984 "The 'Proyecto Santa Maria': a Multidisciplinary Analysis of Prehistoric Adaptations to a Tropical Watershed in Panama", en Recent Developments in Isthmian Archaeology: Advances in the Prehistory of Lower Central America, editado por Frederick W. Lange IBAR International Series 212: Proceedings, 44th International Congress of Americanists, Manchester 1982, Editor General Norman Hammond. Pp. 3-30. Oxford, Reino Unido: British Archaeological Review.

Cooke, R.G., L.A. Sánchez, D.R. Carvajal, J. Griggs e I. Isaza

2003 "Los pueblos indígenas de Panamá durante el siglo XVI: transformaciones sociales y culturales desde una perspectiva arqueológica y paleoecológica", en Mesoamérica, número 45 (enero-diciembre de 2003), pp 1-34.

Gaber, Steven A.

1987 "An Archaeological Survey of the Panama Canal Area, 1979". Tesis de Maestría. Temple University, (Pennsylvania, EEUU). No publicado.

Griggs, John

2005 The Archaeology of Central Caribbean Panama. Tesis doctoral, Departamento de Antropología, Universidad de Texas, Austin, EEUU.

Helms, Mary W.

1979 Ancient Panama: Chiefs in Search of Power. Austin: University of Texas Press.

Jaén Suárez, Omar

1985 Geografía de Panamá: estudio introductorio y antología. Biblioteca de la Cultural panameña, Tomo I. Panamá: Editorial Universitaria. Un estudio de historia rural panameña: la región de los llanos del Chirú. Editorial Mariano Arosemena, INAC.

Linares, Olga F.

1976 "Garden Hunting in the American Tropics", Human Ecology, 4(4):331-349.

Linares, Olga F. y Anthony J. Ranere

1980 Adaptive Radiations in Prehistoric Panama. Peabody Museum Monographs, No. 5. Cambridge: Harvard University.

Lothrop, Samuel K.

1950 Archaeology of Southern Veraguas, Panamá. Memoirs of the Peabody Museum of Archaeology and Ethnology. Vol. IX. N° 3. Cambridge.

Ranere, Anthony J.

1980 "Stone Tools and Their Interpretation". En Adaptive Radiations in Prehistoric Panama, editado por Olga F. Linares and Anthony J. Ranere, Pp. 118-137. Peabody Museum Monographs, No. 5. Cambridge: Harvard University.

Ranere, Anthony J. y E. Jane Rosenthal

1980 "Lithic Assemblages from the Aguacate Peninsula". En Adaptive Radiations in Prehistoric Panama, editado por Olga F. Linares and Anthony J. Ranere, Pp. 467-484. Peabody Museum Monographs, No. 5. Cambridge: Harvard University.

Ranere, Anthony J. y Richard G. Cooke

1996 "Stone Tools and Cultural Boundaries in Prehistoric Panamá: An Initial Assessment", en Paths to Central American Prehistory, editado por Frederick W. Lange, pp. 49-77. Niwot, Colorado: University Press of Colorado.

Romoli, Kathleen

1987 Los de la lengua de Cueva: los grupos indígenas del istmo oriental en la Época de la conquista española. Bogotá: Instituto Colombiano de Antropología e Instituto Colombiano de Cultura.

NORMAS LEGALES APLICABLES

- **Constitución Política de la República de Panamá.** Artículo 85 y Artículo 257, numeral 8, en los cuales se establece la importancia del Patrimonio Histórico de la Nación.
- Instituto nacional de Cultura. **Ley N.º 14 del 5 de mayo de 1982**, reformada por la **Ley 58 del 7 de agosto de 2003**, por la cual se dictan las medidas sobre la custodia, conservación y administración del Patrimonio Histórico de la Nación.
- Autoridad Nacional del Ambiente. **Decreto Ejecutivo N° 123 del 14 de Agosto de 2009** por el cual se reglamenta el Capítulo 2 del Título IV de la Ley 41 del 1 de julio de 1998, General de Ambiente de la República de Panamá y se deroga el Decreto Ejecutivo N° 59 del 16 de marzo de 2000.
- Instituto Nacional de Cultura. **Resolución N° 0-07 DNPH de abril de 2007**, Por la cual se Definen los Términos de Referencia para la Evaluación de Impacto Ambiental sobre los Recursos Arqueológicos.