

Evaluación de los recursos arqueológicos
EsIA Alineamiento de la Tubería de Descarga de PTAR- PH Barcovento
Distrito de Chame, Provincia de Panamá Oeste

Arqueólogo Alvaro M. Brizuela Casimir
Registro 04-09 DNPH

1- Resumen ejecutivo

A continuación, presentamos el levantamiento de la línea base arqueológica para el EsIA de un proyecto que contempla la instalación de una tubería de descarga que parte desde el PH Barcovento hacia el Río Teta, con una longitud aproximada de 360m.

Objetivos:

- Verificar el potencial arqueológico que presenta el área de proyecto.
- Identificar posibles afectaciones al recurso patrimonial.
- Efectuar las recomendaciones pertinentes para minimizar las afectaciones al recurso arqueológico en caso de que pudiese ser impactado.

Los vestigios y restos arqueológicos, parte del acervo patrimonial de la Nación, son recursos no renovables. A través del análisis de dichos objetos y los contextos de donde proceden es posible darles un significado, ya que ambos (objetos rotos o enteros y su ubicación original) permiten al arqueólogo obtener elementos de sustentación para caracterizar tanto los hallazgos realizados, como, por extensión, parte de las actividades o acontecimientos que se suscitaron en ese asentamiento humano en épocas pasadas.

Resultados:

Se prospectó la longitud del trazo propuesto para instalar la tubería. Cabe mencionar que una parte discurre por la servidumbre pública, en tanto que el resto entre la colindancia de unas propiedades particulares. Como resultado de la prospección no se dio con el hallazgo de elementos materiales de interés patrimonial, aunque no se descarta la eventual posibilidad de que ocurra algún hallazgo fortuito.

No se anticipa que el desarrollo del proyecto propuesto ocasione una inminente afectación de restos arqueológicos prístinos conocidos; sin embargo, se recomienda que un arqueólogo profesional debidamente registrado en la DNPC-MiCultura brinde una charla al personal relacionado con los movimientos de tierra y, ante el hallazgo fortuito, tome las medidas pertinentes al caso con previa autorización de la instancia gubernamental antedicha.

2- Antecedentes arqueológicos

El territorio donde se ha proyectado el desarrollo de este proyecto, se halla muy próximo al límite fronterizo entre dos de las tres regiones arqueológicas en que ha sido dividido el país (Cooke 1985), ellas son la Región Oriental o Gran Darién y la Región Central o Gran Coclé; la tercera es la Región Occidental o Gran Chiriquí. Si nos circunscribimos en un sentido literal de esta división, aunado a que el territorio Cueva llegaba a Chame, el polígono de proyecto debería quedar incluido en la Región Oriental o Gran Darién.

La mayor parte de los sitios reportados en el registro arqueológico corresponden a poblados agrícolas, y sobre todo a cementerios; cuyos emplazamientos se dieron en tierras altas o en las planicies costeras a lo largo y ancho del actual territorio nacional. La escasa (o nula) secuencia estratigráfica que presentan puede interpretarse como evidencia de que los asentamientos humanos tuvieron un solo horizonte ocupacional; es decir, a) que no se utilizaron durante prolongados periodos de tiempo; o b) que las manifestaciones artefactuales, materializadas en los objetos cerámicos, líticos u otros, experimentaron pocos cambios a lo largo de los años. Lo que no significa de ninguna manera que en esta región podamos encontrar otros sitios mucho más complejos. Una excepción a este planteamiento la podríamos llegar a considerar en yacimientos donde aparecen reportados materiales cerámicos de diferentes fases o épocas y que podrían testimoniar su ocupación intensiva o por temporadas.

La ocupación del territorio panameño se remonta a fechas tan antiguas que rebasan los 10,000 años; cuando el sistema de subsistencia se basaba en la recolección de alimentos, donde los grupos humanos se caracterizaban por el nomadismo; en este periodo se ocupan lugares con abrigos rocosos (también conocidos como “casitas de piedra”). Y no es sino hasta hace unos 7000 que cambian su sistema de vida al difundirse el conocimiento de la agricultura, destacándose el cultivo del Maíz. Fitzgerald señala que hacia los años 500 y 1000 d.C. se comienzan a conformar y desarrollar los primeros cacicazgos en Panamá (1998). Este sistema de organización sociopolítica perdurará en este territorio hasta la llegada de los españoles.

La serie de sitios que han sido trabajados ofrecen información concerniente al proceso histórico por el cual los miembros de las comunidades originarias se desarrollaron y/o interactuaron con el medio ambiente aprovechando los recursos naturales, desde un sencillo sistema de subsistencia (apropiación o recolección), hasta uno socialmente complejo y más organizado que implicaba la producción y distribución de alimentos, así como la manufactura de bienes de uso cotidiano, suntuario o de estatus; también se dio el intercambio o comercio de bienes (materia prima, productos acabados, etcétera).

El registro arqueológico puede ser hallado tanto a nivel superficial como bajo tierra; en este caso, las profundidades pueden variar desde algunos cuantos centímetros hasta varios metros (montículos de El Cano, por ejemplo). Sin embargo, no siempre suelen ser fácilmente distinguibles a simple vista. Los rasgos que los hacen más evidentes están conformados por artefactos, en su mayoría fragmentados (restos de vasijas cerámicas, metates, hachas y puntas entre otros); también podrían llegar a observarse ciertas modificaciones en el paisaje natural producto de sitios de enterramiento, posibles rituales ceremoniales, obtención de alimentos, etcétera.

Periodo cerámico

Los grupos humanos se han vuelto sedentarios, surgen las pequeñas aldeas. Paulatinamente, el sistema de organización social fue haciéndose más complejo al igual que las relaciones intergrupales, que podían resultar pacíficas o belicosas. A su vez, la cantidad de miembros que constituían cada colectivo se iba incrementando. Con ello se hacen evidentes las prácticas agrícolas; adquieren el conocimiento de la agricultura cultivando maíz, zapallo, yuca y frijoles entre otros; que complementan con la recolección de otras plantas, frutos, y animales (terrestres y acuáticos). Por otra parte, surgen nuevos elementos en el registro arqueológico, tal es el caso de la cerámica y algunas otras herramientas de piedra (morteros, metates, navajas). Los grupos humanos inician su crecimiento como sociedades con plena identidad colectiva, lo que permite distinguir en los materiales hallados diferencias (sutiles o evidentes) entre las representaciones plasmadas tanto en las formas como en la decoración de las piezas.

A esta etapa se le conoce como el cerámico temprano, en la región cultural que nos ocupa ninguno corresponde a este periodo. Esta etapa puede ser considerada –temporalmente- entre el 2,500 antes de Cristo y 200 después de Cristo.

Siguiendo el esquema evolutivo basado en la clasificación de los objetos (o fragmentos) hechos en arcilla cocida, tenemos al cerámico medio cuyo rango cronológico oscila entre los años 200 a. C. al 700 d. C. El manejo plástico en las piezas cerámicas suele ir desde piezas sencillas, hasta las modeladas o estilizadas, e inclusive aparecen dentro del registro arqueológico piezas policromas cuya procedencia es la Región Central, aunque hay otras producidas en esta región con clara influencia de aquella. Entre los grupos cerámicos tenemos los Relieves Incisos, la Pasta Roja, la Votiva, la Modelada Incisa, la Cubita y la Conte. Sitios de este periodo: Alajuela, Playa Venado, Taboga, Archipiélago de Las Perlas (San Miguel, Saboga), Villas del Golf II, Ciudad Atenas y Panamá Viejo.

El siguiente periodo, Cerámico Tardío (700 d. C. hasta la época de contacto con los europeos), está caracterizado por un complejo proceso en el que los grupos humanos se organizan en tal forma que surgen elementos de diferenciación más evidentes entre sus miembros. Es decir, se vuelven sociedades no igualitarias. Estas dan pie a la conformación de un nuevo esquema sociopolítico denominado *Cacicazgo*. Fitzgerald (1998) señala que hacia los años 500 y 1000 d. C. en Panamá se comienzan a conformar y desarrollar los primeros cacicazgos, sistema de organización sociopolítico que perdurará en este territorio hasta la llegada de los españoles. Una característica de estas comunidades aldeanas era su sistema económico que podía estar fundamentado en la agricultura, la obtención de recursos marinos (peces y moluscos) ya sea para alimento o para manufacturar objetos diversos o la manufactura y distribución de utensilios. Se han observado rasgos que reflejan un complejo sistema social y una economía que trasciende las necesidades de la autosuficiencia, es decir que se dedicaba al comercio o intercambio de bienes. En este periodo final se refinan algunos estilos anteriores como el Votivo, la Modelada Incisa y la Pasta Roja, apareciendo también cerámica decorada con pintura procedente de la región central, como los estilos Conte y Hatillo.

3- Método y técnicas aplicados

A- Investigación documental.

B- Trabajo de campo- para la evaluación física del trazo que comprende el área de proyecto se tomaron en cuenta tanto la normativa vigente como las condiciones actuales del lugar. Así se hizo una prospección superficial abarcando la totalidad de la superficie a desarrollar, y también se hicieron algunos sondeos con una pala. Se tomaron fotografías con una cámara digital y las coordenadas con un GPS portátil.

C- Procesamiento de datos.

4- Resultados

El área de proyecto fue prospectada en su totalidad.

El terreno presenta una superficie irregular, con una pendiente que se hace más pronunciada conforme se aproxima al cauce del río. La vegetación presente entre las propiedades privadas está constituida principalmente por pastizal y algunos cuantos árboles. El suelo es de tipo arenoso. En el área de servidumbre no hay vegetación más allá del césped y algunas plantas ornamentales. La calle tiene revestimiento de alquitrán.

Ni en los sondeos ni en superficie se observó material cultural.

5- Listado de yacimientos y caracterización

A lo largo del trazo de proyecto no se identificaron evidencias de material con interés patrimonial

6- Registro cualitativo

No se halló material cultural que cuantificar ni describir.

7- Evaluación y cuantificación del impacto del proyecto sobre el recurso arqueológico

Aunque a lo largo del trazo a desarrollar no se hallaron evidencias arqueológicas, no se descarta la eventual posibilidad de que ocurra un hallazgo fortuito. Se recomienda que un arqueólogo profesional realice una charla de inducción al personal de campo relacionado con las tareas de movimiento de tierra y que tome las medidas pertinentes al caso si llegase a ocurrir algún hallazgo fortuito..

8- Bibliografía

Biese, Leo P.

1964 The prehistory of Panamá Viejo. Smithsonian Institution. Bureau of American Ethnology. Anthropological Papers, N° 68. From Bureau of American Ethnology Bulletin 191, pp. 1-52, pls. 1-25. Washington. U.S. Government Printing Office.

Brizuela Casimir, Alvaro M.

2021. Una punta de proyectil del Paleoindio panameño hallada en Praderas de San Lorenzo, Provincia de Panamá. En Revista Contacto. Contacto / ISSN L 2710-7620 Volumen 1, Número 2 / septiembre – diciembre de 2021 Páginas: 156 – 161. Universidad de Panamá.

Brizuela Casimir, Alvaro M. y Gloria Biffano

2005 Proyecto Arqueológico Villas del Golf II. Informe preliminar. Presentado a la Dirección Nacional del Patrimonio Histórico del INAC. Panamá. Sin publicar.

Casimir de Brizuela, Gladys

1972 Síntesis de arqueología de Panamá. Editorial Universitaria. Universidad de Panamá.
2004 El territorio Cueva y su transformación en el siglo XVI. Universidad de Panamá (IDEN) y Universidad Veracruzana. Panamá

Cooke, Richard

1976 Panamá: Región Central. En Vínculos 2. Revista de Antropología del Museo Nacional de Costa Rica. San José.

Cooke, Richard y Luis Alberto Sánchez

2004 Panamá prehispánico, en Historia General de Panamá, dirigida y editada por Alfredo Castillero Calvo, Volumen I, Tomo I, Capítulo I, pp. 3-46. Panamá: Comité Nacional del Centenario de la República.

Griggs, John, Luis Sánchez y Carlos Fitzgerald

2006. Prospección arqueológica en el alineamiento probable de la nueva esclusa en el sector Pacífico del Canal de Panamá. Autoridad del Canal de Panamá. Panamá

Griggs, John y Carlos Fitzgerald

2006. *Informe final. Prospección arqueológica en los Sitios 15 y 16 Emperador*. Autoridad del Canal de Panamá. Panamá

Fitzgerald B., Carlos M.

1998 Cacicazgos precolombinos. Perspectiva del área intermedia. En Antropología panameña. Pueblos y culturas. Editado por Aníbal Pastor. Universidad de Panamá- Editorial Universitaria- AECI- IPCH.

Helms, Mary W.

1979 Ancient Panama. Chiefs in search of power. University of Texas Press. Austin
University of Texas Press. London.

Stirling, Matthew W. and Marion Stirling

1964 The archaeology of Taboga, Urabá, and Taboguilla Islands, Panama. Smithsonian Institution. Bureau of American Ethnology. Antropological Papers, N° 73. From Bureau of American Ethnology Bulletin 191, pp. 285- 348, pls. 45-90. Washington. U.S. Government Printing Office.

Leyes, Decretos y Resoluciones

Constitución Política de la República de Panamá de 1972. Reformada por los actos reformativos de 1978, por el Acto Constitucional de 1983 y los Actos Legislativos 1 de 1993 y 2 de 1994.

Decreto Ejecutivo N° 123 de 2009 -modificación a la Ley General del Ambiente de la República de Panamá.

Instituto Nacional de Cultura Ley N° 14 de 1982 –mayo 5- 1990 Dirección nacional del Patrimonio Histórico. Impresora de la nación INAC. Panamá.

Ley 58 de 2003 –agosto 7- Que modifica Artículos de la Ley 14 de 1982, sobre custodia, conservación y administración del Patrimonio Histórico de la Nación y dicta otras disposiciones

Resolución N° AG-0363-2005 –julio 8- Por la cual se establecen medidas de protección del patrimonio histórico nacional ante actividades generadoras de impacto ambiental.

Resolución N° 067-08 DNPH de 10 de julio de 2008. Por la cual se definen los términos de referencia para los informes de prospección, excavación y rescate arqueológicos, que sean producto de los estudios de impacto ambiental y/o dentro del marco de investigaciones arqueológicas.

Ley 175 General de Cultura. 3 de noviembre de 2020.

9- Anexos

Localización regional del polígono de proyecto (hecho en Google Earth)



Trazo del proyecto (hecho en Google Earth)



Mapa de la prospección (hecho por el autor)

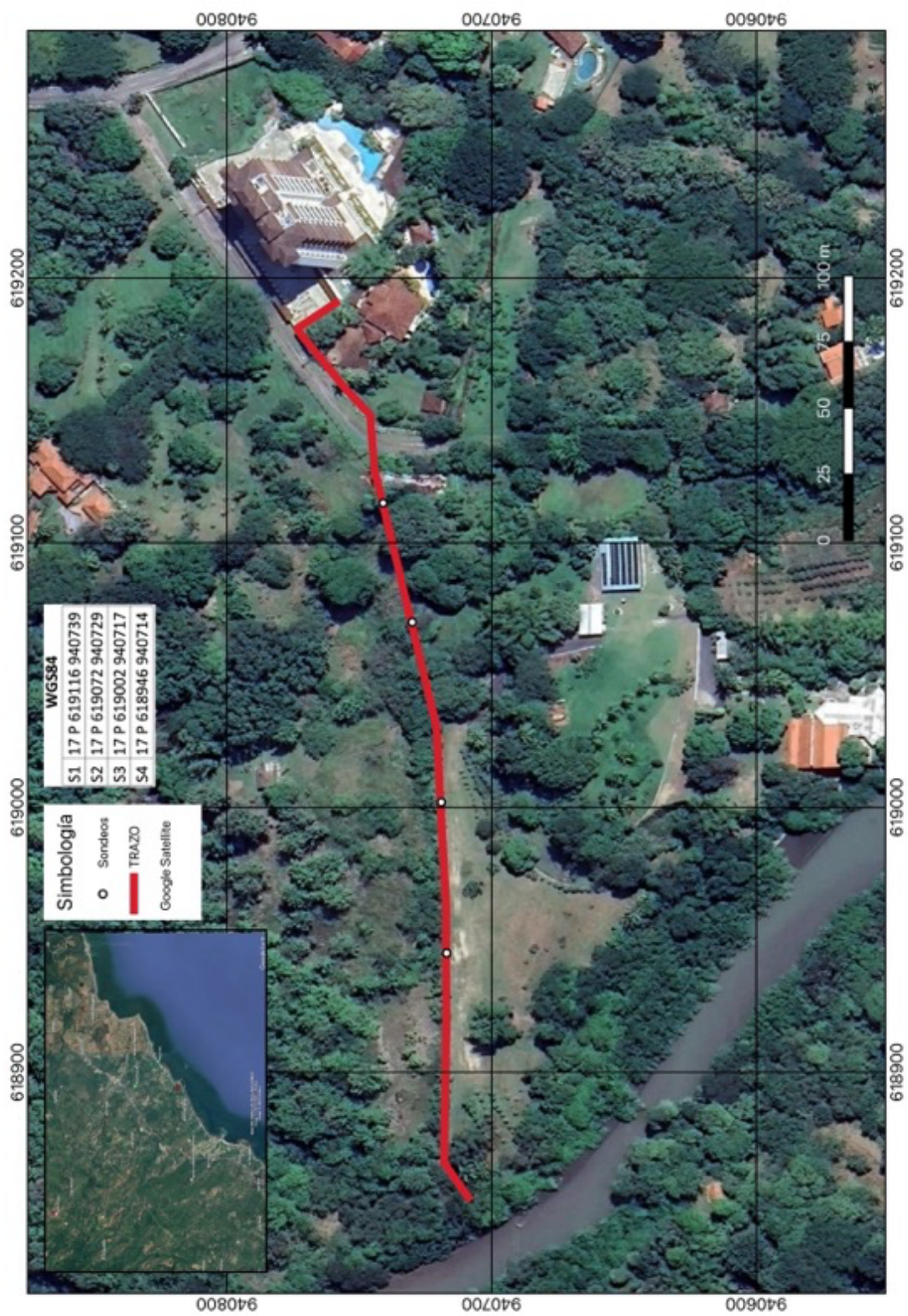

Fotografías

Vistas generales del área de proyecto



Proceso de sondeos



Detalle de sondeos



Coordenadas de los sondeos. Datum consignado

WGS84

S1	17 P 619116 940739
S2	17 P 619072 940729
S3	17 P 619002 940717
S4	17 P 618946 940714