

ANEXO 4

**UBICACIÓN DEL TANQUE DE ALMACENAMIENTO DE
AGUA POTABLE**

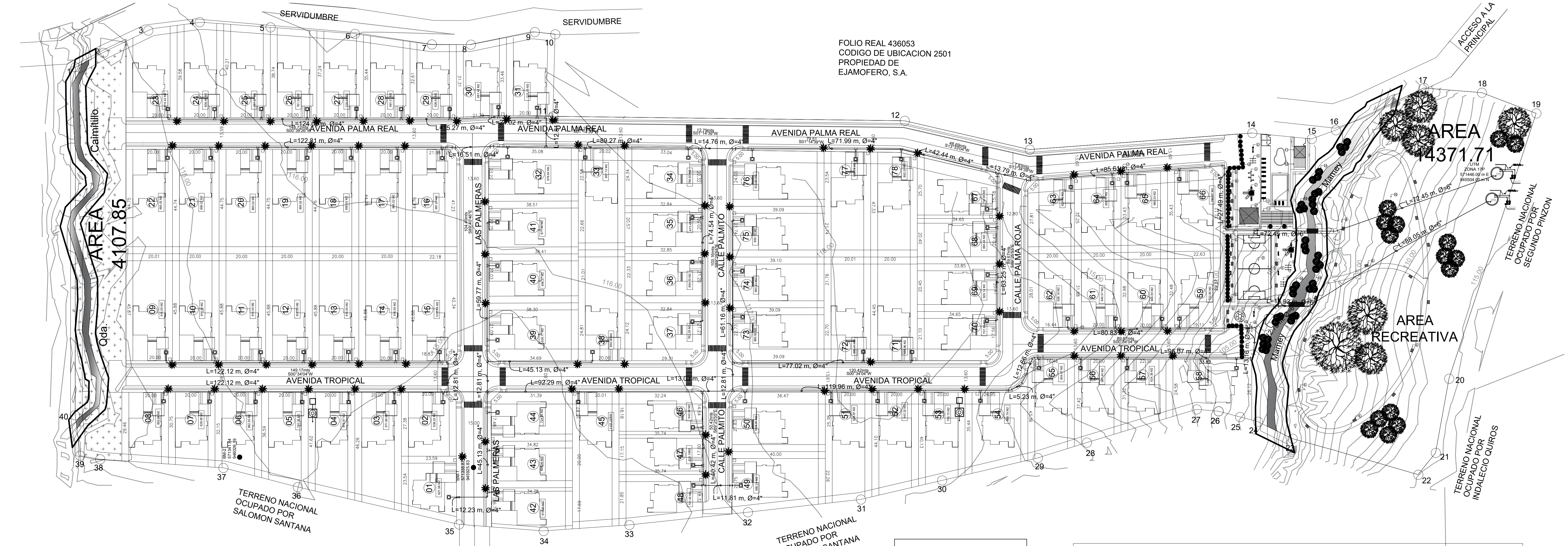

FOLIO REAL 436053
CODIGO DE UBICACION 2501
PROPIEDAD DE
EJAMOFERO, S.A.

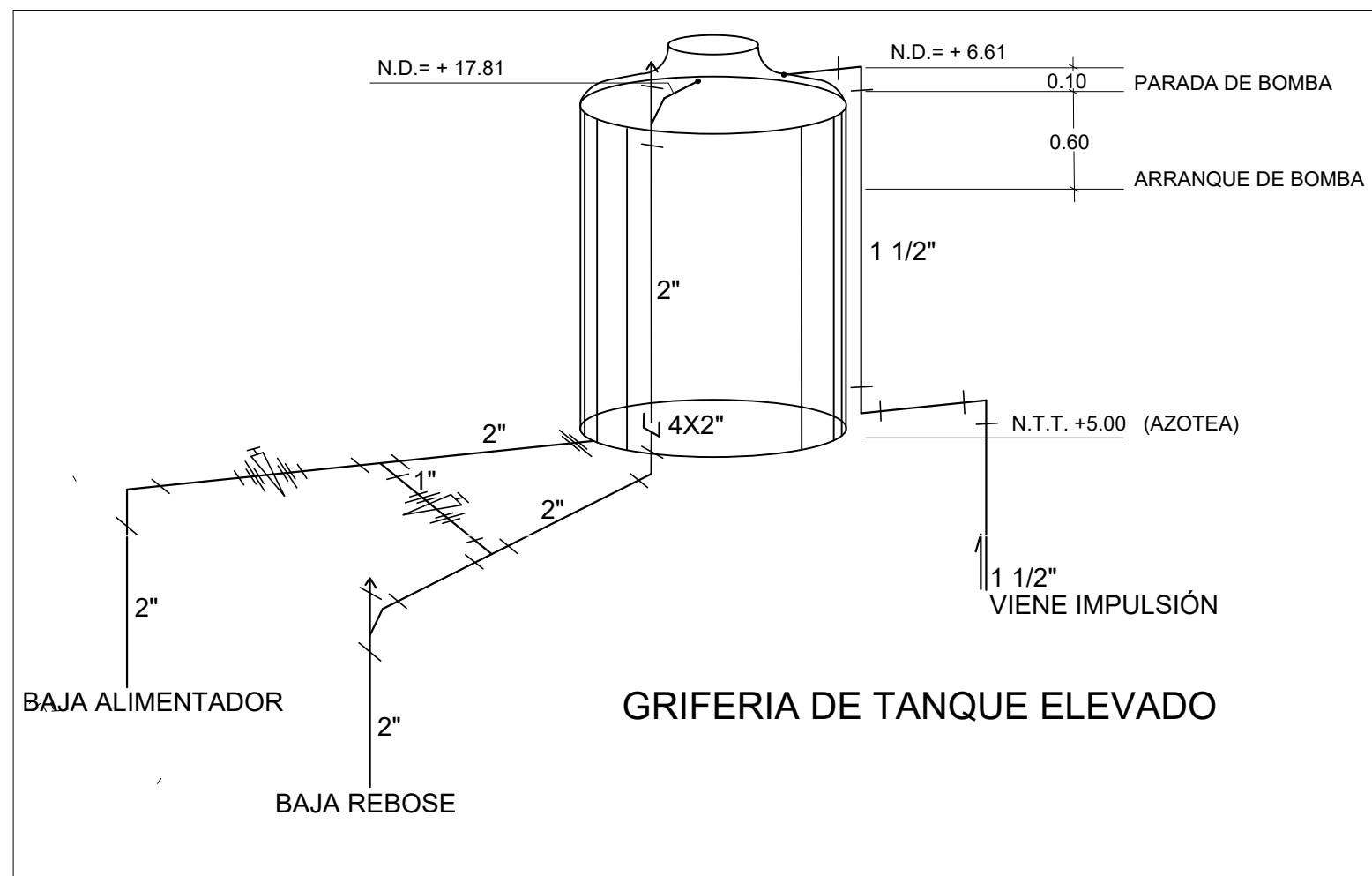

VISTA DE TANQUE DE RESERVA
ESCALA 1:50

PLANTA DE SISTEMA POTABLE
ESCALA 1:800

SIMBOLOGIA	
	TUBERIA NUEVA
	MEDIDOR DE AGUA
	CODO
	TAPON
	VALVULA COMPURTA
	TEE DE CONEXION
	CRUZ
	HIDRANTE

ESPECIFICACIONES TECNICAS MINIMAS AGUA

- 1.- LAS TUBERIAS DE AGUA FRIA SERAN DE PVC CLASE 10 ROSCADOS
- 2.- LAS TUBERIAS DE AGUA CALIENTE SERAN DE CPVC Y SUS ACCESORIOS SERAN DEL MISMO MATERIAL
- 3.- PARA EL ROSCADO DE LAS UNIONES SE EMPLEARA UN SELLADOR ESPECIAL (SMODTH O SIMILAR)
- 4.- TODAS LAS SALIDAS SERAN TAPONADAS HASTA LA COLOACCION DE LOS APARATOS.
- 5.- LAS VALVULAS DE CONTROL SE UBICARAN EN LA PARED EN NICHOS DE MAMPOSTERIA CON MARCO Y TAPA DE MADERA ENTRE UNIONES U.
- 6.- LAS VALVULAS SERAN DEL TIPO ESFERICA PARA PRESION DE TRABAJO DE 125 lbs/pulg2
- 7.- LOS ACCSORIOS SERAN DEL MISMO MATERIAL QUE LAS TUBERIAS, DEL TIPO REFORZADO PARA AGUA FRIA
- 8.- LOS CODOS ANTES DEL ACCESORIO QUE CONECTA ALOS APARATOS SERAN DE FIERRO GALVANIZADO.
- 9.- LAS TUBERIAS SE PROBARAN A UNA PRESION DE 100lbs/pulg2 NO FUGAS DEBIENDO PRESENTAR FUGAS ANTES DE CUBRIRLAS CON MORTERO, DURANTE 30 MINUTOS

MANDEL FERNANDO PADILLA P.
INGENIERO ELECTROMECANICO
LICENCIA N° 84-001-026
FIRMA
LEY 15 DEL 26 DE ENERO DE 1959
Junta Técnica de Ingeniería y Arquitectura

MARGARITA DE LOS A. JAEN V.
ARQUITECTA
LICENCIA N° 84-001-026
FIRMA
LEY 15 DEL 26 DE ENERO DE 1959
Junta Técnica de Ingeniería y Arquitectura

INVERSIONES HDD S.A.	
PROPIETARIO NABIL GONZALES 8-822-1893	
PROYECTO: RESIDENCIAL LAS PALMERAS	
UBICACION: SARDINA, CORREGIMIENTO PENONOME, DISTRITO PENONOME, PROVINCIA DE COCLE	
CONTENIDO DE LA HOJA: PLANO DE POTABLE	
HOJA No 03	ARQUITECTURA DE: 05

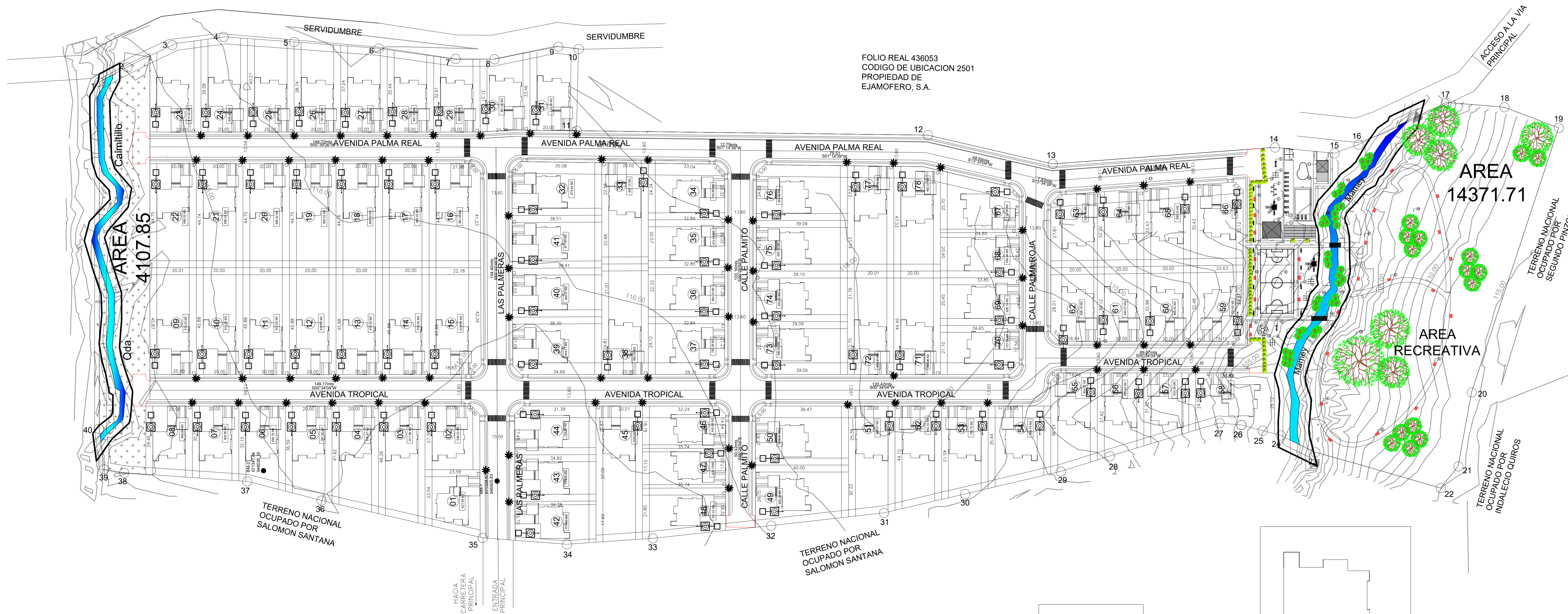

PLANTA DE SANITARIO
ESCALA 1:800

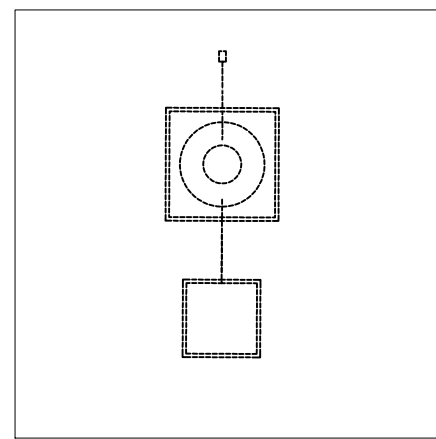

TANQUE SEPTICO
ESCALA 1:300

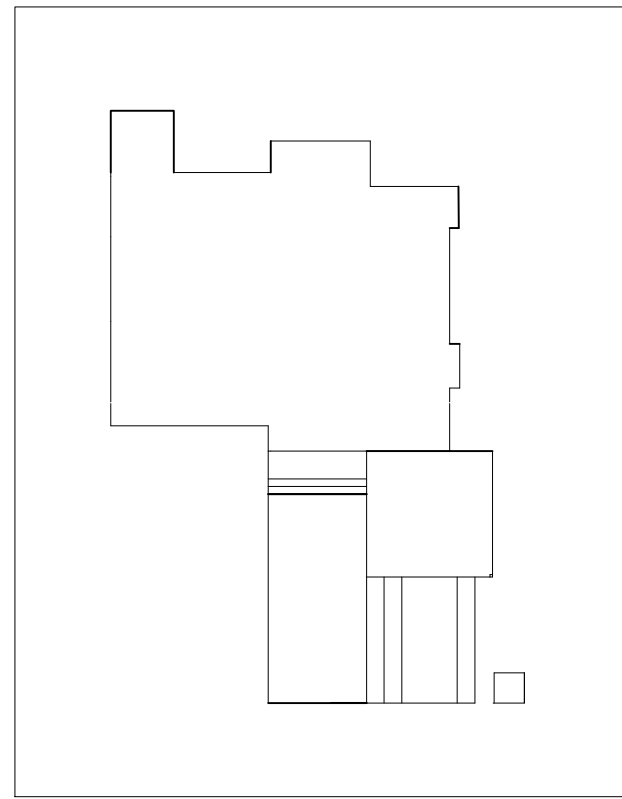

PLANTA DE CASA
ESCALA 1:300

INVERSIONES HDD S.A.		ARQUITECTURA: ING. MARGARITA JAÉN V.	ELECTROMECANICA: ING. MANUEL PADILLA
PROPIETARIO NABIL GONZALES 8-822-1893		INGENIERIA CIVIL: ING. DELIO EDUARDO ZUÑIGA	ELECTRICIDAD: ING. MANUEL PADILLA
PROYECTO: RESIDENCIAL LAS PALMERAS		DISEÑO: SESJO, S.A.	DIBUJO/DESARROLLO: SESJO, S.A.
UBICACION: SARDINA, CORREGIMIENTO PENONOME, DISTRITO PENONOME, PROVINCIA DE COCLE		FECHA:	ESCALA: INDICADA
CONTENIDO DE LA HOJA: PLANO DE SANITARIO		HOJA No 03	ARQUITECTURA DE: 05

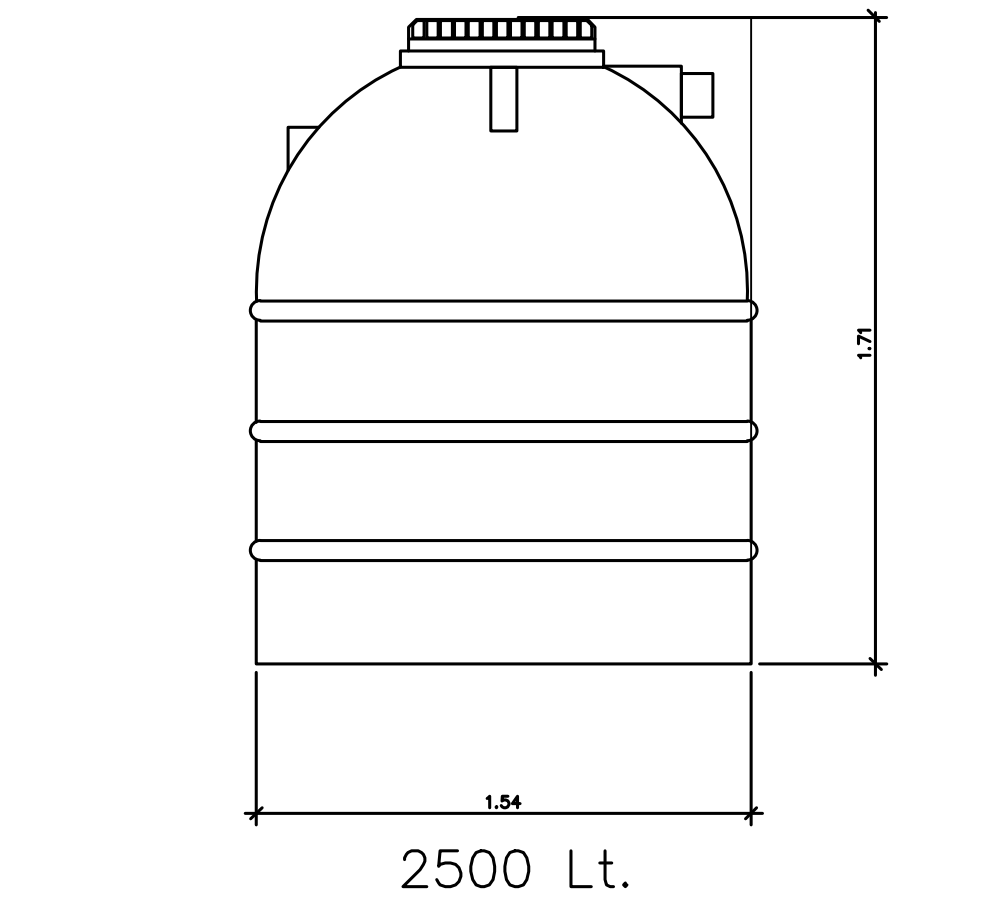
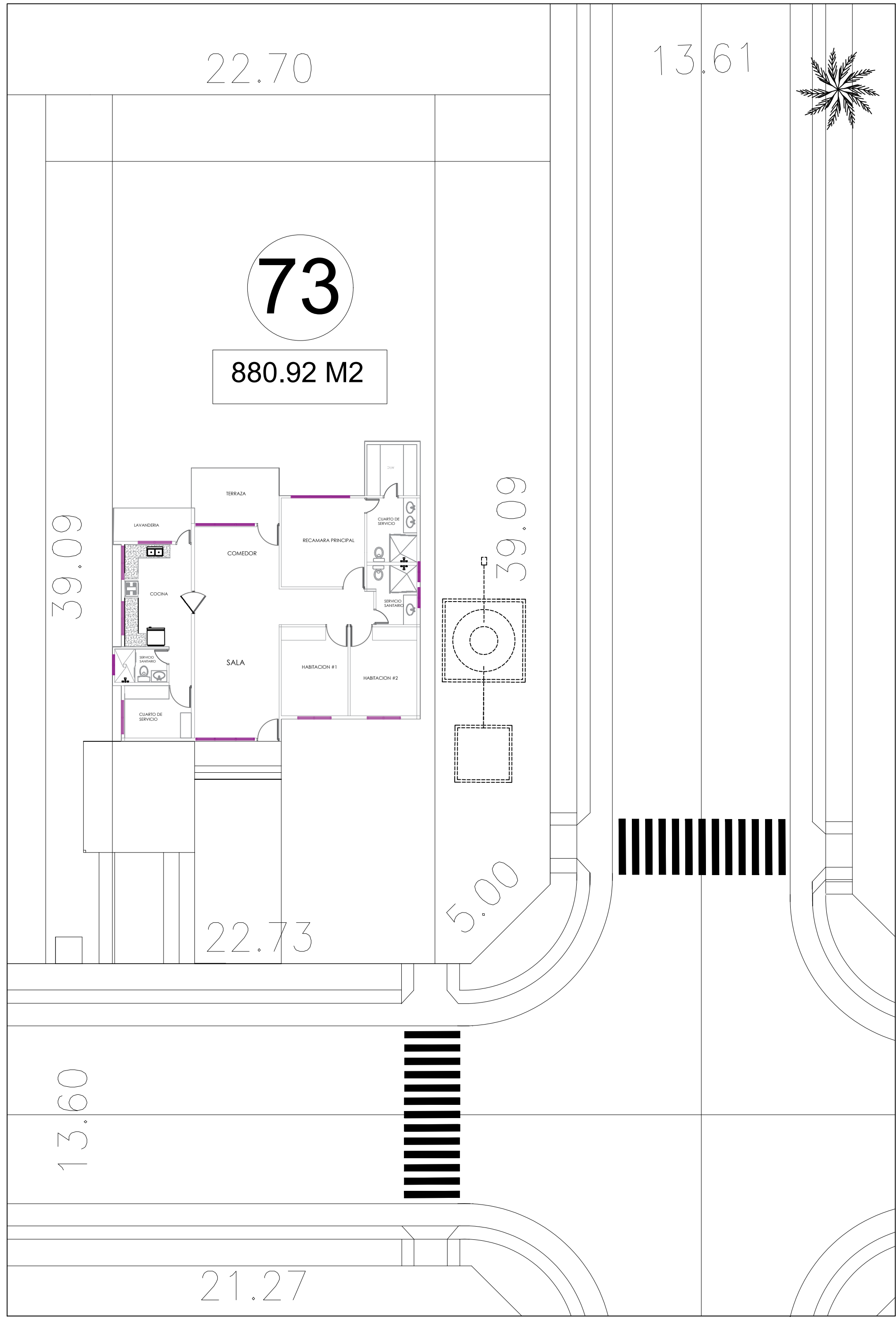

FOSA SEPTICA
ESCALA 1:50

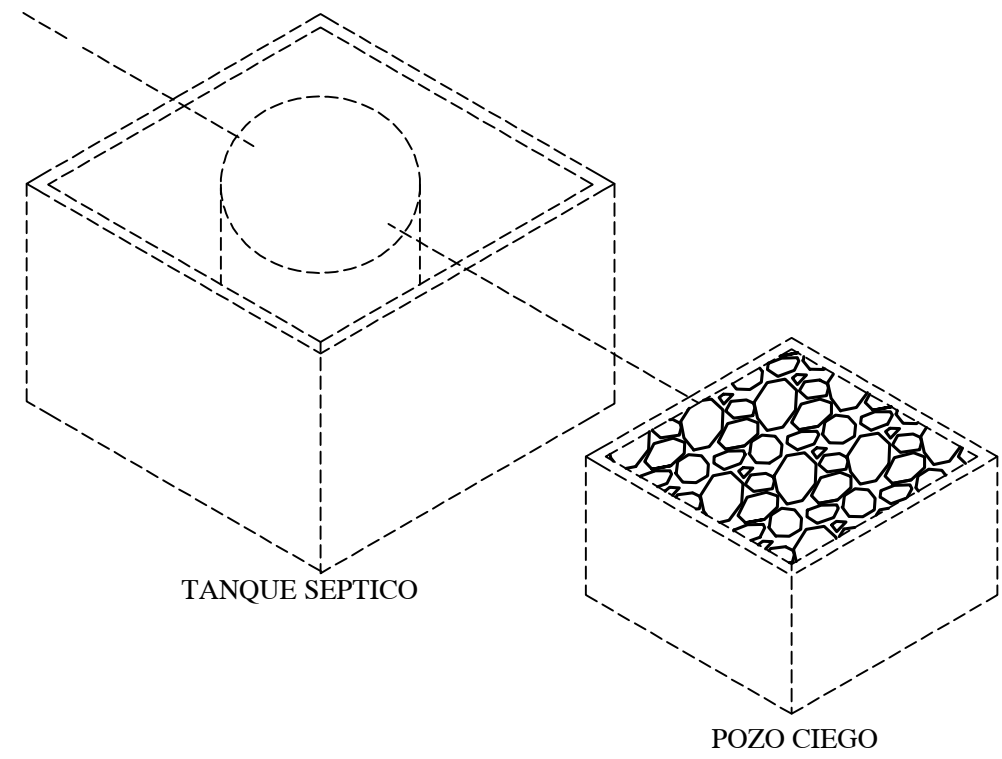

ISOMETRICO DE TANQUE SEPTICO
ESCALA 1:50

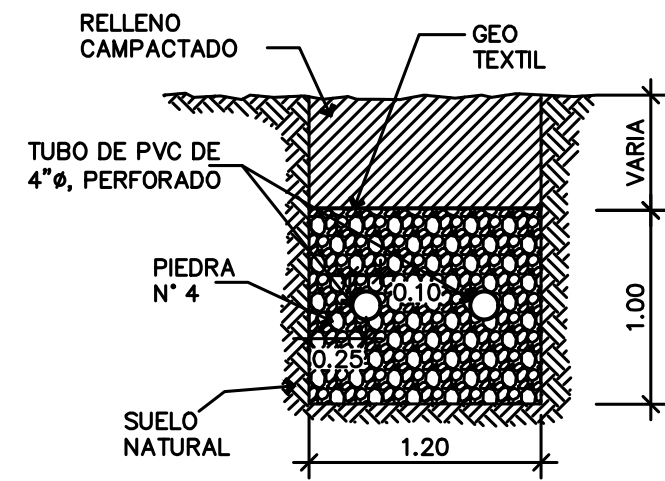
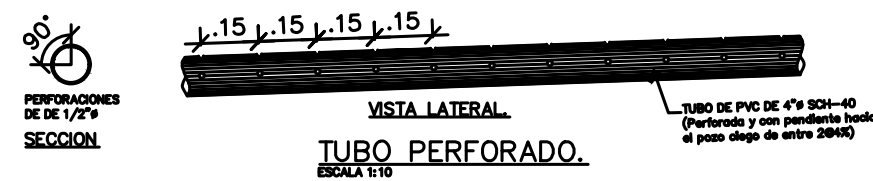
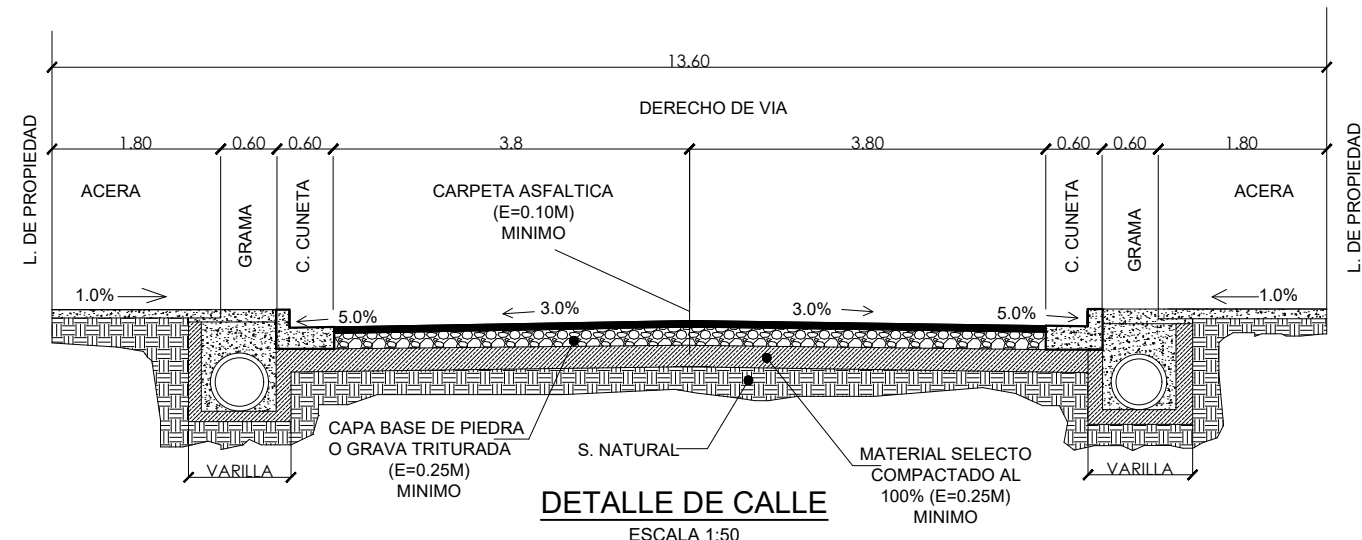
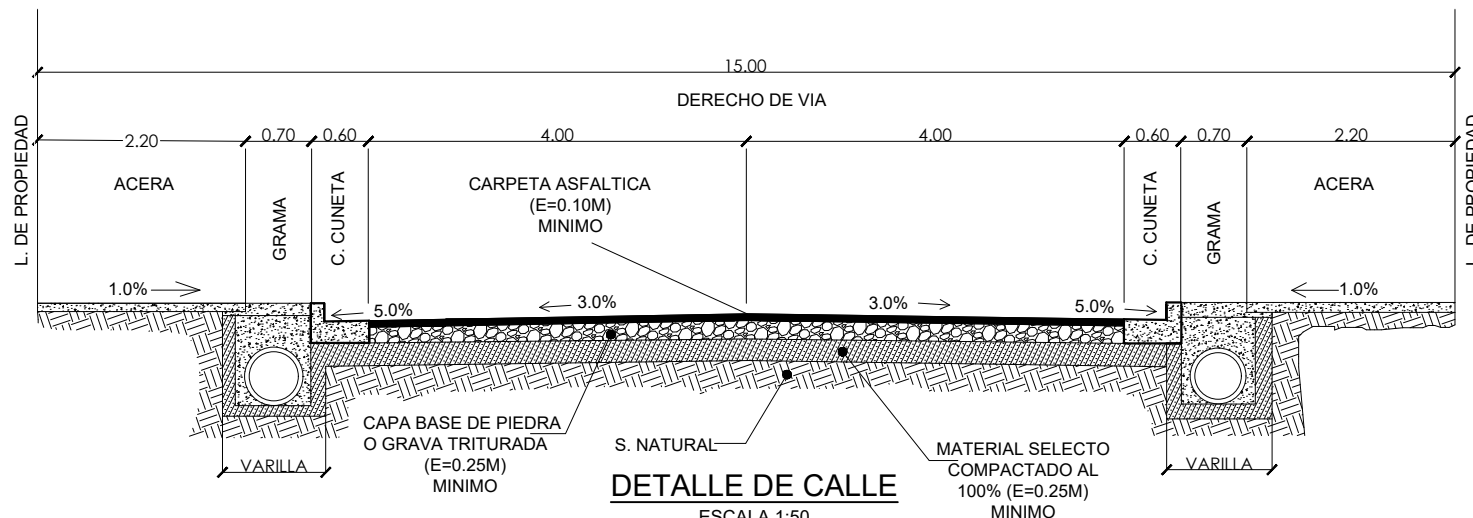

SECCIÓN DE TUBERÍA DE PERCOLACION.
SIN ESCALA

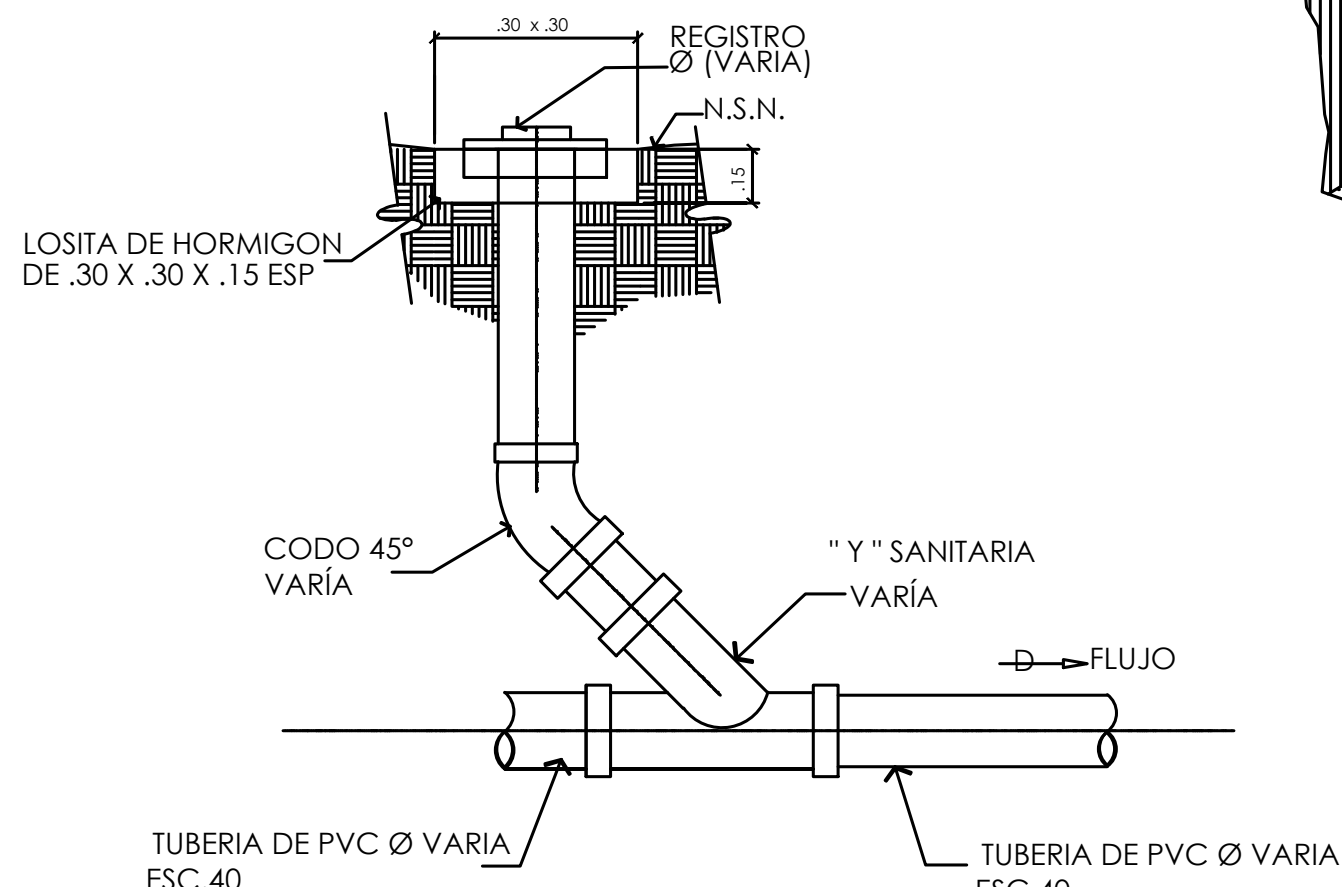

DETALLE DE REGISTRO

SIMBOLOGÍA

- Línea de agua potable
- Línea Sanitaria
- ∇ válvula de Paso
- (L) Lavamano
- (I) Inodoro
- (LL) Llave de manguera

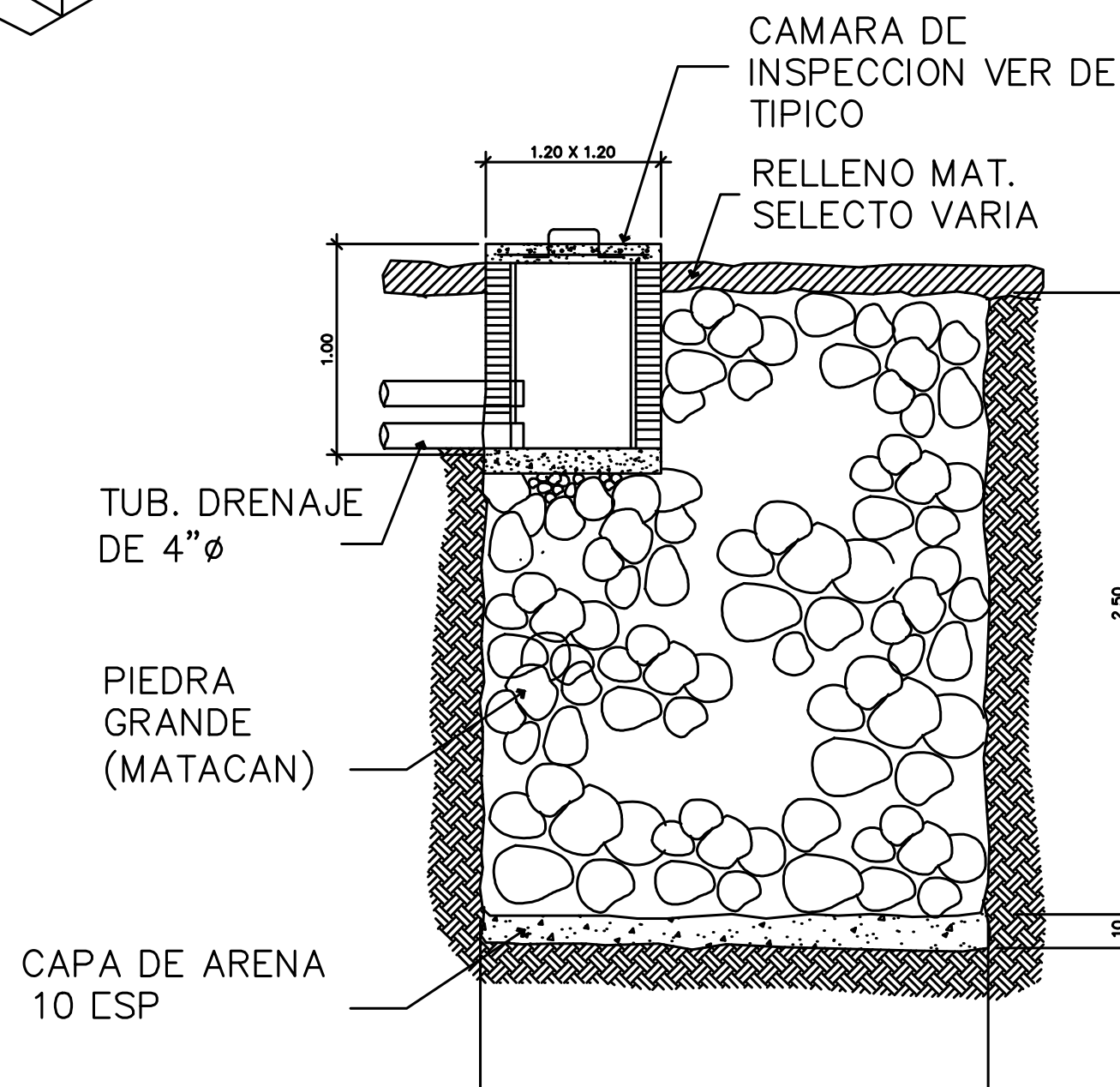
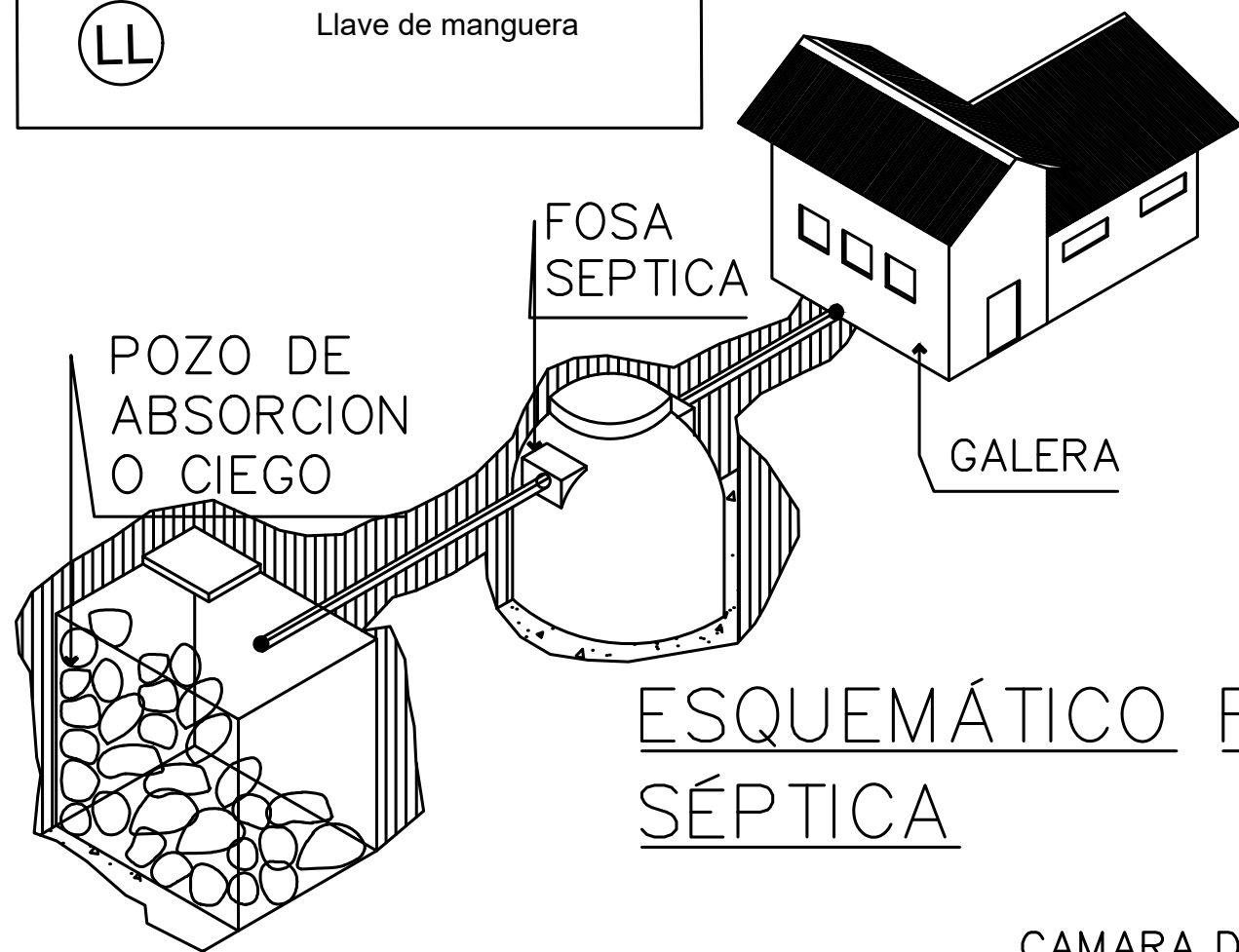

INVERSIONES HDD S.A.

PROPIETARIO
NABIL GONZALES 8-822-1893

PROYECTO:
RESIDENCIAL LAS PALMERAS

UBICACION:
SARDONA, CORREGIMIENTO
PENONOME, DISTRITO PENONOME,
PROVINCIA DE COCLE

CONTENIDO DE LA HOJA:

PLANO DE DETALLE

ARQUITECTURA: ING. MARGARITA JAEN V.	ELECTROMECANICA: ING. MANUEL PADILLA
INGENIERIA CIVIL: ING. DELIO EDUARDO ZUNIGA	ELECTRICIDAD: ING. MANUEL PADILLA
DISEÑO: SÉSJO, S.A.	DIRECCIÓN/DESARROLLO: SÉSJO, S.A.
FECHA:	ESCALA: INDICADA

ANEXO 5
ESTUDIO DE PERCOLACIÓN

ANEXO 6

PLANO TOPOGRÁFICO DEL PROYECTO

ANEXO 7

**PLANO DE SERVIDUMBRE QUEBRADA MAMEY Y
CAIMITILLO**



<h2 style="margin: 0;">INVERSIONES HDD S.A.</h2>	
ARQUITECTURA: ARO. MARGARITA JAEN V. INGENIERIA CIVIL ING. DELIO EDUARDO ZUÑIGA	ELECTROMECANICA: ING. MAUEL PADILLA ELECTRICIDAD: ING. MANUEL PADILLA
DISEÑO SESAO, S.A.	DIBUJO DE DESARROLLO: SESAO, S.A.
FECHA:	ESCALA: INDICADA

PROYECTO: RESIDENCIAL LAS PALMERAS	
UBICACION: SARDINA, CORREGIMIENTO PENONOME, DISTRITO PENONOME, PROVINCIA DE COCLE	
CONTENIDO DE LA HOJA: PLANO DE DETALLE DE QUEBRADA	

HOJA No 05	ARQUITECTURA	DE: 05
-------------------	---------------------	---------------



PLANTA DE QUEBRACHAMLEY

<p>PROYECTO: ...</p> <p>FECHA: ...</p>	<p>INGENIERO: ...</p> <p>PROYECTO: ...</p>
<p>...</p> <p>...</p>	<p>...</p> <p>...</p>

MARGARITA DE LOS A. JAEN V.
 ARQUITECTA
 LICENCIA N° 84-001-058

LEY 18.025 DE ENERO DE 1958
 JUNTA TECNICA DE INGENIERIA Y ARQUITECTURA

ANEXO 8

**ACUERDO N° 039 DE 29 DE NOVIEMBRE DE 2017
PROPICIADO POR EL MUNICIPIO DE PENONOMÉ**

**REPUBLICA DE PANAMA – PROVINCIA DE COCLE
CONCEJO MUNICIPAL DEL DISTRITO DE PENONOME**



ACUERDO N°. 039

(Del 29 de noviembre de 2017)

**“POR MEDIO DEL CUAL EL CONCEJO MUNICIPAL DEL DISTRITO DE
PENONOME APRUEBA EL PLAN ESTRATEGICO DEL DISTRITO DE
PENONOME”**

**EL HONORABLE CONCEJO MUNICIPAL EN USO DE SUS FACULTADES
LEGALES QUE LE CONFIERE LA LEY,**

CONSIDERANDO:

Que la Ley 66 de 29 de octubre de 2015, que modifica la Ley 37 de 2009, establece la planeación plurianual del Desarrollo Municipal, que son objetos de la Descentralización y la cual se realizó con aporte del sector privado y la sociedad civil, en los sectores de fortalecimiento institucional, seguridad, y convivencia medio ambiente, servicios públicos domiciliarios, salud, deporte y recreación, cultura y turismo, educación, transporte y movilidad, servicios sociales y desarrollo económico local.

Que la Secretaría Nacional de Descentralización tiene como una de sus metas, objetos y estrategias de fortalecimiento municipal, que cada municipio tendrá que contar con un plan de desarrollo municipal, antes del 30 de noviembre de 2017.

Que el Plan de Desarrollo Municipal del Distrito de Penonomé, tiene como objetivo el de incrementar la capacidad de respuesta institucional, operativa y financiera de la municipalidad, para liderar eficazmente el desarrollo social y económico del distrito en concordancia con los lineamientos estratégicos allí mismo establecidos.

Que el numeral 22 y 23 del Artículo 17 de la Ley N°.106 de 1973, modificada por la Ley 66 de 2015, respectivamente, señala que los Concejos Municipales tendrán competencia exclusiva para servir de órgano de apoyo a la acción del Gobierno Nacional en el Distrito y la de elaborar los planes de Ordenamiento Territorial y de Desarrollo Urbano a nivel local.

RESUELVE:

ARTÍCULO PRIMERO: Aprobar el plan estratégico Distrital de Penonomé, 2018-2022, el cual cuenta con cinco ejes estratégicos basados en 1. Protección y Sostenibilidad Ambiental; 2. Promoción de Acciones para reforzar las Capacidades Humanas, 3. Fortalecimiento de la Infraestructura Económica y Aprovechamiento de Potencial Turístico; 4. Fortalecimiento y Equipamiento de la Infraestructura para el Desarrollo Urbano; 5. Mejoramiento y Fortalecimiento de la Gestión Municipal.

ARTICULO SEGUNDO: Enviar copia del presente acuerdo a la Secretaría nacional de Descentralización.

ARTICULO TERCERO: El presente acuerdo empieza a regir a partir de su aprobación, sanción y de debida publicación en Gaceta Oficial.

APROBADO: HONORABLE CONCEJO MUNICIPAL DE PENONOMÉ.

Dado en el Salón de Sesiones "Don Daniel José Quirós George" del Concejo Municipal de Penonomé, a los veintinueve (29) días del mes de noviembre de dos mil Diecisiete (2017).

COMUNIQUESE Y CÚMPLASE

H.C. EDILMA DE MORÁN

Presidente del Concejo Municipal de Penonomé

H.C. NORELIS ALVEO

Vice Presidenta

YAQUELIN CAMARGO
Secretaria General



MUNICIPIO DE PENONOMÉ



MUNICI

ONOMÉ

Plan Estratégico Distrital de Penonomé

2018-2022

Noviembre 2017

Municipio de Penonomé

Honorable Alcalde

MUNICIPIO DE PENONOMÉ
Agustín Méndez

Concejo Municipal

H.R. Targidio Guevara	Penonomé
H.R. Nelson Martínez	Cañaveral
H.R. Betty Aguilar	Coclé
H.R. Edilma de Morán	Chiguirí Arriba
H.R. Euclides Montenegro	El Coco
H.R. Norelys Alveo	Pajonal
H.R. Ángel Meneses	Río Grande
H.R. Lázaro Hernández	Río Indio
H.R. Alberto Cedeño	Toabré
H.R. Maribel Ibarra	Tulú

Planificadores

Licda. Osiris Quezada
Lic. Isacc Pascual
Licda. Lisbeth Villarreta
Lic. Demóstenes Fernández
Licda. Gisela Calvo

Computo

Lic. Cesar Soto



PRESENTACIÓN

Nuestro pueblo penonoméño presenta un crecimiento apresurado, por lo cual ha presentado diversas problemáticas que día a día aumentan por distintas razones. Es por ello que se ha iniciado la elaboración del Plan Estratégico, que es considerada una herramienta que permite la orientación a largo plazo y establece, a su vez, operativo a corto plazo, a partir de las opiniones del pueblo.

Quiero agradecer a las instituciones gubernamentales y privadas que participaron en las consultas que se realizaron cada semana, permitiendo puntualizar situaciones que aqueja nuestro pueblo, con fin el de buscar soluciones en consenso que permitan disminuir estas inquietudes.

Aprovecho la oportunidad para agradecer a los funcionarios del Departamento de Planificación Regional de la Dirección de Programación de Inversiones del Ministerio de Economía y Finanzas su disponibilidad y orientación al municipio de Penonomé en la elaboración en conjunto del Plan estratégico Distrital.

Índice

Introducción.....	5
CAPITULO I	6
1.Consideraciones Generales	6
1.1 Marco Normativo.....	6
1.2 Características de la Planificación Estratégica.....	9
1.3 Metodología.....	9
1.4 Misión.....	10
1.5 Visión.....	10
CAPITULO II	10
2. Diagnóstico del Distrito	10
2.1 Reseña Histórica.....	10
2.2 Ubicación Geográfica.....	11
2.3 Caracterización del Territorio.....	16
2.3.1 Dimensión Físico Ambiental.....	16
2.3.1.1 Clima.....	16
2.3.1.2 Relieve.....	17
2.3.1.3 Hidrografía.....	18
2.3.1.4 Biodiversidad y ecosistemas.....	22
2.3.1.5 Clasificación y uso de suelo.....	34
2.3.1.6 Riesgos ambientales.....	40
2.3.1.7 Contaminación atmosférica, suelo y agua.....	41
2.3.1.8 Disposición de los Desechos Sólidos.....	41
2.3.1.9 Sostenibilidad Ambiental.....	42
2.3.2 Dimensión Social.....	42
2.3.2.1 Población.....	43
2.3.2.2 Educación.....	51
2.3.2.3 Salud.....	57
2.3.2.4 Vivienda.....	60
2.3.2.5 Índice de Desarrollo Humano.....	66
2.3.2.6 Índice de Satisfacción de Necesidades Básicas.....	67
2.3.2.7 Pobreza General y Extrema.....	68
2.3.2.8 Formación de Capital Social.....	69
2.3.2.9 Infraestructura comunitaria.....	70
2.3.3 Dimensión Económica.....	74
2.3.3.1 Población Económicamente Activa.....	74
2.3.3.2 Empleo.....	76
2.3.3.3 Desempleo.....	76
2.3.3.4 Economía Informal.....	76
2.3.3.5 Ingreso por Hogar.....	76
2.3.3.6 Principales Categorías de Actividades Económicas.....	76
2.3.3.7 Principales Actividades Económicas.....	77
2.3.4 Dimensión Urbana o semiurbana.....	96
2.3.4.1 Lugares Poblados Urbanos en el Distrito.....	97
2.3.4.2 Estatus del Plan de Ordenamiento Territorial.....	98

2.3.4.3 Dinámica Urbana o Semiurbana	99
2.3.4.4 Legislación y Normativa.....	100
2.3.4.5 Asentamientos Informales.....	101
2.3.4.6 Patrimonio y Monumentos Históricos.....	101
2.3.4.7 Transporte y Movilidad.....	102
2.3.4.8 Saneamiento y Alcantarillados.....	102
2.3.4.9 Alumbrado Público.....	102
2.3.4.10 Conectividad de Internet.....	103
2.3.4.11 Espacios Públicos y de Esparcimiento	103
2.3.5 Dimensión Jurídico Institucional	105
2.3.5.1 Régimen Provincial	105
2.3.5.2 Gobierno Local	107
2.3.5.3 Instituciones Públicas	111
2.3.5.4. Instituciones Privadas, Cívicas y Religiosas	113
2.4 Identificación de los Principales Problemas por Dimensión.....	115
CAPÍTULO III. PLAN ESTRATEGICO 2018 - 2022.....	117
3.1. Presentación	118
3.2 Misión	119
3.3. Visión.....	120
3.4. Foda Municipal	121
3.5. Objetivos estratégicos, metas, indicador de evaluación y líneas estratégicas por dimensión	125
3.6. Identificación de programas y proyectos	137
3.7. Plan indicativo de inversiones 2018	144
3.6. Plan indicativo de inversiones 2019.....	150
3.7. Anexos.....	155

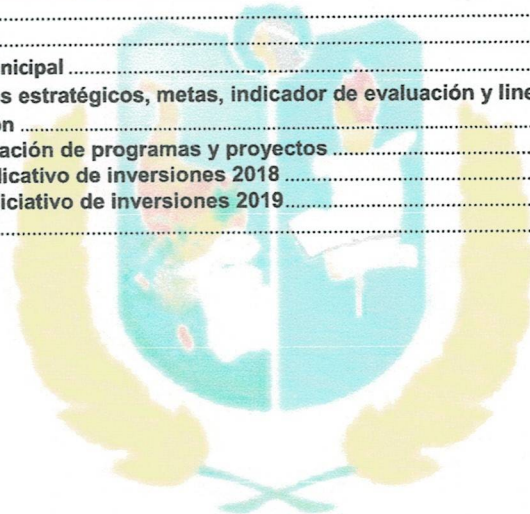

Introducción

El Gobierno Nacional contempla dentro de sus metas principales la modernización del Estado, en ese contexto, uno de los pilares fundamentales para el logro de este fin es sin lugar a duda la descentralización de la administración pública, mandato establecido en la ley 37 de 29 de junio de 2009 que fue modificada por la ley 66 de 29 de octubre de 2015.

En este sentido, se adopta un modelo de descentralización concebido como una alternativa, para que los Gobiernos Locales pudiesen contar con una mayor autonomía por medio de la transferencia de recursos y futuras responsabilidades, para que de esta forma puedan atender eficiente y oportunamente aquellas demandas que la comunidad requiere le sean resueltas.

La Dirección de Programación de Inversiones del Ministerio de Economía y Finanzas, a través del Departamento de Planificación Regional, elaboró la presente Guía metodológica para la formulación de los Planes Estratégicos de Desarrollo Municipales (PED), con el propósito de orientar a los gobiernos locales en la preparación de los mismos y de esta forma garantizar la consecución de los objetivos de desarrollo nacional.

Dada la importancia de los planes estratégicos de desarrollo para el progreso económico y social de los distritos, es necesario que las autoridades locales se empoderen de los métodos recomendados en la presente guía, con el fin de que la misma se convierta en una herramienta que les permita a la administración municipal responder a las necesidades de sus habitantes. Este documento facilitará a los alcaldes, funcionarios municipales y concejales la planificación del desarrollo social y económico de su territorio.

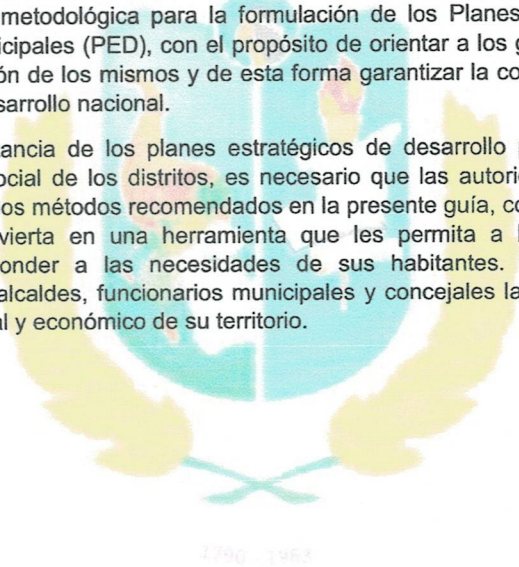

CAPITULO I

1. Consideraciones Generales

1.1 Marco Normativo

Mediante Decreto Ejecutivo No.1 de 12 de noviembre de 1903, la Junta Provisional de Gobierno crea el Ministerio de Hacienda y Tesoro.

Mediante la Ley No.16 de 28 de febrero de 1973, se crea el Ministerio de Planificación y Política Económica, conocido por sus siglas como MIPPE.

Con la Ley No.97 de 21 de diciembre de 1998, se aprueba la creación del Ministerio de Economía y Finanzas, oficializándose la fusión de los Ministerios de Planificación y Política Económica y el Ministerio de Hacienda y Tesoro.

Ley No.2 de 10 de marzo de 2014

Modifica artículos de la Ley 97 de 1998, que crea el Ministerio de Economía y Finanzas. Los artículos modificados fueron:

Artículo 1: Señala que el MEF tendrá a su cargo todo lo relacionado con la formulación de iniciativas en materia de planificación y política económica; y,

Artículo 2: Adiciona la función de asesorar y formular recomendaciones al Órgano Ejecutivo y a las instituciones del Estado sobre cuestiones relacionadas con la planificación de la acción del Estado y el desarrollo nacional y además investigar y realizar estudios y diagnósticos orientados a la formulación de políticas de desarrollo integral, así como articular y coordinar la planificación nacional con la planificación de los distintos niveles de gobierno y entre estos.

Constitución Política nos señala en los siguientes artículos lo siguiente:

Artículo 233: Al Municipio, como entidad fundamental de la división político-administrativa del Estado, con gobierno propio, democrático y autónomo, le corresponde prestar los servicios públicos y construir las obras públicas que determine la Ley, ordenar el desarrollo de su territorio, promover la participación ciudadana, así como el mejoramiento social y cultural de sus habitantes y cumplir las demás funciones que le asigne la Constitución y la Ley.

El Órgano Ejecutivo garantizará el cumplimiento de estos fines, dentro del proceso de descentralización de la competencia y función pública que el Estado panameño promoverá y realizará en base a los principios de autonomía, subsidiaridad, equidad, igualdad, sostenibilidad y eficiencia, y

considerando la territorialidad, población y necesidades básicas de las municipalidades. La Ley establecerá cómo se descentralizará la Administración Pública y el traslado de competencia y la transferencia de recursos para el cumplimiento de esta norma.

Artículo 282: El ejercicio de las actividades económicas corresponde primordialmente a los particulares; pero el Estado las orientará, dirigirá, reglamentará, reemplazará o creará, según las necesidades sociales y dentro de las normas del presente Título, con el fin de acrecentar la riqueza nacional y de asegurar sus beneficios para el mayor número posible de los habitantes del país.

El Estado planificará el desarrollo económico y social, mediante organismos o departamentos especializados cuya organización y funcionamiento determinará la Ley.

Artículo 287: El Estado podrá crear en las áreas o regiones cuyo grado de desarrollo social y económico lo requiera instituciones autónomas o semiautónomas, nacionales, regionales o municipales, que promuevan el desarrollo integral del sector o región y que podrán coordinar los programas estatales y municipales en cooperación con los Concejos Municipales o Intermunicipales. La Ley reglamentará la organización, jurisdicción, financiamiento y fiscalización de dichas entidades de desarrollo.

Ley No.34 de 5 de junio de 2008 de Responsabilidad Social Fiscal
Conforme a esta Ley, cada nueva Administración de Gobierno requiere preparar y presentar a la ciudadanía un Plan Estratégico de Gobierno, compuesto por los siguientes aspectos:

- a) Estrategia Económica y Social;
- b) Programación Financiera a 5 años;
- c) Plan de Inversiones Indicativo.

Ley 37 de 29 de junio de 2009 que descentraliza la Administración Pública, artículos 36, 40,41,43,46,47,57,89,90,91 y 92.

Artículo 89. La Junta de Planificación Municipal pasará a denominarse Junta de Planificación y Desarrollo Municipal y será el organismo principal de participación, coordinación y concertación de la población en el distrito, para llevar a cabo, con la administración municipal, el desarrollo de las comunidades.

Artículo 90. La Junta de Planificación y Desarrollo Municipal tendrá como misión principal servir de espacio para la coordinación y concertación de las Políticas y Planes de Ordenamiento Territorial, los Programas y Proyectos de Desarrollo Sostenible, así como de los planes y programas nacidos desde la misma población, a través de la participación ciudadana

Ley 66 del 29 de octubre de 2015 que modifica la ley 37 del 29 de junio de 2009

Artículo 72 modifica el artículo 17 de la ley 106 de 1973:

Los consejos municipales tendrán competencia exclusiva para el cumplimiento de las funciones siguientes:

Formular, con la participación del alcalde y asesoría del Ministerio de Economía y Finanzas, las políticas del desarrollo del distrito y de los corregimientos.

DECRETO EJECUTIVO 111 de 02 de mayo de 2017.

Modifica la estructura organizativa del Ministerio de Economía y Finanzas y se adscriben las funciones de la Dirección de Planificación Regional (DPR) a la Dirección de Programación de Inversiones (DPI).

Que la Dirección de Programación de Inversiones (DPI) del Ministerio de Economía y Finanzas, es la encargada de promover la planificación, monitoreo y evaluación de la inversión pública del sector público no financiero, a través del Sistema Nacional de Inversiones Públicas (SINIP), con el fin de contribuir al logro de los objetivos planteados en el Plan Estratégico de Gobierno (PEG).

Que el Decreto Ejecutivo No.148 del 11 de diciembre de 2001, que crea el Sistema Nacional de Inversiones Públicas (SINIP), lo define como un conjunto de políticas, normas, proceso, metodologías y sistema de información para la formulación, evaluación, capacitación y seguimiento de los proyectos de inversión del sector público, constituyéndose de esta manera, en una herramienta fundamental para que los proyectos ejecutados por el Gobierno sean producto de un proceso de inversión en el que se apliquen técnicas y metodologías modernas y eficientes con el principal propósito de utilizar eficiente y eficazmente la asignación de los recursos limitados con que cuentan el Estado.

Artículo 23 de la ley 34 de 2008 de la responsabilidad Social Fiscal
Estudios de factibilidad: Los proyectos de inversión tendrán que contar con estudios de costo y beneficio social si son mayores de diez millones de balboas (B/10,000.000.00) y de pre factibilidad en caso de montos menores. Los estudios pertinentes de los proyectos de inversión pública, junto con la disponibilidad de recursos, permitirán priorizar las inversiones públicas.

Ley No.61 de 23 de octubre de 2009, que reorganiza el Ministerio de Vivienda y establece el Viceministerio de Ordenamiento Territorial

Menciona entre sus funciones, elaborar y dirigir la política nacional de desarrollo y ordenamiento territorial, elaborar los planes de desarrollo a nivel nacional y regional; coordinar y orientar las inversiones públicas y privadas; así como recomendar la aprobación de planes, programas y proyectos en el país.

Para la ejecución de las funciones se deberá coordinar con el MEF y otras entidades con competencia a nivel nacional y regional que tenga entre sus facultades incidencia en las políticas de desarrollo del Estado.

Decreto Ejecutivo No.10 de 6 de enero de 2017 Que reglamenta la ley 66 de 29 de octubre de 2015 que modifica la ley 37 de 29 de junio de 2009. Artículos 64, 66, 67 y 68.

Decreto Ejecutivo No.118 de 27 de marzo de 2017, que adiciona artículos al Decreto Ejecutivo No.10 de 6 de enero de 2017.

1.2 Características de la Planificación Estratégica

- ✓ Define la ruta para varios años, puede ser a mediano o largo plazo.
- ✓ Se fundamenta en una visión estratégica de desarrollo consensuada con la ciudadanía, quien le otorga la importancia a través del tiempo.
- ✓ Se sustentan líneas estratégicas de desarrollo del distrito que están alineadas con el Plan Estratégico de Gobierno (PEG).
- ✓ Define objetivos y metas por alcanzar a través de la ejecución de programas y proyectos.
- ✓ Identifica acciones que no son de competencia municipal, pero que el Municipio se compromete a gestionar ante las instancias de gobierno correspondientes.
- ✓ El Plan puede desarrollarse considerando la implementación de empresas municipales o mixtas para la explotación de bienes y servicios (Ley 106 de 1973, Art. 17 Acápito 4).
- ✓ Puede proponer la ejecución de programas y proyectos realizando alianzas intermunicipales.

1.3 Metodología

La formulación del Plan Estratégico Distrital (PED) inició con la conformación de un equipo de trabajo integrado por los planificadores municipales de Penonomé, los planificadores de enlace del MEF en la Oficina Provincial de Coclé y un planificador central del MEF, asignado para coordinar y asesorar el desarrollo del PED, de igual forma participaron durante la formulación del documento activamente en todas las etapas el honorable alcalde, el equipo técnico de la alcaldía y los miembros del Concejo Municipal.

La orientación del Plan, se ha obtenido de la Guía Metodológica General para la Formulación de Planes Estratégicos Distritales suministrada por el MEF.

Esta Guía, fue desarrollada por un grupo de profesionales en diversas áreas, para su adaptabilidad y aplicabilidad en los diversos contextos distritales de Panamá.

Luego se realizó un proceso investigativo, en el cual se utilizaron fuentes primarias y secundarias de información disponibles de carácter cuantitativas y cualitativas (resultantes de reuniones con autoridades municipales y locales como también de talleres participativos).

Toda la información recopilada fue usada para elaborar un diagnóstico integral de la situación actual del distrito, que sirvió de punto de partida para la estructuración de la Visión Estratégica de Desarrollo del Distrito, como escenario deseable a largo plazo y las Líneas Estratégicas del Desarrollo que le permitirán alcanzarlo.

El Plan Estratégico Distrital abarca el diagnóstico distrital, la visión y líneas estratégicas de desarrollo del distrito, los objetivos de la gestión municipal, así como los proyectos que se ejecutarán y la programación de la inversión para todo el período. Estas últimas se refieren a actuaciones necesarias que se gestionarán ante las instancias correspondientes con mayor capacidad de financiamiento.

El Plan Estratégico, constituye un instrumento de planificación que guiará la gestión municipal en el período 2018 - 2022. Este Plan se ejecutará anualmente a través de los planes operativos anuales.

1.4 Misión

"Nos proponemos un municipio moderno, participativo, eficiente y salubre con miras a alcanzar un desarrollo humano y social, que garantice una vida digna y decorosa a toda la población penonomeña."

1.5 Visión

"Brindar un servicio eficiente y efectivo con miras a alcanzar un desarrollo óptimo-sostenible, para beneficio de todas las comunidades y ciudadanos que conviven en este municipio."

CAPITULO II

2. Diagnóstico del Distrito

2.1 Reseña Histórica

La población de Penonomé fue establecida por Diego López de Villanueva y Zapata, auditor y fiscal de la Real Audiencia de Panamá, el 30 de abril de 1581.

Según algunos cronistas, la población de Penonomé debe su nombre al cacique Penonomé o Penanomé, pero a través de los años surge otra versión legendaria, la cual cuenta que en ese lugar penó el cacique Nomé.

Diego López de Villanueva y Zapata concentró los fugitivos de Penonomé y los llevó al Zarquí en 1581. Es de consideración que aparte de los nativos sacados de los montes, fueron otros traídos de Olá; pues se habían dispersados y se decidió reubicarlos en la población de Penonomé. Para los años 1687, la obra "histoire de aventures" del pirata francés Exquemelin, señala que esta ciudad se destaca por poseer los pueblos, ciudades, ríos y montañas, más importantes del Istmo.

La Inmaculada Concepción es la santa Patrona de Penonomé y se celebra el día 15 de Diciembre de cada año.

La catedral de Penonomé recibe el nombre de San Juan Bautista, ubicada frente al Parque 8 de diciembre a un costado del municipio y al final de la Avenida Juan Demóstenes Arosemena.

En sus calles especialmente las del barrio de San Antonio, en su mercado público, en sus iglesias, parques y barriadas, así como en el medio rural, el interactuar del indígena, luego del cholo y del zambo, con los hispanos y desde la segunda década del siglo pasado, con los chinos y ahora los árabes, se tejió y sigue hilvanando mucha de la historia nacional.

Desde la época precolombina, de la colonial y la republicana, Penonomé tiene mucho que contar en lo que se refiere a su incidencia en el poder político y tiene mucho que ofrecer, siendo el centro geográfico del país, con posibilidades de acceso al atlántico, hacia Coclesito y Coclé del Norte, hacia la ciudad de Colon (como vía alterna a la Carretera Interamericana sin pasar por la ciudad de Panamá), y como centro de servicios a los importantes complejos turísticos de playas y montañas.

La complejidad de toda esta amalgama de historia, de presente y de futuro, de intereses, de demandas y necesidades, de disparidades e inequidades, en los que están inmersos los interesados e involucrados en el devenir de Penonomé, obliga a todos los que en ella nacieron y a los que interactúan con ellos, a contar con una visión de futuro compartido y consensuado, de cómo se realizara el uso y ordenamiento de su territorio y generar un compromiso para con su ciudad y municipio, mostrando a los emigrantes, a sus visitantes empresarios e inversionistas la naturaleza de ciudad o de centro urbano que se quieren ser y construir.

2.2 Ubicación Geográfica

El distrito de Penonomé se encuentra ubicado en el centro geográfico de la República de Panamá, el mismo está ubicado a 87 m sobre el nivel del mar, a 150 km de la Ciudad de Panamá la capital de la República y sus coordenadas geográficas son: 8° 31' 18" N y 80° 21' 33" W; forma parte de la Provincia de Coclé que a su vez es parte del grupo de provincias que conforman la denominada Región Central.

Los límites del distrito de Penonomé son: al Norte con el Distrito de Donoso y Chagres, al Sur con el Distrito de Antón y Natá; al Este con la Provincia de Panamá Oeste y el Distrito de Antón; al Oeste con el Distrito de La Pintada y parte del Distrito de Natá.

El distrito de Penonomé tiene una extensión territorial de 1,699.7 kilómetros cuadrados y es el distrito de la provincia de Coclé con mayor extensión territorial, ya que abarca el 34% de la superficie de la Provincia.

MUNICIPIO DE PENONOMÉ

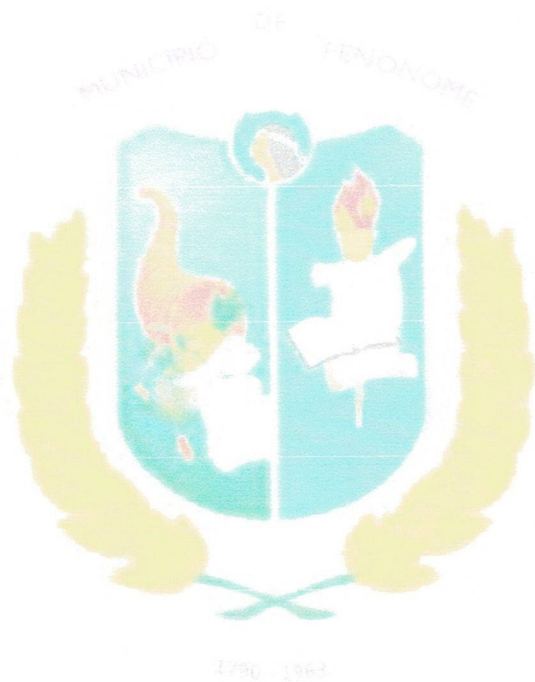

Localización Geográfica de Penonomé

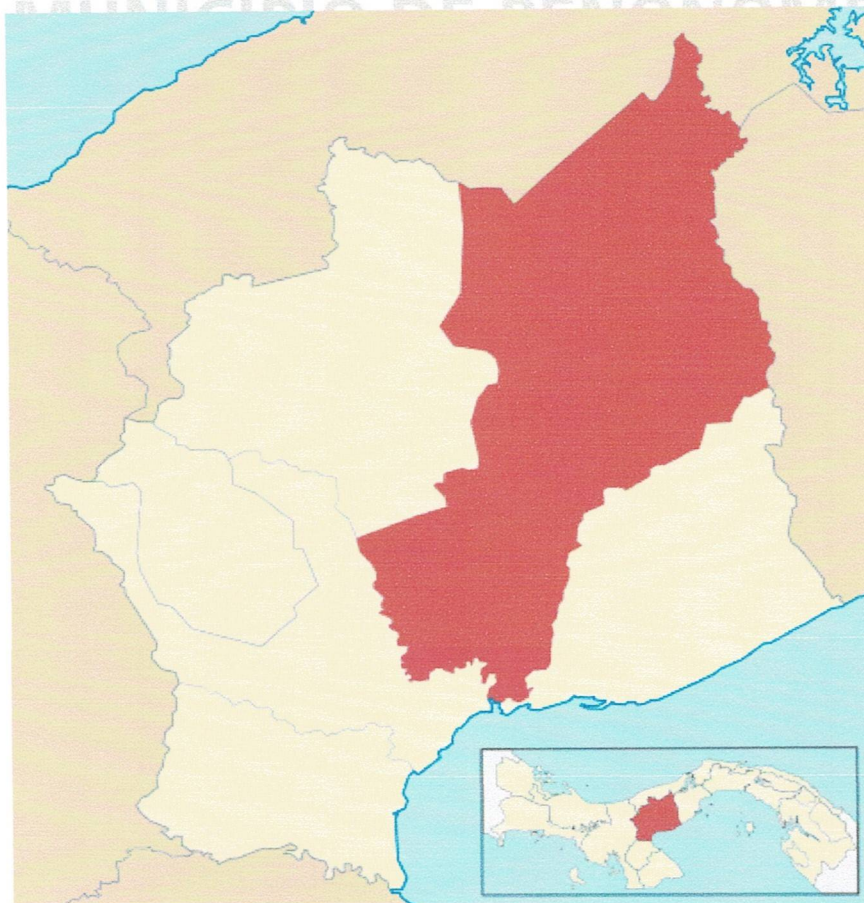

CUADRO 1
Corregimientos y Lugares Poblados del distrito de Penonomé
Año 2010

Corregimiento	Lugares Poblados
Penonomé Cabecera	Cerro El Encanto, Chigore, El Encanto Arriba, Las Delicias, Las Lomas, Las Peñitas, Penonomé, Santa Cruz, Sardina, Vía Hernández o Interamericana.
Cañaveral	Bella Vista, Cañaveral, Cermeño, Cerro Gordo, El Silencio, La Agustina, Los Uveros, Membrillal, Nuevo Santa María, Peñita de los Uveros o La Angostura, Santa María, Vista Hermosa.
Coclé	Buena Vista, Cerrezuela, Coclé, El Congo, El Gato o Puerto El Lago, Las Guabas, Las Lajas, Miraflores, Pan de azúcar, Puerto Posada.
Chiguirí Arriba	Barrio Unido, Boca de Las Minas, Boca de Vaquilla, Brazo Chico, Brazo de U, Cabecera de Zarafí, Cerro Chica, Cerro Congoso, Chiguirí Arriba, Chiguirí Centro, Cocobari, El Congal, El Limón, El Vallecito, La Subida del Coquillo, La Vaquilla, La Vieja, Larguillo Abajo, Larguillo Arriba, Larguillo Centro, Loma Grande, Los Pilares, Oajaca, Palmilla, Peña Blanca, Pozo Azul, Quebrada Grande, Renacimiento de U, Río Indio Arriba, Sacramento, San Miguel, San Miguel Arriba, San Miguel Centro, San Miguelito, San Pedro, San Pedro Abajo, San Pedro Arriba, Santa Ana Arriba, Tavidal Abajo, Tavidal Arriba, U Arriba, Zapotal.
El Coco	Aguas Blancas, Aguas Frias, Bahía de Río Hondo, Barriada Cuarto Centenario, Cerro El Encanto, Chorrerita o Monte Lirio, El Coco, El Cristo, El Rosario, La Dorada, La Ortiga, La Pacora, Las Lajas, Llano Marín, Marciaga, Río Hondo, Santa Cruz.
Pajonal	Águila Abajo, Águila Arriba, Alto de La Estancia, Atré Arriba, Atré N°1, Boqueron, Cabecera de Atré, Cairito, Cerro Colorado, Chorrerita, Churuquita Chiquita, Churuquita Grande, El Barrero o Barrero, El Cocal, El Nanzal, El Piral, El Potrero, Guabal, La Negrita, Larguillo Abajo, Membrillo, Membrillo Arriba, Membrillo Centro, Monte Grande, Mosquitero, Pajonal Abajo, Pajonal Arriba, Pajonal Centro, Pozo Azul, Rincon de Las Palmas, Río Viejo, Salado, Santa Cruz, Seren, Sofre, Sonadora, Tue, Turega.
Río Grande	Cinuelito, Garicín, La Candelaria, La Posta o Llano El Apostol, Los Saldañas, Río Grande, Santa María.
Río Indio	Alto de Buena Vista, Alto de Riecito, Alto de Uracillo, Alto del Mora, Alto Limón, Alto Silencio, Bajo Pifa, Barnizal, Barnizal N°1, Boca de La Encantada, Boca de Paso Camal, Boca de Uracillo, Boca del Silencio, Boquilla de La Mina, Boquilla de Las Postreras, Boquilla de Quebraon, Cabecera de Las Marías, Cabecera de Riecito, Cacique, Campo Alegre, Caño Sucio, Cerro Miguel, Cerro Venado, Cigüa, Coquillo Centro, Coquillo de Uracillo, El Águila, El Ají, El Barrero, El Bongo, El Campano, El Dominical, El Espavelar, El Faldar, El Guabo, El Harino, El Jobo, El Jobo Arriba, El Ladrillal de San Cristóbal, El Límite, El Limón N°1, El Pantano, El Quebraon, El Silencio, El Silencio Arriba, El Silencio Chico, El Silencio N°1, El Valle de Riecito, El Vallecito, Gurbe, La Arenosa, La Cabina, La Calabaza, La Cecilia, La Guinea, La Horniguera, La Iguana, La Jejena, La Mina, La Monsa, La Negrita, La Pailla, La Pedregosa, La Pita, La Puente, La Sardina, La Tigra, La Tigrilla, La Tolosa, La Tolosa, Las Canoas, Las Maravillas, Las Marías, Las Marías Arriba, Las Marías Centro, Las Mercedes, Las Minas, Las Palmas, Las Postreras, Las Quebradas de Uracillo, Las Vegas, Loma Alta, Loma de La Cigarra, Los Cedros, Los Ceritos, Los Elegidos, Los Molejones, Los Rastrojos, Los Rodeos, Los Zúles, Mangresal, Palma Real, Paso Camal, Piedra Amarilla, Piedras Largas, Pigülla, Pon La Olla, Pueblo Nuevo, Quebrada El Macho, Quebrada Jacumilla, Quebrada La Conga, Quebrada La Palma, Río Indio, Sabaneta de U, Samaría, San Cristóbal, Santa María, Silencio, Tierra Buena, Tres Hermanas, U Abajo, U Centro, Uracillo Centro, Uracillo de Las Marías, Uracillo N°2, Valle del Platanal.
Toabré	Altos de San Miguel, Altos de Los Dariesles, Altos del Coco, Atré N° 1, Atré N°2, Bajito de San Miguel, Banacito, Banazo Arriba, Banazo Centro, Bejuco, Bito, Boca de Chiguirí, Boca de Cuiría, Boca de Guayabo, Boca de Larguillo, Boca de Lura, Boca de San Miguel, Boca de Tucue, Boquilla de Dominica, Brazo de U, Cabecera de Río Bito, Cacaco, Cañazas N°1, Cañazas N°2, Cerro Chica, Chiguirí Abajo, Chorrerita, Cuiría o San Francisco, Dominica, El Caño de San Miguel, El Cucharo, El Guayabo, El Jagua, El Naranjal, El Peral, Guabal Arriba, Higueronal, La Boca de Tulú, La Candelaria, La Chispa, La Marina, La Martillada, La Semilla, Las Cuestas de Marica, Las Marías, Las Quebradas de U, Las Varitas, Los Molejones, Los Pilares, Los Villaretas, Lourdes, Lura Arriba, Miraflores, Monte Buena, Nuevo Banacito, Ojo de Agua, Paso Ancho, Paso Real, Perecabecito o Santa Cruz, Quebrada Arenal, Quebrada Culebra, Quebrada El Clavo, Quebrada El Corotu o Quebrada La Minga, Quebrada El Tigre, Quebrada La Tabla, Quebrada La Tigra, Quebrada Lajosa, Quebrada Los Sules, Quebrada Sardinosa, Sabana Larga, Sabaneta de U, Sagreja, San José, San Miguel, San Miguel N°2, San Miguelito, San Pablo, San Pablo Arriba, San Pablo Abajo, San Pedro Abajo, Santa Ana Abajo, Santa Ana Arriba, Tambo, Tierra Buena, Toabré, Tucue, Tucuecito, U Centro, Valle de San Miguel.
Tulú	Aguas Claras, Alicá, Alto de Los Reyes, Boca de Cuiría, Buena Vista, Caimital, Chicagua, Culeva Arriba, El Escobal, El Hatillo, El Limón, Gato Espino, La Boca de Tulú, La Marina, La Pedregosa, La Tulua, Las Minas, Las Pozas, Las Tranquillas, Lubre, Lura Arriba, Lura Centro, Mano de Piedra, Nuevo Rosario, Nuevo San Antonio, Nuevo San Pablo, Perecabe, Perecabecito o Santa Cruz, Piedra Amarilla, San Isidro, San José, San Vicente, Tacuma, Tulú Abajo, Tulú Arriba, Tulú Centro, Unión Santería, Zumbador.

Fuente: Contraloría General de la República Censo de Población y Vivienda 2010.