

**SECCIÓN DE EVALUACIÓN DE ESTUDIO DE IMPACTO AMBIENTAL
INFORME TÉCNICO DE INSPECCIÓN DE CAMPO DE EsIA, CATEGORÍA I**

DRPO-SEIA-IIO-284-2023.

I. DATOS GENERALES.

NOMBRE DEL ESIA:	LOCAL COMERCIAL EL ESPINO.	
NOMBRE DEL PROMOTOR:	ERNESTO YET XENG	
REPRESENTANTE LEGAL:	ERNESTO YET XENG	
ACTIVIDAD ECONÓMICA PROYECTADA:	CONSTRUCCIÓN	
CONSULTORES Y N° DE REGISTRO:	ALEXANDER GUDIÑO DENNISSE JURADO	IRC-004-2022 IRC-025-2019
UBICACIÓN DEL PROYECTO:	LA ESPIGA, CORREGIMIENTO DE GUADALUPE, DISTRITO DE LA CHORRERA, PROVINCIA DE PANAMÁ OESTE.	
PARTICIPANTES:	Por MiAMBIENTE: Tec. Jean C. Peñaloza SEIA – Dirección Regional Panamá Oeste.	Por la promotora: Sr. Joel Ariano - contratista
FECHA DE INSPECCIÓN:	25 DE JULIO 2023	
FECHA DE ELABORACION:	02 DE AGOSTO 2023	

II. OBJETIVOS DE LA INSPECCIÓN.

Corroborar en campo la descripción física y biológica del Estudio de Impacto Ambiental Categoría I, en proceso de evaluación.

III. DESARROLLO DE LA INSPECCIÓN.

El día martes 25 de julio de 2023, siendo las 9:00 a.m., se realiza inspección a campo para verificar las condiciones físicas y biológicas que se describen en el Estudio de Impacto Ambiental, Categoría I, en proceso de evaluación. A la misma asistieron técnicos de MiAMBIENTE, y por la parte consultora, mencionados en el cuadro de datos generales. Se inicia el recorrido de las áreas del proyecto y sus colindantes. El mismo culminó a las 9:30 a.m.

IV. DESCRIPCIÓN DEL PROYECTO.

El proyecto consiste en la construcción de un local comercial de dos plantas. En la planta baja se instalará un (1) local comercial de 368.50 m² y en la planta alta se instalará un depósito de 412.00 m². La construcción del proyecto se realizará de acuerdo con las especificaciones contenidas en los planos del proyecto y basados en normas y regulaciones vigentes que contemplan este tipo de obra. Durante la construcción para el manejo de las aguas residuales se alquilarán servicios higiénicos portátiles, para lo cual se contratará a una empresa autorizada para el alquiler, limpieza y mantenimiento de estos, y para el manejo de las aguas residuales durante la operación, se instalará un tanque séptico. El área donde se desarrollará el proyecto recibe el servicio de suministro de agua potable proporcionada el IDAAN. El área de construcción total del proyecto es de 822.90 m².

V. VERIFICACIÓN EN CAMPO.

El proyecto se desarrollará sobre la Finca con Folio Real No. 88843 (F), Código de Ubicación 8608, con una superficie de 571 m² + 85 dm², ubicado en el sector de La Espiga, corregimiento de Guadalupe, distrito de La Chorrera, provincia de Panamá Oeste, sobre las siguientes coordenadas de ubicación UTM, DATUM WGS-84:

Punto	Este	Norte
1	630865,139	978840,751
2	630885,393	978832,906
3	630899,776	978858,065
4	630880,768	978863,608

En cuanto al **medio físico**, el área del proyecto presenta suelo arcilloso color rojizo, presenta textura franco-arcillosa con bajos de nutrientes, con baja su capacidad agrológica y compactada generalmente por el desarrollo de la actividad humana, topografía completamente plana. En cuanto a sitios propensos a erosión y deslizamiento el área del proyecto no se identificó sitios propensos a erosión y deslizamiento. En cuanto a recursos hídricos, dentro del polígono propuesto, no existen cuerpos de aguas superficiales, ni en su colindancia, por lo tanto lo observado en campo, respecto a este componente, está acorde con lo descrito en el EsIA Categoría I, en proceso.

Con relación al **medio biológico**, el polígono del proyecto carece de vegetación en su totalidad, no se identificaron especies exóticas, amenazadas, endémicas y en peligro de extinción. Por lo que la información del punto biológico con respecto a la flora, es concordante con lo plasmado en el EsIA Categoría I en evaluación. En cuanto a especies de fauna silvestre, al momento de la inspección no se observaron individuos silvestres de ninguna clase, toda vez que el área presenta un alto grado de intervención antropogénica, ya que se encuentra localizado a orilla de la vía principal de La Espiga de La Chorrera hacia el Sector de Llano Largo, área semiurbana en una zona considerada como comercial y de auge económico en el distrito. En el terreno existía en su momento una vivienda unifamiliar, antiguos propietarios y los cuales brindaban mantenimiento de áreas verdes en el sitio, dado lo anterior no hay vestigios de hábitats naturales que propician y faculten el desarrollo de especies silvestres de animales. Por lo tanto, lo observado en campo, en cuanto al componente de fauna, concuerda en todos sus aspectos con lo descrito en el EsIA Categoría I en proceso.

Referente a la **Percepción Local sobre el Proyecto, Obra o Actividad**, el Estudio de Impacto Ambiental, Categoría I presentado, evidencia que el día 06 de julio de 2023., se aplicó un total de diez (10) encuestas, obteniendo como resultado que el 100% de los entrevistados conoce del proyecto, un 60% indican que no se afecta la tranquilidad del área, un 80% manifiestan que no se afectan los recursos naturales del área, el 100% indica que es beneficioso para el área y el 100% manifestaron estar de acuerdo con el desarrollo del proyecto.

VI. AMPLIACIONES SOLICITADAS Y SU JUSTIFICACIÓN.

Se deja constancia que no se requiere ninguna información aclaratoria respecto al componente físico, biológico del proyecto descrito en el EsIA Categoría I.

VII. CONSIDERACIONES FINALES.

En cuanto al componente físico, biológico del área del proyecto se considera que lo visto en campo concuerda con lo descrito en el EsIA Categoría I.

EVALUADO POR:

JEAN C. PEÑALOZA
Técnico Evaluador de Sección de EsIA,
Dirección Regional de Panamá Oeste
MINISTERIO DE AMBIENTE.

CONSEJO TÉCNICO NACIONAL
DE AGRICULTURA
JEAN C. PEÑALOZA P.
TEC. EN CIENCIAS
FORESTALES
LICENCIADO 7023-12 *

Vo. Bo.:

YOLANY CASTRO
Directora Regional Encargada
Dirección Regional de Panamá Oeste
MINISTERIO DE AMBIENTE



IMÁGENES DEL ÁREA

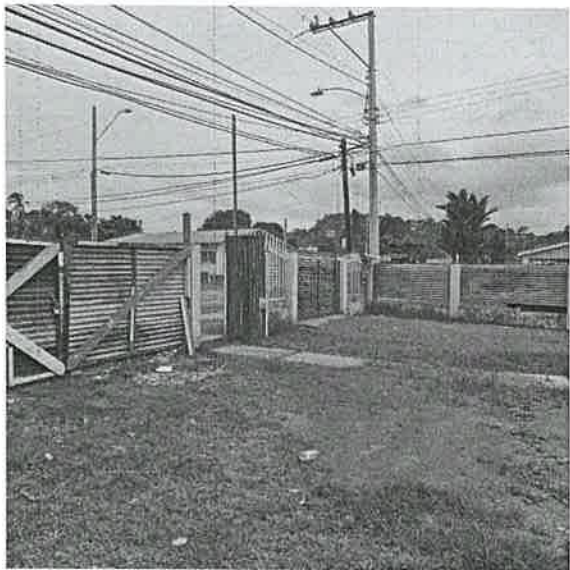

Imágenes: 1, 2, 3, 4, 5, 6: visuales generales del sitio, se observan las características biológicas del sitio específico de la obra, donde se nota la carencia total de vegetación, así como de individuos de fauna silvestre por sus características socio-culturales presentes en la zona, por otro lado, no se observó cuerpos de aguas de ningún tipo en el sitio, presentando una topografía completamente plana, localizado a orilla de la vía Panamericana, ruta que conduce hacia el sector de Llano Largo. En el terreno existía en su momento a una vivienda unifamiliar de los antiguos propietarios y los cuales brindaban mantenimiento de áreas verdes en el sitio, dado lo anterior no hay vestigios de hábitats naturales que propician y faciliten el desarrollo de especies silvestres de animales.

Fecha: 25-07-2023
Foto: Jean Peñaloza

**SECCIÓN DE EVALUACIÓN DE ESTUDIO DE IMPACTO AMBIENTAL.
INFORME TÉCNICO DE EVALUACIÓN DE EsIA, CATEGORÍA 1.
DRPO-SEIA-IT-APR-285-2023.**

I. DATOS GENERALES:

FECHA:	02 DE AGOSTO DE 2023.
NOMBRE DEL PROYECTO:	LOCAL COMERCIAL EL ESPINO.
PROMOTOR:	ERNESTO YET XENG
CONSULTORES:	ALEXANDER GUDIÑO IRC-004-2022 DENNISSE JURADO IRC-025-2019
UBICACIÓN:	LA ESPIGA, CORREGIMIENTO DE GUADALUPE, DISTRITO DE LA CHORRERA, PROVINCIA DE PANAMÁ OESTE.

II. ANTECEDENTES:

El día 17 de julio de 2023, el señor **ERNESTO YET XENG**, de nacionalidad panameña, con cédula de identidad personal **No. 8-991-50**, presentó ante el Ministerio de Ambiente, el Estudio de Impacto Ambiental, Categoría I, denominado **LOCAL COMERCIAL EL ESPINO**, ubicado en el corregimiento de Guadalupe (La Espiga), distrito de La Chorrera, provincia de Panamá Oeste, elaborado bajo la responsabilidad de **ALEXANDER GUDIÑO** y **DENNISSE JURADO**, persona(s) **NATURALES**, debidamente inscrita en el Registro de Consultores Idóneos que lleva el Ministerio de Ambiente, mediante la(s) Resolución(es) **IRC-004-2022** e **IRC-025-2019**. (Ver foja 01 del expediente administrativo correspondiente).

Se procedió a verificar que el EsIA Categoría I, cumpliera con los contenidos mínimos y se elaboró el Informe de revisión de contenidos mínimos del estudio de impacto ambiental correspondiente, el cual recomienda la admisión y se admite a través de **PROVEIDO-ADM-SEIA-105-2023**, con fecha de 20 de julio de 2023. (Ver foja 11 y 12 del expediente administrativo correspondiente).

Mediante **correo electrónico** del día 26 de julio de 2023, la Sección de Evaluación de Estudio de Impacto Ambiental Panamá Oeste, remite coordenadas del proyecto a la Dirección de Evaluación y Ordenamiento Territorial Ambiental, Sede Central, para verificar la ubicación del proyecto. (Ver foja de la 13 a la 16 del expediente administrativo correspondiente).

Mediante **correo electrónico** del día 31 de julio de 2023, la Dirección de Evaluación y Ordenamiento Territorial Ambiental, Sede Central, nos informa que las coordenadas corresponden en superficie y sitio mencionado en el Estudio de Impacto Ambiental Categoría I. (Ver foja de la 17 a la 19 del expediente administrativo correspondiente).

A través del **INFORME TÉCNICO DE INSPECCIÓN DE CAMPO DE EsIA, CATEGORÍA I, DRPO-SEIA-IIO-284-2023**, fechado el día 02 de agosto de 2023, se realizó inspección técnica de campo el día 25 de julio de 2023, evaluando el componente físico y biológico del área del proyecto. (Ver foja de la 20 a la 23 del expediente administrativo correspondiente).

III. DESCRIPCIÓN DEL PROYECTO:

Según el Estudio de Impacto Ambiental Categoría I, el proyecto consiste en la construcción de un local comercial de dos plantas. En la planta baja se instalará

un (1) local comercial de 368.50 m² y en la planta alta se instalará un depósito de 412.00 m². La construcción del proyecto se realizará de acuerdo con las especificaciones contenidas en los planos del proyecto y basados en normas y regulaciones vigentes que contemplan este tipo de obra. Durante la construcción para el manejo de las aguas residuales se alquilarán servicios higiénicos portátiles, para lo cual se contratará a una empresa autorizada para el alquiler, limpieza y mantenimiento de estos, y para el manejo de las aguas residuales durante la operación, se instalará un tanque séptico. El área donde se desarrollará el proyecto recibe el servicio de suministro de agua potable proporcionada el IDAAN. El área de construcción total del proyecto es de 822.90 m².

El proyecto se desarrollará sobre la Finca con Folio Real No. 88843 (F), Código de Ubicación 8608, con una superficie de 571 m² + 85 dm², ubicado en el sector de La Espiga, corregimiento de Guadalupe, distrito de La Chorrera, provincia de Panamá Oeste, sobre las siguientes coordenadas de ubicación UTM, DATUM WGS-84:

PUNTOS	ESTE	NORTE
1	630865,139	978840,751
2	630885,393	978832,906
3	630899,776	978858,065
4	630880,768	978863,608

IV. ANÁLISIS TÉCNICO:

Después de revisado y analizado el Estudio de Impacto Ambiental Categoría I, y cada uno de los componentes ambientales del mismo, así como su Plan de Manejo Ambiental, pasamos a revisar algunos aspectos destacables en el proceso de evaluación del referido Estudio.

En cuanto al **medio físico**, el área del proyecto presenta suelo arcilloso color rojizo, presenta textura franco-arcillosa con bajos de nutrientes, con baja su capacidad agrológica y compactada generalmente por el desarrollo de la actividad humana, topografía completamente plana. En cuanto a sitios propensos a erosión y deslizamiento el área del proyecto no se identificó sitios propensos a erosión y deslizamiento. En cuanto a recursos hídricos, dentro del polígono propuesto, no existen cuerpos de aguas superficiales, ni en su colindancia, por lo tanto lo observado en campo, respecto a este componente, está acorde con lo descrito en el EsIA Categoría I, en proceso.

Con relación al **medio biológico**, el polígono del proyecto carece de vegetación en su totalidad, no se identificaron especies exóticas, amenazadas, endémicas y en peligro de extinción. Por lo que la información del punto biológico con respecto a la flora, es concordante con lo plasmado en el EsIA Categoría I en evaluación. En cuanto a especies de fauna silvestre, al momento de la inspección no se observaron individuos silvestres de ninguna clase, toda vez que el área presenta un alto grado de intervención antropogénica, ya que se encuentra localizado a orilla de la vía principal de La Espiga de La Chorrera hacia el Sector de Llano Largo, área semiurbana en una zona considerada como comercial y de auge económico en el distrito. En el terreno existía en su momento una vivienda unifamiliar, antiguos propietarios y los cuales brindaban mantenimiento de áreas verdes en el sitio, dado lo anterior no hay vestigios de hábitats naturales que propician y faculten el desarrollo de especies silvestres de animales. Por lo tanto,

lo observado en campo, en cuanto al componente de fauna, concuerda en todos sus aspectos con lo descrito en el EslA categoría I en proceso.

Referente a la **Percepción Local sobre el Proyecto, Obra o Actividad**, el Estudio de Impacto Ambiental, Categoría I presentado, evidencia que el día 06 de julio de 2023, se aplicó un total de diez (10) encuestas, obteniendo como resultado que el 100% de los entrevistados conoce del proyecto, un 60% indican que no se afecta la tranquilidad del área, un 80% manifiestan que no se afectan los recursos naturales del área, el 100% indica que es beneficioso para el área y el 100% manifestaron estar de acuerdo con el desarrollo del proyecto.

En resumen, durante la evaluación del Estudio de Impacto Ambiental Categoría I presentado, se determinó que los impactos más significativos a generarse por el desarrollo de la actividad son principalmente la afectación a la calidad del aire por generación de ruido, olores y partículas en dispersión por el uso de equipo pesado y generación de desechos sólidos y líquidos, generación de empleos directos e indirectos, pagos de impuestos, entre otros. Para estas afectaciones el Estudio de Impacto Ambiental Categoría I, presenta medidas de prevención y mitigación adecuadas para cada uno de los impactos arriba señalados, por lo que se considera viable el desarrollo de la actividad.

En adición a los compromisos adquiridos en el Estudio de Impacto Ambiental Categoría I, el **PROMOTOR** del proyecto, tendrá que:

- a. Colocar, dentro del área del proyecto y antes de iniciar su ejecución, un letrero en un lugar visible con el contenido establecido en formato adjunto.
- b. Indicar por medio de Nota, a la Dirección Regional del Ministerio de Ambiente en Panamá Oeste, del inicio de su proyecto en el terreno, de lo contrario no podrá iniciar actividades.
- c. Cumplir con el **Decreto Ejecutivo N° 306** de 04 de septiembre de 2002, que adopta el reglamento para el control de los ruidos en espacios públicos, áreas residenciales o de habitación, así como en ambientes laborales.
- d. Presentar ante el **Ministerio de Salud (MINS)**, la ficha técnica y planos del sistema de manejo y tratamiento de aguas residuales que se va a construir e igualmente deberá presentar la documentación pertinente donde se haga constar el Visto Bueno de dicho sistema por el MINS, en el correspondiente Informe de Seguimiento de su proyecto ante el Ministerio de Ambiente.
- e. Presentar ante el **Instituto de Acueductos y Alcantarillados Nacionales (IDAAN)**, los planos y diseños del sistema de acueducto, alcantarillado sanitario y obras de tratamiento de aguas residuales que se va a construir e incluir la debida certificación de aprobación en los correspondientes Informes de Seguimiento.
- f. Contar con la certificación de interconexión por parte del **Instituto de Acueductos y Alcantarillados Nacionales (IDAAN)**, para el suministro de agua potable durante la fase de operación, realizando todos los trámites pertinentes.
- g. En la etapa de operación del proyecto, el promotor deberá cumplir con la Norma **DGNTI-COPANIT-35-2019**, Medio Ambiente y Protección de la Salud. Seguridad. Calidad de Agua. Descarga de Efluentes Líquidos a Cuerpos de Masas de Agua Continentales y Marinas.

- h. Cumplir con el Reglamento **DGNTI-COPANIT-47-2000**. Agua. Usos y Disposición final de lodos.
- i. Cumplir con el Reglamento **DGNTI-COPANIT-43-2001**. Higiene y Seguridad Industrial. Condiciones de higiene y seguridad en ambiente de trabajo donde se generen sustancias químicas.
- j. Cumplir con la Norma **DGNTI-COPANIT-44-2000**, de Higiene y seguridad industrial. Condiciones de higiene y seguridad en ambientes de trabajo donde se generen ruidos.
- k. Cumplir con la Norma **DGNTI-COPANIT-45-2000**, sobre Condiciones de higiene y seguridad en ambientes de trabajo donde se generen vibraciones.
- l. Cumplir con el manejo integral de los desechos sólidos que se producirán en el área del proyecto, con su respectiva ubicación para la disposición final, durante las fases de construcción y/o abandono de ser necesario en estricto cumplimiento de lo establecido en la **Ley 66** de 10 de noviembre de 1947, por la cual se aprueba el Código Sanitario.
- m. Cumplir con la **Ley 6** del 11 de enero del 2007, que dicta normas sobre el manejo de residuos aceitosos derivados de hidrocarburos o de base sintética en el territorio nacional.
- n. Cumplir con la implementación de las Medidas de Mitigación y Control Eficientes para mitigar el aumento de la generación de partículas de polvo durante la fase de construcción del proyecto.
- o. Respetar las servidumbres y colindancias con su terreno.
- p. El **PROMOTOR** está obligado a conciliar con la comunidad cualquier discrepancia de tipo ambiental, que por razones de ejecución del proyecto tanto en su fase de construcción como de abandono se presente.
- q. Reportar de inmediato al **Ministerio de Cultura, (MiCultura)**, el hallazgo de cualquier objeto de valor histórico o arqueológico para realizar el debido rescate.
- r. Mantener medidas efectivas de protección y seguridad para los transeúntes, tránsito vial y los vecinos que colindan con el proyecto, mantener siempre informada a la comunidad de las actividades a ejecutar, señalar el área de manera continua hasta la culminación de los trabajos con letreros informativos y preventivos con la finalidad de evitar accidentes de cualquier magnitud.
- s. Contar con todos los permisos y trámites de aprobación de las autoridades correspondientes, previas a la ejecución del proyecto con base a todos los compromisos adquiridos en el referido ESlA y en la Resolución Ambiental.
- t. Presentar ante la Dirección Regional del **MINISTERIO DE AMBIENTE** de Panamá Oeste, un informe, cada tres (3) meses durante la etapa de construcción y un (1) informe final de cierre al culminar la obra, contados a partir de la notificación de la presente Resolución Administrativa, sobre la implementación de las medidas de cumplimiento ambiental aprobadas, en un (1) ejemplar original impreso y un (1) (CD) de acuerdo a lo señalado en el Estudio de Impacto Ambiental Categoría I y en esta Resolución. Este informe deberá ser elaborado por un profesional (**AUDITOR AMBIENTAL**), **IDÓNEO E INDEPENDIENTE** de **EL PROMOTOR** del proyecto.
- u. Presentar ante la Dirección Regional del **MINISTERIO DE AMBIENTE** de Panamá Oeste, cualquier modificación, adición o cambio de las técnicas y/o medidas que no estén contempladas en el Estudio de Impacto Ambiental Categoría I aprobado, con el fin de verificar si se precisa la aplicación de las

normas establecidas para tales efectos en el Decreto Ejecutivo No.1 del 1de marzo de 2023.

V. CONCLUSIONES:

1. Que una vez evaluado el Estudio de Impacto Ambiental Categoría I, presentado por el señor **ERNESTO YET XENG**, y verificado que este cumple con los aspectos técnicos y formales, los requisitos mínimos establecidos en el Decreto Ejecutivo No.1 del 1de marzo de 2023, y que el mismo se hace cargo adecuadamente de los impactos producidos por la construcción y operación del proyecto, se considera viable el desarrollo del mismo.
2. Que el Estudio de Impacto Ambiental Categoría I, en su Plan de Manejo Ambiental propone medidas de mitigación apropiadas sobre los impactos y riesgos ambientales que se producirán a la atmósfera y aspectos socioeconómicos durante la fase de construcción y operación del proyecto.
3. La comunidad directamente en contacto con el desarrollo del proyecto, como parte del proceso de participación ciudadana, el 100% manifestaron estar de acuerdo con el desarrollo del proyecto.

VI. RECOMENDACIONES:

Luego de la evaluación integral, se recomienda **APROBAR** el Estudio de Impacto Ambiental Categoría I, correspondiente al proyecto denominado **LOCAL COMERCIAL EL ESPINO**, cuyo promotor es el **ERNESTO YET XENG**, con cédula de identidad personal **No. 8-991-50**.

CONSEJO TÉCNICO NACIONAL
AGRICULTURA
C. PEÑALOZA R.
DELEGACIONES
ESTATALES
7.023-12 *

JEAN C. PEÑALOZA
Jefe de Sección De EsIA.
Dirección Regional de Panamá Oeste
MINISTERIO DE AMBIENTE.

YOLANY CASTRO
Directora Regional Encargada
Dirección Regional de Panamá Oeste
MINISTERIO DE AMBIENTE.



29

REPÚBLICA DE PANAMÁ.
MINISTERIO DE AMBIENTE
RESOLUCIÓN DRPO-SEIA-RES-IA-115-2023.
De 4 de Agosto de 2023.

Por la cual se aprueba el Estudio de Impacto Ambiental, Categoría I, correspondiente al proyecto denominado **LOCAL COMERCIAL EL ESPINO**, cuyo Promotor el señor **ERNESTO YET XENG**.

La suscrita Directora Regional Encargada del Ministerio de Ambiente Panamá Oeste, en uso de sus facultades legales, y

CONSIDERANDO:

Que el señor **ERNESTO YET XENG**, de nacionalidad panameña, con cédula de identidad personal **No. 8-991-50**, se propone realizar el proyecto denominado **LOCAL COMERCIAL EL ESPINO**.

Que el día 17 de julio de 2023, el señor **ERNESTO YET XENG**, presentó ante el Ministerio de Ambiente, el Estudio de Impacto Ambiental, Categoría I, denominado **LOCAL COMERCIAL EL ESPINO**, ubicado en el corregimiento de Guadalupe (La Espiga), distrito de La Chorrera, provincia de Panamá Oeste, elaborado bajo la responsabilidad de **ALEXANDER GUDIÑO** y **DENNISSE JURADO**, persona(s) **NATURALES**, debidamente inscrita en el Registro de Consultores Idóneos que lleva el Ministerio de Ambiente, mediante la(s) Resolución(es) **IRC-004-2022** e **IRC-025-2019**.

Que según el Estudio de Impacto Ambiental Categoría I, el proyecto consiste en la construcción de un local comercial de dos plantas. En la planta baja se instalará un (1) local comercial de 368.50 m² y en la planta alta se instalará un depósito de 412.00 m². La construcción del proyecto se realizará de acuerdo con las especificaciones contenidas en los planos del proyecto y basados en normas y regulaciones vigentes que contemplan este tipo de obra. Durante la construcción para el manejo de las aguas residuales se alquilarán servicios higiénicos portátiles, para lo cual se contratará a una empresa autorizada para el alquiler, limpieza y mantenimiento de estos, y para el manejo de las aguas residuales durante la operación, se instalará un tanque séptico. El área donde se desarrollará el proyecto recibe el servicio de suministro de agua potable proporcionada el IDAAN. El área de construcción total del proyecto es de 822.90 m².

El proyecto se desarrollará sobre la Finca con Folio Real No. 88843 (F), Código de Ubicación 8608, con una superficie de 571 m² + 85 dm², ubicado en el sector de La Espiga, corregimiento de Guadalupe, distrito de La Chorrera, provincia de Panamá Oeste, sobre las siguientes coordenadas de ubicación UTM, DATUM WGS-84:

PUNTO	ESTE	NORTE
1	630865,139	978840,751
2	630885,393	978832,906
3	630899,776	978858,065
4	630880,768	978863,608

Que como parte del proceso de evaluación ambiental y considerando lo establecido al respecto en el Decreto Ejecutivo No. 1 del 1 de marzo de 2023, el Estudio de Impacto Ambiental Categoría I, presentado se sometió al proceso de evaluación de impacto ambiental en la Sección de Evaluación de la Dirección Regional del Ministerio de Ambiente de Panamá Oeste; se absolvieron las interrogantes y cuestionamientos así como las opiniones y sugerencias formuladas por el equipo técnico de la Sección de Evaluación de Impacto Ambiental de la Dirección Regional del Ministerio de Ambiente de Panamá Oeste.

Que luego de la evaluación integral del Estudio de Impacto Ambiental, Categoría I, correspondiente al proyecto denominado **LOCAL COMERCIAL EL ESPINO**, la Sección de Evaluación Ambiental, mediante **INFORME TÉCNICO DE EVALUACIÓN DE ESIA, CATEGORÍA I, DRPO-SEIA-IT-APR-285-2023**, fechado 02 de agosto de 2023, que consta en el expediente correspondiente, recomienda su aprobación, fundamentándose

30
en que el mencionado Estudio cumple los requisitos dispuestos para tales efectos por el Decreto Ejecutivo No.1 del 1de marzo de 2023.

Que dadas las consideraciones antes expuestas, la suscrita Directora Regional Encargada del Ministerio de Ambiente Panamá Oeste,

RESUELVE:

Artículo 1. APROBAR el Estudio de Impacto Ambiental Categoría I, correspondiente al proyecto denominado **LOCAL COMERCIAL EL ESPINO**, cuyo promotor es el señor **ERNESTO YET XENG**, con cédula de identidad personal **No. 8-991-50**, con todas las medidas contempladas en el referido Estudio de Impacto Ambiental y la información complementaria, las cuales se integran y forman parte de esta Resolución.

Artículo 2. ADVERTIR al **PROMOTOR**, que deberá incluir en todos los contratos y/o acuerdos que suscriba para su ejecución o desarrollo el cumplimiento de la presente Resolución y de la normativa ambiental vigente.

Artículo 3. ADVERTIR al **PROMOTOR**, que esta Resolución no constituye una excepción para el cumplimiento de las normativas legales y reglamentarias aplicables a la actividad correspondiente. Igualmente los permisos y/o autorizaciones relativos a actividades, obras o proyectos que han sido sujetos al proceso de evaluación de impacto ambiental, otorgados por otras autoridades competentes de conformidad a la normativa aplicable, no implica la viabilidad ambiental para dicha actividad, obra o proyecto.

Artículo 4. ADVERTIR al **PROMOTOR**, que en adición a los compromisos adquiridos en el Estudio de Impacto Ambiental y el Informe Técnico tendrá que:

- a. Colocar, dentro del área del proyecto y antes de iniciar su ejecución, un letrero en un lugar visible con el contenido establecido en formato adjunto.
- b. Indicar por medio de Nota, a la Dirección Regional del Ministerio de Ambiente en Panamá Oeste, del inicio de su proyecto en el terreno, de lo contrario no podrá iniciar actividades.
- c. Cumplir con el **Decreto Ejecutivo N° 306** de 04 de septiembre de 2002, que adopta el reglamento para el control de los ruidos en espacios públicos, áreas residenciales o de habitación, así como en ambientes laborales.
- d. Presentar ante el **Ministerio de Salud (MINS)**, la ficha técnica y planos del sistema de manejo y tratamiento de aguas residuales que se va a construir e igualmente deberá presentar la documentación pertinente donde se haga constar el Visto Bueno de dicho sistema por el MINS, en el correspondiente Informe de Seguimiento de su proyecto ante el Ministerio de Ambiente.
- e. Presentar ante el **Instituto de Acueductos y Alcantarillados Nacionales (IDAAN)**, los planos y diseños del sistema de acueducto, alcantarillado sanitario y obras de tratamiento de aguas residuales que se va a construir e incluir la debida certificación de aprobación en los correspondientes Informes de Seguimiento.
- f. Contar con la certificación de interconexión por parte del **Instituto de Acueductos y Alcantarillados Nacionales (IDAAN)**, para el suministro de agua potable durante la fase de operación, realizando todos los trámites pertinentes.
- g. En la etapa de operación del proyecto, el promotor deberá cumplir con la Norma **DGNTI-COPANIT-35-2019**, Medio Ambiente y Protección de la Salud. Seguridad. Calidad de Agua. Descarga de Efluentes Líquidos a Cuerpos de Masas de Agua Continentales y Marinas.
- h. Cumplir con el Reglamento **DGNTI-COPANIT-47-2000**. Agua. Usos y Disposición final de lodos.

- i. Cumplir con el Reglamento **DGNTI-COPANIT-43-2001**. Higiene y Seguridad Industrial. Condiciones de higiene y seguridad en ambiente de trabajo donde se generen sustancias químicas.
- j. Cumplir con la Norma **DGNTI-COPANIT-44-2000**, de Higiene y seguridad industrial. Condiciones de higiene y seguridad en ambientes de trabajo donde se generen ruidos.
- k. Cumplir con la Norma **DGNTI-COPANIT-45-2000**, sobre Condiciones de higiene y seguridad en ambientes de trabajo donde se generen vibraciones.
- l. Cumplir con el manejo integral de los desechos sólidos que se producirán en el área del proyecto, con su respectiva ubicación para la disposición final, durante las fases de construcción y/o abandono de ser necesario en estricto cumplimiento de lo establecido en la **Ley 66** de 10 de noviembre de 1947, por la cual se aprueba el Código Sanitario.
- m. Cumplir con la **Ley 6** del 11 de enero del 2007, que dicta normas sobre el manejo de residuos aceitosos derivados de hidrocarburos o de base sintética en el territorio nacional.
- n. Cumplir con la implementación de las Medidas de Mitigación y Control Eficientes para mitigar el aumento de la generación de partículas de polvo durante la fase de construcción del proyecto.
- o. Respetar las servidumbres y colindancias con su terreno.
- p. El **PROMOTOR** está obligado a conciliar con la comunidad cualquier discrepancia de tipo ambiental, que por razones de ejecución del proyecto tanto en su fase de construcción como de abandono se presente.
- q. Reportar de inmediato al **Ministerio de Cultura, (MiCultura)**, el hallazgo de cualquier objeto de valor histórico o arqueológico para realizar el debido rescate.
- r. Mantener medidas efectivas de protección y seguridad para los transeúntes, tránsito vial y los vecinos que colindan con el proyecto, mantener siempre informada a la comunidad de las actividades a ejecutar, señalar el área de manera continua hasta la culminación de los trabajos con letreros informativos y preventivos con la finalidad de evitar accidentes de cualquier magnitud.
- s. Contar con todos los permisos y trámites de aprobación de las autoridades correspondientes, previas a la ejecución del proyecto con base a todos los compromisos adquiridos en el referido EsIA y en la Resolución Ambiental.
- t. Presentar ante la Dirección Regional del **MINISTERIO DE AMBIENTE** de Panamá Oeste, un informe, cada tres (3) meses durante la etapa de construcción y un (1) informe final de cierre al culminar la obra, contados a partir de la notificación de la presente Resolución Administrativa, sobre la implementación de las medidas de cumplimiento ambiental aprobadas, en un (1) ejemplar original impreso y un (1) (CD) de acuerdo a lo señalado en el Estudio de Impacto Ambiental Categoría I y en esta Resolución. Este informe deberá ser elaborado por un profesional (**AUDITOR AMBIENTAL**), **IDÓNEO E INDEPENDIENTE** de **EL PROMOTOR** del proyecto.
- u. Presentar ante la Dirección Regional del **MINISTERIO DE AMBIENTE** de Panamá Oeste, cualquier modificación, adición o cambio de las técnicas y/o medidas que no estén contempladas en el Estudio de Impacto Ambiental Categoría I aprobado, con el fin de verificar si se precisa la aplicación de las normas establecidas para tales efectos en el Decreto Ejecutivo No.1 del 1 de marzo de 2023.

Handwritten signature or mark

Artículo 5. ORDENAR al **PROMOTOR** corregir la ubicación de la provincia que debe ser Panamá Oeste, en la Finca con Folio Real No. 88843 (F), Código de Ubicación 8608, en el Registro Público, para lo cual tendrá un término de ciento veinte (120) días hábiles para presentar la corrección debida, la cual corre a partir de la notificación de la presente Resolución.

Artículo 6. ADVERTIR al **PROMOTOR**, que deberá presentar ante el Ministerio de Ambiente, cualquier modificación del proyecto **LOCAL COMERCIAL EL ESPINO**, de conformidad con el Decreto Ejecutivo No.1 del 1de marzo de 2023.

Artículo 7: ADVERTIR al **PROMOTOR**, que si durante las etapas de construcción o de operación del proyecto, decide abandonar la obra, deberá comunicar por escrito al Ministerio de Ambiente, dentro de un plazo no mayor de treinta (30) días hábiles previo a la fecha en que pretende efectuar el abandono.

Artículo 8: ADVERTIR al **PROMOTOR**, que si decide desistir de manera definitiva del proyecto, obra o actividad, deberá comunicar por escrito al **Ministerio de Ambiente**, en un plazo no menor de treinta (30) días hábiles antes de la fecha en que se pretende iniciar la implementación de su Plan de Recuperación Ambiental y de Abandono.

Artículo 9. ADVERTIR al **PROMOTOR**, del proyecto, que si durante las fases de desarrollo, instalación y operación del proyecto, provoca o causa algún daño al ambiente y/o incumple con los compromisos adquiridos se procederá con la investigación, paralización, procesos administrativos y/o sanción que corresponda, conforme al Texto Único de la Ley 41 de 1 de julio de 1998, Ley 8 de 25 de marzo de 2015, sus Decretos, Reglamentos y normas complementarias.

Artículo 10. ADVERTIR al **PROMOTOR**, que la presente Resolución Ambiental empezará a regir a partir de su notificación y tendrá vigencia de dos (2) años para el inicio de la ejecución del proyecto, contados a partir de la misma.

Artículo 11. NOTIFICAR el contenido de la presente Resolución al señor **ERNESTO YET XENG**, con cédula de identidad personal **No. 8-991-50**, o a su Apoderado Legal.

Artículo 12. ADVERTIR que contra la presente Resolución, el señor **ERNESTO YET XENG**, con cédula de identidad personal **No. 8-991-50**, podrá interponer Recurso de Reconsideración dentro del plazo de cinco (5) días hábiles, contados a partir de su notificación.

FUNDAMENTO DE DERECHO: Texto Único de la Ley 41 de 1 de julio de 1998, Ley 8 de 25 de marzo de 2015, Decreto Ejecutivo No.1 del 1 de marzo de 2023, y demás normas complementarias y concordantes.

Dado en la provincia de Panamá Oeste, a los cuatro (4) días, del mes de Agosto del año dos mil veintitrés (2023).

NOTIFÍQUESE Y CÚMPLASE,

YOLANY CASTRO
Directora Regional Encargada
Dirección Regional de Panamá Oeste

JEAN C. PEÑALOZA
Jefe de Sección de Evaluación de EsIA,
Dirección Regional de Panamá Oeste
MINISTERIO DE AMBIENTE



MINISTERIO DE AMBIENTE.
RESOLUCIÓN DRPO-SEIA-RES-IA-115-2023
FECHA 4/ agosto 2023.
Página 4 de 5



MINISTERIO DE AMBIENTE
Hoy, 4 de Agosto de 2023, siendo los 3:47 pm de la tarde, Notifique personalmente a Ernesto Yet Xeng de la presente resolución DRPO-SEIA-RES-IA-115-2023
Por Escrito Quien Notifica Deby Rodriquez
Notificación Cédula 8-315-242

ADJUNTO

Formato para el letrero

Que deberá colocarse dentro del área del Proyecto

Al establecer el letrero en el área del proyecto, el promotor cumplirá con los siguientes parámetros:

1. Utilizará lámina galvanizada, calibre 16, de 6 pies x 3 pies.
2. El letrero deberá ser legible a una distancia de 15 a 20 metros.
3. Enterrarlo a dos (2) pies y medio con hormigón.
4. El nivel superior del tablero, se colocará a ocho (8) pies del suelo.
5. Colgarlo en dos (2) tubos galvanizados de dos (2) y media pulgada de diámetro.
6. El acabado del letrero será de dos (2) colores, a saber: verde y amarillo.
 - El color verde para el fondo.
 - El color amarillo para las letras.
 - Las letras del nombre del promotor del proyecto para distinguirse en el letrero, deberán ser de mayor tamaño.
7. La leyenda del letrero se escribirá en cinco (5) planos con letras formales rectas, de la siguiente manera:

Primer Plano: PROYECTO: LOCAL COMERCIAL EL ESPINO

Segundo Plano: TIPO DE PROYECTO: CONSTRUCCIÓN.

Tercer Plano: PROMOTOR: ERNESTO YET XENG

Cuarto Plano: SUPERFICIE APROBADA: QUINIENTOS SETENTA Y UNO PUNTO OCHENTA Y CINCO METROS CUADRADOS (571.85).
ÁREA DE CONSTRUCCION: OCHOCIENTOS VEINTIDÓS PUNTO NOVENTA METROS CUADRADOS (822.90 m²).

Quinto Plano: ESTUDIO DE IMPACTO AMBIENTAL CATEGORÍA I APROBADO POR EL MINISTERIO DE AMBIENTE, MEDIANTE RESOLUCIÓN No. 115 DE 4 DE Agosto DE 2023.

Recibido por:

Alivia L. Guoaran
Nombre y apellidos
(En letra de molde)

[Firma]
Firma

2-725-389
N° de Cédula de I.P.

4-8-2023
Fecha