

145

PROYECTO:
CANCHAS DE PÁDEL

**INFORME DE ESTUDIO DE IMPACTO SOBRE
RECURSOS ARQUEOLÓGICOS**

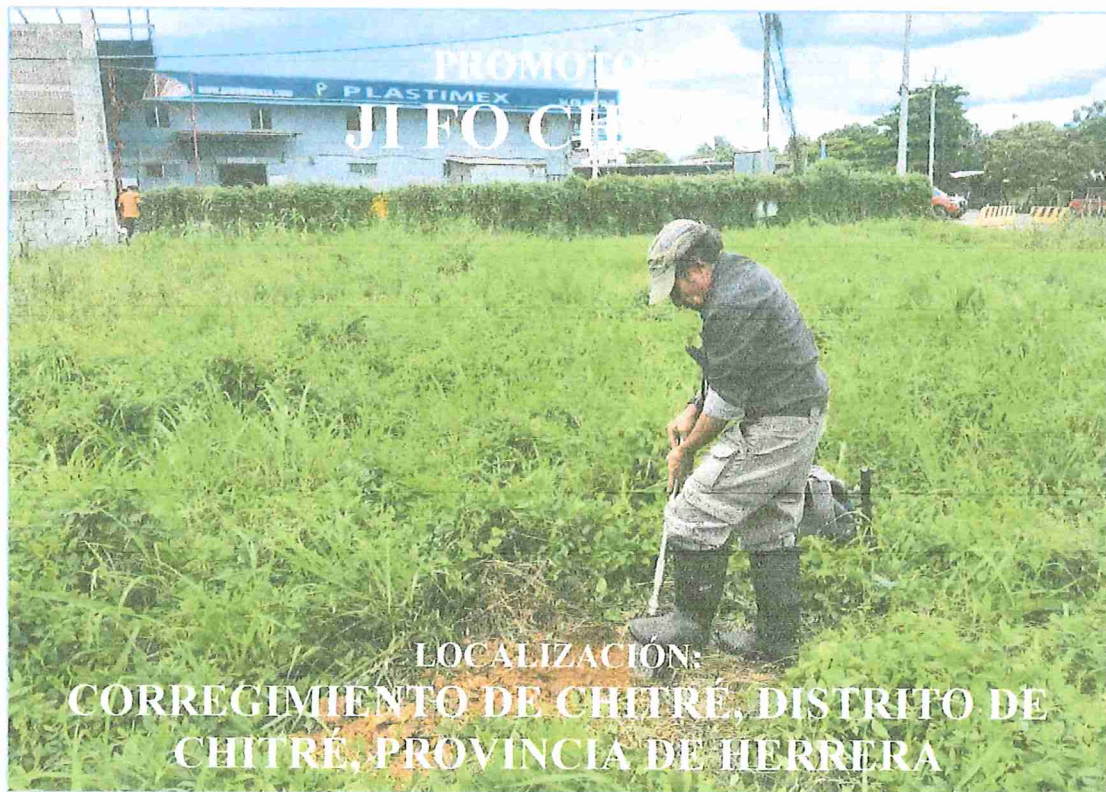

POR:

Mgtr. Aguilaro Pérez Y.

Arqueólogo

Reg. 0709 INAC-DNPH

10-7-812

MGTR. AGUILARDO PÉREZ
ARQUEÓLOGO - REG. 0709 DNPH
DIRECCIÓN NACIONAL DE PATRIMONIO CULTURAL
MINISTERIO DE CULTURA

PANAMÁ, JUNIO DE 2024

ÍNDICE

NO.	TEMA	PÁGINA
	RESUMEN EJECUTIVO	2
1	INTRODUCCIÓN	3
2	OBJETIVOS DEL ESTUDIO ARQUEOLÓGICO	4
3	ASPECTOS METODOLÓGICOS GENERALES	4
4	LOCALIZACIÓN DEL PROYECTO	5
5	UBICACIÓN DEL PROYECTO DENTRO DEL MAPA ARQUEOLÓGICO PANAMEÑO	8
6	METODOLOGÍA DE TRABAJO	10
7	RESULTADOS DE LA PROSPECCIÓN	12
8	CONCLUSIONES	13
9	RECOMENDACIONES	13
10	BIBLIOGRAFÍA	14
11	NORMAS LEGALES APLICABLES	16

RESUMEN EJECUTIVO

El informe a continuación presenta la inspección y evaluación arqueológica realizadas sobre el polígono de 2,165 m² conformado por el Folio Real N° 38576 y el Folio Real N° 41442, ambos contiguos y con Código de Ubicación 6001, localizados en el corregimiento de Chitré, distrito de Chitré, provincia de Herrera, junto a la Ave. Roberto Ramírez De Diego (Vía de Circunvalación Externa), al lado de PLASTIMEX.

Sobre este terreno se desarrollaría el proyecto titulado **CANCHAS DE PADEL**, que consiste en la construcción de una galera de 1,365 m² (50m x 27.30m) que albergará 4 canchas de pádel, cada una con la medida estándar de 20m x 10m. Además, se habilitará una zona de estacionamientos en la parte frontal de aproximadamente 800 m², con cubierta de gravilla.

Ambas fincas cuentan con código de Uso de Suelo Vigente **C-2 Comercial Urbano e I-L Industrial Liviano**, de acuerdo con los Certificados de Uso de Suelo expedidos por el Ministerio de Vivienda y Ordenamiento Territorial (MIVIOT). El proyecto se enmarcaría dentro de las actividades permitidas dentro del código “C-2 Comercial Urbano” puesto que se trata de un negocio complementario a la actividad de habitar.

El promotor del proyecto es el señor **FO JI CHONG**, residente y comerciante del distrito de Chitré, con cédula de identidad personal número E-8-51174.

Durante el trabajo de inspección y evaluación arqueológica, llevada a cabo el día 12 de junio de 2024, se cubrió todo el polígono. No se encontró ningún material cultural que se relacione a las actividades humanas prehispánicas e hispánicas. Se recomienda, sin embargo, que el Promotor mantenga un monitoreo continuo cuando se realicen movimientos de tierra y excavaciones durante la construcción de la galera a fin de asegurar cualquier hallazgo de material cultural por parte de la autoridad competente.

1. INTRODUCCIÓN:

En términos generales, un estudio arqueológico se realiza en cumplimiento con la Constitución vigente (Título III, Capítulo IV sobre Cultura Nacional), como también por una normativa específica, en este caso, la Ley No. 14 de mayo de 1982, modificada parcialmente por la Ley No. 58 de agosto de 2003, que regulan el Patrimonio Histórico de la Nación y protegen los recursos arqueológicos. Además, la Ley No. 41 de 1998, General del Ambiente, reglamentada por el Decreto Ejecutivo No. 1 de 1 de marzo de 2023, modificado éste por el Decreto Ejecutivo N° 2 de 27 de marzo de 2024, hace referencia a los recursos arqueológicos en el proceso de evaluación de impacto ambiental.

El presente informe expone los resultados de trabajo de inspección arqueológica como parte del Estudio de Impacto Ambiental del proyecto “**CANCHAS DE PADEL**”, localizado en el corregimiento de Chitré, distrito de Chitré, provincia de Herrera, junto a la Ave. Roberto Ramírez De Diego (Vía de Circunvalación Externa). El informe contiene las características del lugar desde el punto de vista arqueológico, la metodología utilizada y finalmente las conclusiones y recomendaciones.

2. OBJETIVOS DEL ESTUDIO ARQUEOLÓGICO:

Los objetivos del Estudio Arqueológico son los siguientes:

- Determinar la presencia y características de los recursos culturales arqueológicos en el área que será afectada por la construcción del proyecto “**CANCHAS DE PADEL**”, localizado en el corregimiento de Chitré, distrito de Chitré, provincia de Herrera, junto a la Ave. Roberto Ramírez De Diego (Vía de Circunvalación Externa).
- Definir las medidas de mitigación de los impactos sobre los recursos arqueológicos.

3. ASPECTOS METODOLÓGICOS GENERALES:

La aproximación al presente estudio incluyó un análisis de la información disponible a fin de evaluar el potencial arqueológico y las características de los recursos que posiblemente se encuentran en el área. Se cumplieron los siguientes puntos:

- a) Investigación de referencias bibliográficas (información publicada previamente).
- b) Consulta con la Dirección Nacional del Patrimonio Histórico sobre estudios o informes inéditos en archivos que resultasen relevantes para el presente estudio.
- c) Inspección y recorridos en el terreno.

El proyecto consiste en una propuesta de edificación (galera). El terreno se trata de un polígono urbano, sin vegetación arbórea, cubierto solamente de vegetación herbácea que se mantiene podada, lo que permite un buen nivel de visibilidad. Se optó por la estrategia de inspección en toda el área.

Se complementaron las inspecciones oculares con excavaciones con pala para el muestreo subsuperficial. Esto permitió obtener una visión general de terreno que sería afectado por el proyecto y detectar la presencia de cualquier vestigio arqueológico.

En este caso también seguimos el antecedente metodológico de las inspecciones arqueológicas. Se revisó la literatura pertinente a los patrones de asentamiento en lo que se

conoce de la Región Central o Gran Coclé (ver Cooke 1984a; Cooke y Ranere 1984, 1992a; Ranere y Cooke 1996; Weiland 1984).

Aunque esta parte de la Península de Azuero es más bien conocida por la huaquería y otras actividades ilegales contra el patrimonio cultural que por las investigaciones arqueológicas, sin duda la misma tiene un potencial material para las investigaciones de esta actividad.

4. LOCALIZACIÓN DEL PROYECTO:

El proyecto se desarrollará sobre un polígono de 2,165 m² conformado por el Folio Real N° 38576 y el Folio Real N° 41442, ambos contiguos y con Código de Ubicación 6001, localizados en el corregimiento de Chitré, distrito de Chitré, provincia de Herrera, junto a la Ave. Roberto Ramírez De Diego (Vía de Circunvalación Externa).

A continuación, se presentan las coordenadas del polígono y el mapa de ubicación:

Tabla 1: Coordenadas del polígono del proyecto

VERTICE	NORTE	ESTE
1	879036.073	562996.597
2	879042.824	562997.241
3	879042.249	562992.274
4	879057.144	562990.548
5	879060.332	562996.728
6	879110.298	562990.937
7	879113.440	863018.055
8	879063.475	563023.487
9	879061.324	563026.611
10	879041.577	563029.903

Fuente: Estudio de Impacto Ambiental.

MAPA DE UBICACIÓN GEOGRÁFICA DEL PROYECTO

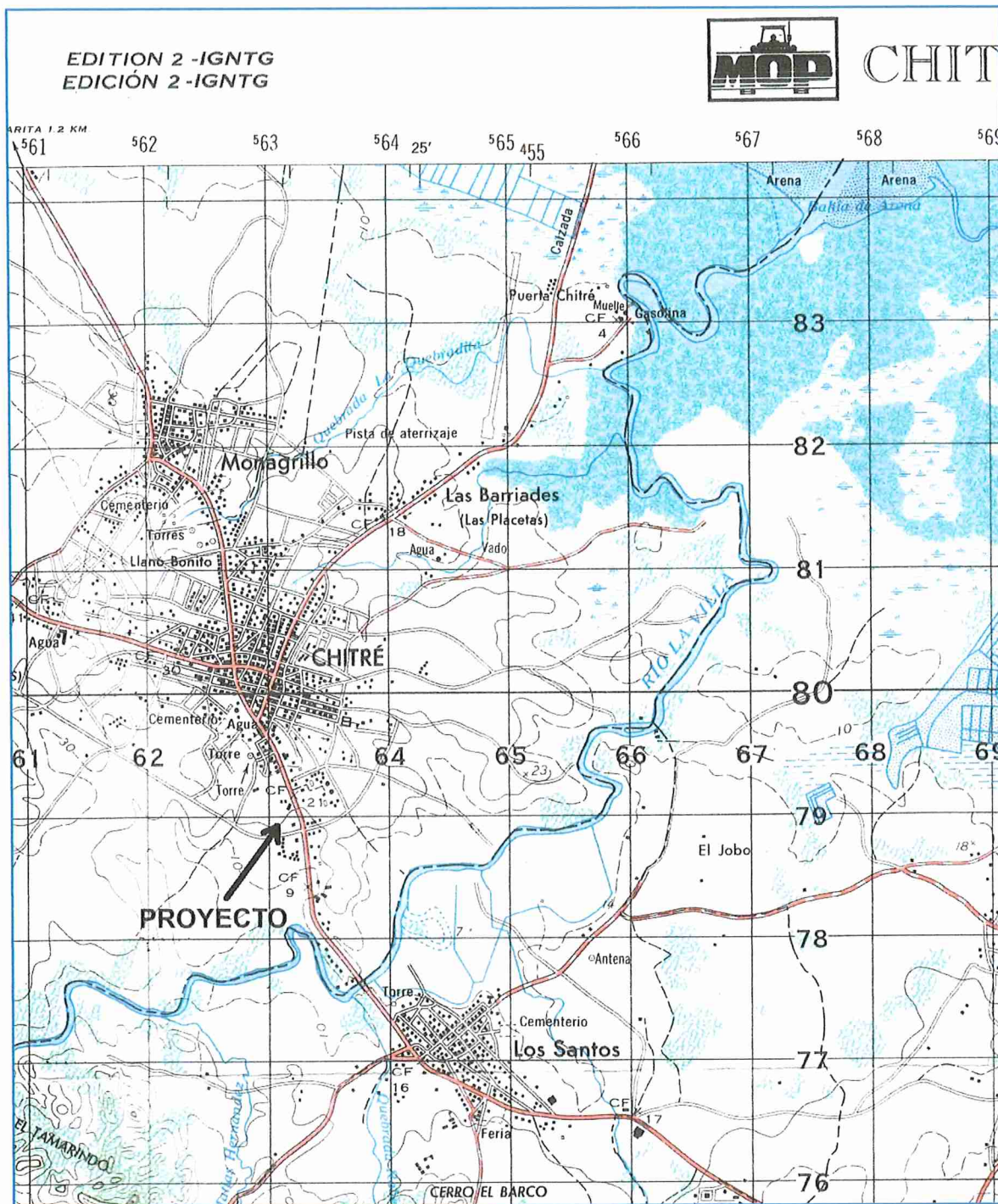

Fuente: Estudio de Impacto Ambiental, basado en el la hoja a escala 1.50,000 del Instituto Geográfico Nacional "Tommy Guardia".

FOTOGRAFÍAS DEL POLÍGONO DEL PROYECTO

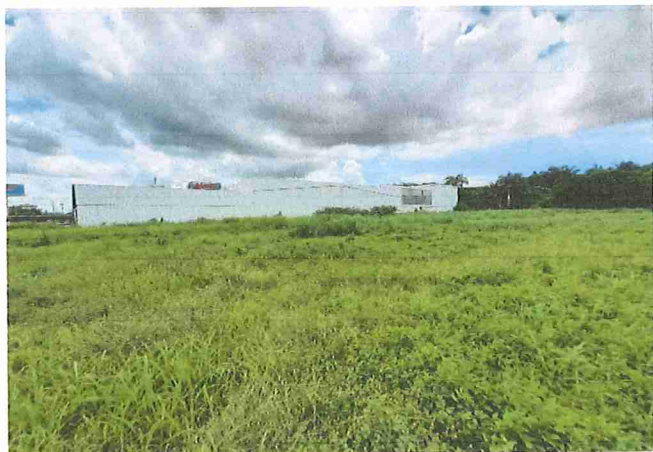

Fotos: La foto de la esquina superior izquierda muestra la entrada al sitio del proyecto. A la derecha se observa el terreno donde se construirá la galera y demás componentes. Las fotos del centro muestran las condiciones del suelo, donde se puede observar que el mismo contiene una gruesa capa de material externo (tosca y desechos, posiblemente de los trabajos de construcción de la Circunvalación). Las imágenes inferiores muestran el terreno en dirección oeste, donde se encuentra un centro comercial.

5. UBICACIÓN DEL PROYECTO DENTRO DEL MAPA ARQUEOLÓGICO PANAMEÑO:

El proyecto "CANCHAS DE PÁDEL" se ubica en la Región Central según el Mapa Arqueológico de Panamá. Desde el siglo XIX los arqueólogos han definido las regiones culturales de Panamá, conforme a la distribución geográfica de la cerámica pintada y de ciertas clases de artefactos de piedra como metates tallados y puntas. Por su parte, el Dr. Cooke ha definido tres áreas culturales contiguas las cuales se extendían de costa a costa a través de la cordillera central:

- 1) Región Occidental (Gran Chiriquí)
- 2) Región Central (Gran Coclé)
- 3) Región Oriental (Gran Darién) (Cooke 1984).

La Región Central es rica en la cerámica pintada y es la zona más estudiada por los arqueólogos. Se han encontrado cerámicas desde monocromas hasta policromadas. La zona adyacente a la Bahía de Parita había sido ocupada por indígenas precolombinos desde el 5,000 a.C. hasta la conquista española (Cooke y Sánchez 2004: 15). En este sector se ha denominado sitio Monagrillo, cerca del pueblo actual de Boca de Parita, por su localización en el mismo lugar. Igualmente, se ha denominado la cerámica Monagrillo, que se fecha entre 2500-1200 a.C. Esta cerámica carece de decoración y se considera la cerámica más antigua de Panamá. Para esta época los indígenas ya conocían el maíz a pesar de que no era aún una planta muy importante en su dieta.

En la Bahía de Parita, los arqueólogos Willey y McGimsey, en sus investigaciones, llegaron a la conclusión de que los sitios Cerro Mangote y Monagrillo en un tiempo estuvieron más cerca del mar de lo que están actualmente (Cooke y Sánchez, 2004: 15).

De acuerdo a las investigaciones realizadas por los arqueólogos, los habitantes prehispánicos de esta área fueron recolectores, pescadores y cazadores. Las evidencias halladas en las excavaciones arqueológicas, como los restos óseos de mamíferos, de peces y buena cantidad de conchas, han confirmado la ocupación temporal de los grupos humanos prehispánicos en algunos sitios investigados en la Bahía de Parita. Aprovechaban las cuencas del Río Santa

María y los estuarios de la Bahía de Parita para sacar buena cantidad de la fauna marina que les servían de consumo y en algunos casos para las actividades ceremoniales.

El cúmulo de información regional para interpretar hallazgos en la Región Central del istmo se deriva del Proyecto Santa María, cuyas investigaciones se llevaron a cabo a principios de la década de 1980. La cuenca del Río Santa María fue prospectada mediante una estrategia de muestreo aleatorio en la que se investigó intensivamente una serie de "transectos" o unidades de prospección de amplia cobertura subregional. Weiland (1984) y Cooke y Ranere (1992), al igual que Ranere y Cooke (1996) y Cooke y Ranere (1984) ilustran dónde se realizaron estas prospecciones en las zonas de tierras bajas, pie de monte y tierras altas.

El trabajo de Griggs (2005) aporta importante información nueva que permite corroborar muchos patrones y tendencias derivados de la información generada previamente, especialmente en lo que concierne a la diversidad de yacimientos, la antigüedad de la ocupación humana en la subregión, la estrecha relación entre la vertiente del Pacífico y el lado Caribe, al igual que acerca de la conformación de unidades territoriales autónomas a través del tiempo.



Imagen: Ubicación de sitios arqueológicos y división de las Regiones Culturales de Panamá durante la Época Precolombina.

6. METODOLOGÍA DE TRABAJO:

Para cumplir con el estudio, se ha utilizado la siguiente metodología para detectar cualquier elemento arqueológico:

- Se hizo un recorrido a pie en forma de zigzag por el polígono del proyecto, efectuándose una inspección ocular superficial minuciosa. Durante este ejercicio no se detectó ningún material cultural en la superficie.
- Se realizaron tres (3) sondeos en los puntos considerados más factibles. La remoción de suelo se hizo con pala y otras herramientas manuales de forma cuidadosa. Se tomaron las medidas y fotografías de cada hoyo. Se observó que el terreno se encuentra completamente alterado, con una densa capa de material externo, con tosca y restos de construcción, posiblemente desechos de los diversos trabajos de construcción de la Vía de Circunvalación.
- Se preparó el Informe de Estudio de Impacto sobre Recursos Arqueológicos.

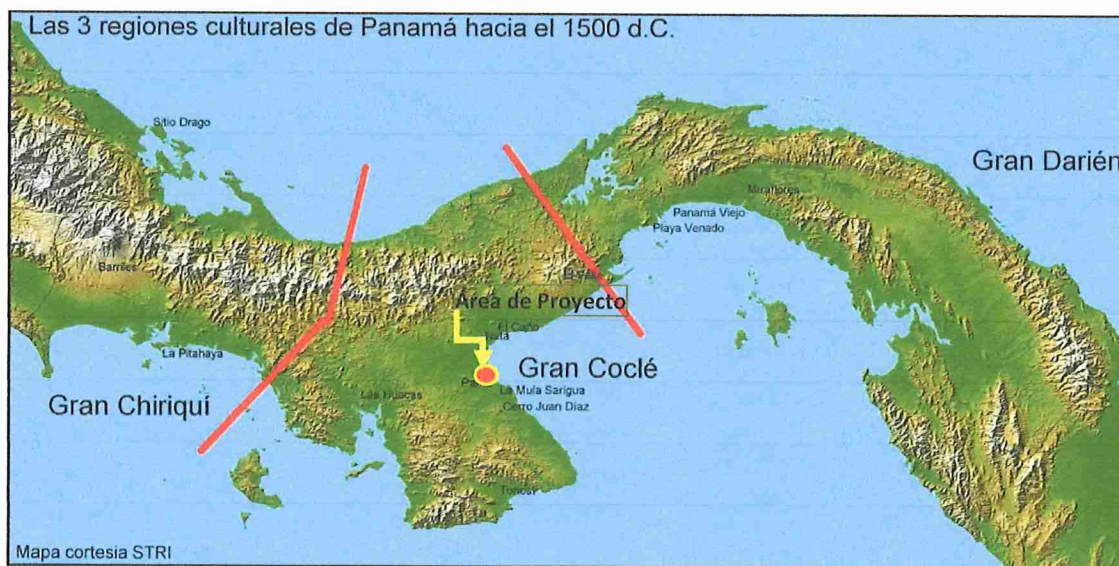
Para el trabajo se utilizaron las siguientes herramientas: pala chica, palaustres, brocha, brújula, cintas métricas, cámara fotográfica digital, GPS y libreta de campo para apuntes.

IMÁGENES DE LOS TRABAJOS DE CAMPO



Imágenes: Se realizaron tres sondeos buscando áreas menos intervenidas. Aquellas en la parte frontal y el lado derecho presentan una capa compacta de material agregado que dificulta cualquier excavación manual.

SONDEOS REALIZADOS

Sondeo #1: Se localizó en las coordenadas UTM WGS84: 563002E, 879059N. Se abrió con una cuadrícula de 33cm x 32cm y una profundidad de 20cm. El suelo ha sido compactado, es de color amarillo con tonalidades naranja, con un solo estrato de tosca y arcilla. La superficie está cubierta de pasto natural.



Sondeo #2: Se localizó en las coordenadas UTM WGS84: 563004E, 879082N. Se realizó una cuadrícula de 23cm x 26cm y una profundidad de 18cm. El suelo se encuentra compactado, es de color amarillo pálido, con un solo estrato de tosca y arcilla. La superficie está cubierta de pasto natural.



Sondeo #3: Se localizó en las coordenadas UTM WGS84: 563005E, 879104N. Se abrió una cuadrícula de 38cm x 36cm y una profundidad de 21cm. El suelo se encuentra compactado, es de color amarillo pálido, con un solo estrato de tosca y arcilla. La superficie está cubierta de pasto natural.



IMAGEN CON LAS LOCALIZACIÓN DE LOS SONDEOS REALIZADOS



Fuente de la imagen: Google Earth.

7. RESULTADOS DE LA PROSPECCIÓN:

Los resultados son los siguientes:

- En nuestro recorrido y en los sondeos efectuados no se detectó ningún material cultural que se relacione con las actividades humanas prehispánicas e hispánicas.
- El terreno del proyecto se encuentra altamente intervenido, posiblemente por su ubicación adyacente a la Vía de Circunvalación Externa de Chitré. El terreno muestra en su parte frontal y derecha (Este) una densa capa de tosca, piedra molida y otros materiales de desecho de construcción, como se puede apreciar en las fotos y en la imagen de Google Earth. En este sentido, se realizaron los sondeos en los puntos más factibles para las excavaciones.
- No se han reportado vestigios arqueológicos en esta área, aunque, como se ha mostrado en las fuentes consultadas y los antecedentes, no se puede descartar la

posibilidad de encontrar yacimientos pues la zona estuvo bajo uso por grupos humanos desde tiempos antiguos.

8. CONCLUSIONES:

Durante la evaluación arqueológica llevada a cabo sobre el polígono de 2,165 m² conformado por el Folio Real N° 38576 y el Folio Real N° 41442, ambos contiguos y con Código de Ubicación 6001, localizados en el corregimiento de Chitré, distrito de Chitré, provincia de Herrera, junto a la Ave. Roberto Ramírez De Diego (Vía de Circunvalación Externa), donde se desarrollaría el proyecto titulado “**CANCHAS DE PÁDEL**”, no se encontró ningún material cultural que se relacione a las actividades humanas prehispánicas e hispánicas.

Con las informaciones obtenidas en consultas bibliográficas de áreas investigadas en zonas cercanas al área del proyecto, no se pone en duda de que pueda darse la existencia de restos arqueológicos. Se considera, sin embargo, que el proyecto no afecta en gran escala al recurso arqueológico.

9. RECOMENDACIONES:

Se recomienda mantener un monitoreo continuo cuando se realicen las excavaciones profundas de las fundaciones durante la construcción de la galera de las canchas de pádel de manera que se pueda resguardar cualquier hallazgo de material cultural que surja.

En caso de hallazgo, el Promotor deberá informar oportunamente a la Dirección Nacional del Patrimonio Histórico a fin de que se tomen las providencias correspondientes y se realice el levantamiento y rescate del material arqueológico en el mismo sitio.

10. BIBLIOGRAFÍA:

Bird, J. B. y R. G. Cooke

- 1977 Los Artefactos más Antiguos de Panamá. *Revista Nacional de Cultura* 6, INAC. Panamá: 7-31.

Cooke, Richard G. and Sánchez Herrera, Luis Alberto.

- 2004 Sociedades originarias: Capítulo I: Panamá prehispánico. In: Castillero Calvo, Alfredo (Ed.), *Historia General de Panamá*: 4-48. Panamá: Comité General del Centenario.
- 2004 Sociedades originarias: Capítulo II: Panamá indígena 1501-1550. In: Castillero Calvo, Alfredo (Ed.), *Historia General de Panamá*: 49-89. Panamá: Comité General del Centenario.

Cooke, Richard G.

- 2001 La pesca en estuarios panameños: una visión histórica y cultural desde la Bahía de Parita. In: Heckadon Moreno, Stanley (Ed.), *Panamá: puente biológico*: 45-53. Panamá: Smithsonian Tropical Research Institute.
- 1998 Subsistencia y economía casera de los indígenas precolombinos de Panamá. In: *Antropología Panameña: Pueblos y Culturas*: 61-134. Panamá: Editorial Universitaria.
- 1995 Monagrillo, Panama's first pottery (3800-1200 calbc): Summary of research (1948-1993), with new interpretations of chronology, subsistence and cultural geography. In: Barnett, J. and Hoopes, J. (Ed.), *The Emergence of Pottery: Technology and Innovation in Ancient Societies*: Washington, D.C.: Smithsonian Institution Press
- 1992 Etapas Tempranas de la Producción de Alimentos Vegetales En la Baja Centroamérica y Partes de Colombia (Región Histórica Chibcha-Chocó). *Revista de Arqueología de América* 6 (7-12): 51
- 1981 Los Hábitos Alimentarios de los Indígenas Precolombinos de Panamá. *Academia Panameña de Medicina y Cirugía* 6: 65-89.

- 1979 Los Impactos de las Comunidades Agrícolas sobre los Ambientes del Trópico Estacional: Datos del Panamá Prehistórico. *Actas del IV Simposio Internacional de Ecología Tropical*, Tomo III. Panamá: Instituto de Cultura, 917-973.
- Cooke, Richard G. and Ranere, Anthony J.
- 1999 Precolumbian fishing on the Pacific coast of Panama. In: Bkale, Michael (Ed.), *Pacific Latin America in prehistory: the evolution of archaic and formative cultures*: 103-121. Pullman, Wash.: WSU Press.
- 1994 Relación entre Recursos Pesqueros, Geografía y Estrategias de Subsistencia en Dos Sitios Arqueológicos de Diferentes Edades en un Estuario del Pacífico Central de Panamá. In: *Memoria del 1er. Congreso Nacional del Patrimonio Cultural Panameño*: 68-114. Panamá: Impresora de la Nación.
- 1992 Prehistoric Human Adaptations to the Seasonally Dry Forests of Panama. In: Glover, Ian (Ed.), *"The Humid Tropics"*: 114-133.
- 1992 Etapas Tempranas de la Producción de Alimentos Vegetales En la Baja Centroamérica y Partes de Colombia (Región Histórica Chibcha-Chocó). *Revista de Arqueología de América* 6 (7-12): 51
- 1981 Los Hábitos Alimentarios de los Indígenas Precolombinos de Panamá. *Academia Panameña de Medicina y Cirugía* 6: 65-89.
- Cooke, Richard G., Sánchez Herrera, Luis Alberto, Isaza Aizpurua, IleanIsel and Pérez Yancky, Aguilaro.
- 1998 Rasgos mortuorios y artefactos inusitados de Cerro Juan Díaz, una aldea precolombina del 'Gran Coclé' (Panamá central). *La Antigua* 1998(53): 127-196.
- Griggs, John
- 2005 The Archaeology of Central Caribbean Panama. Tesis doctoral, Departamento de Antropología, Universidad de Texas, Austin, EEUU.
- Labbé, Armand J.
- 1995 Guardians of the Life Stream: Shamans, Art and Power in Prehispanic Central Panama. Santa Ana, CA: Bowers Museum of Cultural Art.

Lothrop, Samuel K.

1937 Coclé: An Archaeological Study of Central Panama, Part 1. Memoirs of the Peabody Museum of Archaeology and Ethnology, 7.

11. NORMAS LEGALES APLICABLES:

- Constitución Política de la República de Panamá. Artículo 85 y Artículo 257, numeral 8, en los cuales se establece la importancia del Patrimonio Histórico de la Nación.
- Instituto Nacional de Cultura. Ley No. 14 del 5 de mayo de 1982, reformada por la Ley 58 del 7 de agosto de 2003, por la cual se dictan las medidas sobre la custodia, conservación y administración del Patrimonio Histórico de la Nación.
- Ministerio de Ambiente. Decreto Ejecutivo No. 1 de 1 de marzo de 2023, “Que reglamenta el Capítulo III del título II del texto único de Ley 41 de 1998, sobre el Proceso de Evaluación de Impacto Ambiental, y se dictan otras disposiciones”.
- Ministerio de Ambiente. Decreto Ejecutivo No. 2 de 27 de marzo de 2024, “Que modifica y adiciona disposiciones al Decreto Ejecutivo No. 1 de 2023, que reglamenta el Capítulo III del Título II del Texto Único de Ley 41 de 1998, sobre el Proceso de Evaluación de Impacto Ambiental”.
- Instituto Nacional de Cultura. Resolución No. 067-08 DNPH de 10 de julio de 2008, “Por la cual se definen Términos de Referencia para la evaluación de los informes de prospección, excavación y rescate arqueológicos, que sean producto de los Estudios de Impacto Ambiental y/o dentro del marco de investigaciones arqueológicas”.