

**ESTUDIO DE IMPACTO AMBIENTAL CATEGORÍA I**  
**PROYECTO: DISEÑO, SUMINISTRO, TRANSPORTE, ENTREGA E INSTALACION DE MATERIALES Y EQUIPOS E INTERCONEXION PARA LOS PROYECTOS DE EXTENCION DE QUE INCLUYE: LINEA DE DISTRIBUCION ELECTRICA, LUMINARIAS PUBLICAS, TRANSFORMADORES, ACOMETIDAS ELECTRICAS, TAPIAS E INSTALACIONES ELECTRICAS INTERNAS PARA VIVIENDAS DE BAJOS RECURSOS EN LA COMUNIDAD DE LOS DISTRITOS DE DONOSO-COCLE NORTE, OMAR TORRIJOS HERRERA.**

***INFORME DE ESTUDIO DE IMPACTO SOBRE LOS RECURSOS ARQUEOLOGICOS***

**EMPRESA PROMOTORA: ELECTRICA DEL OESTE S.A**

**UBICADO EN: Provincia de Colón, Distrito de Omar Torrijos Herrera y Donoso, Corregimiento San Juan de Turbe.**



**ELABORADO POR:**

**MGTR. AGUILARDO PÉREZ Y.  
ARQUEÓLOGO  
REG. 0709 DNPH  
MINISTERIO DE CULTURA  
DIRECCIÓN NACIONAL DEL PATRIMONIO CULTURAL**

**PANAMÁ, ABRIL DE 2024**

## RESUMEN EJECUTIVO

El Ministerio de Obras Públicas entidad creada mediante la Ley 35 del 30 de junio de 1978 promotora del proyecto **“DISEÑO, SUMINISTRO, TRANSPORTE, ENTREGA E INSTALACION DE MATERIALES Y EQUIPOS E INTERCONEXION PARA LOS PROYECTOS DE EXTENCION DE QUE INCLUYE: LINEA DE DISTRIBUCION ELECTRICA, LUMINARIAS PUBLICAS, TRANSFORMADORES, ACOMETIDAS ELECTRICAS, TAPIAS E INSTALACIONES ELECTRICAS INTERNAS PARA VIVIENDAS DE BAJOS RECURSOS EN LA COMUNIDAD DE LOS DISTRITOS DE DONOSO-COCLE NORTE, OMAR TORRIJOS HERRERA.”** El proyecto colinda con la carretera principal que va hacia la comunidad de San Juan de Turbe. El proyecto se localiza en la comunidad de San Juan de Turbe, corregimiento de San Juan de Turbe, distrito de Omar Torrijos Herrera y Donoso, provincia de Colón.

Como parte del Estudio de Impacto Ambiental, se presenta el siguiente informe arqueológico teniendo como objetivo realizar una prospección arqueológica en el lugar indicado para la implementación del proyecto de transmisión eléctrica, localizado en la comunidad de San Juan de Turbe, ubicada en la provincia de Colón.

## INTRODUCCIÓN

El estudio sobre recursos arqueológicos forma parte del estudio de impacto ambiental del proyecto denominado **“DISEÑO, SUMINISTRO, TRANSPORTE, ENTREGA E INSTALACION DE MATERIALES Y EQUIPOS E INTERCONEXION PARA LOS PROYECTOS DE EXTENCION DE QUE INCLUYE: LINEA DE DISTRIBUCION ELECTRICA, LUMINARIAS PUBLICAS, TRANSFORMADORES, ACOMETIDAS ELECTRICAS, TAPIAS E INSTALACIONES ELECTRICAS INTERNAS PARA VIVIENDAS DE BAJOS RECURSOS EN LA COMUNIDAD DE LOS DISTRITOS DE DONOSO-COCLE NORTE, OMAR TORRIJOS HERRERA”**, que se realizó el presente año, para cumplir con los estudios del impacto arqueológico, de acuerdo a la Ley Nacional del Ambiente, Decreto Ejecutivo 123 del 14 de agosto del 2009, Modificado por el Decreto Ejecutivo N°1 del 1 de marzo de 2023 y Modificado por el Decreto Ejecutivo N°2 del 27 de marzo de 2024, que regula la actividad y enmarca los contenidos mínimos y términos de referencia para los estudios de impactos arqueológicos planteados en el artículo 23 y en el criterio 5 sobre la extracción y afectación de los recursos arqueológicos.

En este informe presentamos los resultados de los trabajos de inspección arqueológica llevada a cabo a lo largo del área directa del proyecto. Se indica la localización geográfica del proyecto dentro del mapa arqueológico de Panamá, características del lugar desde el punto de vista arqueológico, descripción del área, metodología utilizada, conclusiones y recomendaciones.

## **1. OBJETIVOS DEL ESTUDIO ARQUEOLÓGICO**

### **1.1. Objetivo General**

- Evaluar el impacto y los riesgos que cause el proyecto **“DISEÑO, SUMINISTRO, TRANSPORTE, ENTREGA E INSTALACION DE MATERIALES Y EQUIPOS E INTERCONEXION PARA LOS PROYECTOS DE EXTENCION DE QUE INCLUYE: LINEA DE DISTRIBUCION ELECTRICA, LUMINARIAS PUBLICAS, TRANSFORMADORES, ACOMETIDAS ELECTRICAS, TAPIAS E INSTALACIONES ELECTRICAS INTERNAS PARA VIVIENDAS DE BAJOS RECURSOS EN LA COMUNIDAD DE LOS DISTRITOS DE DONOSO-COCLE NORTE, OMAR TORRIJOS HERRERA”**, sobre los recursos arqueológicos, dentro del área de influencia directa.

### **1.2. Objetivos específicos**

- Conocer las características y los antecedentes arqueológicos del área de proyecto, mediante revisión bibliográfica.
- Establecer la existencia o no de sitios arqueológicos dentro del área de influencia directa e impactos potenciales sobre estos recursos.
- Definir las medidas necesarias a implementar para la prevención, mitigación y/o compensación de los riesgos de impacto.

## **2. DESCRIPCIÓN DEL PROYECTO**

El proyecto consiste en la instalación de 224 postes aproximadamente de tendido eléctrico con su respectiva luminarias, cableado y transformadores; también la construcción de 189 instalaciones eléctricas internas con tapias si es necesario y la instalación de la acometida eléctrica. El área de instalación del tendido eléctrico es de 14.59 kilómetros lineales

aproximadamente desde el punto de conexión hasta el último poste. Este programa beneficiara un total de 244 casas incluyendo la escuela y cualquier otra institución pública del área.

El terreno se trata de un área con topografía plana y con vegetación tipo gramíneas y arbustos con árboles dispersos de cholo Pela ‘o, Pito, etc.

Este proyecto se localiza por la carretera interamericana, hasta divisar la entrada de la comunidad de Penonomé en dirección hacia la pintada, pasando esta comunidad y en dirección hacia los terrenos de la ex-mina Petaquilla Gold encontramos la comunidad de San Juan de Turbe, corregimiento de San Juan de Turbe, distrito de Omar Torrijos Herrera y Donoso, provincia de Colón..

Cabe destacar que, el sitio específico donde se ejecutará el proyecto ha sido impactado durante décadas por actividades antropogénicas, principalmente mantenimiento de los caminos de acceso a las comunidades de estas áreas.

El suelo se caracteriza por presentar un color pardo amarillento, muy superficial y que se caracteriza por la poca fertilidad, bajo contenido de materia orgánica, con una textura de tipo arcilloso y los mismos se encuentran muy compactados, por el pisoteo de los animales (ganado), producto de la actividad de ganadería que se ha desarrollado en el área y por el paso de los residentes que a diario transitan por esta zona.

El sitio específico de las instalaciones de los postes eléctricos, se caracteriza por presentar una vegetación muy escasa dominada por gramíneas empleada como uso de servidumbre y algunos arbustos dispersos. En el área no se observaron especies endémicas o en peligros de extinción.

Antes de iniciar las tareas de campo, se procuró la identificación geomorfológica con posibles áreas o zonas más acertadas, posteriormente se procedió a efectuar prospecciones mediante una estrategia de muestreo aleatorio.

### **3. UBICACIÓN DEL PROYECTO DENTRO DEL MAPA ARQUEOLÓGICO PANAMEÑO**

Desde el siglo XIX los arqueólogos han definido las regiones culturales de Panamá, conforme a la distribución geográfica de la cerámica pintada y de ciertas clases de artefactos de piedra como metates tallados y puntas. Y, el Dr. Cooke ha definido tres áreas culturales contiguas las cuales se entendían de costa a costa a través de la cordillera central: 1) Región Occidental (Gran Chiriquí); 2) Región Central (Gran Coclé); 3) Región Oriental (Gran Darién) (Cooke 1984).

Para la arqueología del área del proyecto, las dos referencias bibliográficas básicas son Lothrop 1950, que analiza una variedad de hallazgos cerámicos sin contexto, producto de la huaquería y los compara con los materiales de Coclé y Azuero; y la publicación de Gladis Casimir de Brizuela (1971) quien reporta hallazgos al sur de Soná. Es importante señalar que, para el conocimiento de la Región Central del Istmo, la cuenca del río Santa María entre Coclé, Herrera y Veraguas, fue el foco de un proyecto de investigación multidisciplinario que se desarrolló en la década de 1980 y cuyos resultados transformaron cuantitativa y cualitativamente la arqueología de Panamá.

El área de estudio se encuentra dentro de la región arqueológica más estudiada y mejor conocida de Panamá. En esta región (últimamente denominada "Gran Coclé", ver Cooke y Sánchez 2004) se tenga la mejor secuencia cronológica de la ocupación humana, desde la última glaciación, y un extenso registro de la distribución de yacimientos arqueológicos en el paisaje. Esta secuencia es relativamente bien conocida para las provincias centrales del Istmo y los alrededores de la Bahía de Panamá (ver especialmente Cooke 1976, Cooke y

Ranere 1992 y Cooke y Sánchez 2004) Se tiene información paleoecológica interesante derivada de perforaciones de suelos del antiguo Volcán El Valle, donde, además, se encuentran sitios con petroglifos y yacimientos con cerámica y lítica de tiempos "cerámicos medios" (es decir, de la primera mitad del primer milenio después de Cristo. Otro sitio con información paleoecológica importante es la laguna de La Yeguada, en Veraguas, donde se ha reconstruido la secuencia de impactos causados por las quemadas y la deforestación desde el ingreso de los primeros grupos humanos al área, a finales de la última glaciación, hace unos 10,000 años (ver Cooke y Sánchez 2004 y referencias).

El cúmulo de información regional para interpretar hallazgos en la Zona Central del istmo se deriva del Proyecto Santa María, cuyas investigaciones se llevaron a cabo a principios de la década de 1980. La cuenca del río Santa María fue prospectada mediante una estrategia de muestreo aleatorio en la que se investigó intensivamente una serie de "transectos" o unidades de prospección de amplia cobertura sub-regional. Weiland (1984) y Cooke y Ranere (1992; ver también Ranere y Cooke 1996 y Cooke y Ranere 1984) ilustran dónde se realizaron estas prospecciones en las zonas de tierras bajas, pie de monte y tierras altas.

El trabajo de Griggs (2005) aporta mucha información nueva que permite corroborar muchos patrones y tendencias derivados de la información generada previamente, especialmente en lo que concierne a la diversidad de yacimientos, la antigüedad de la ocupación humana en la subregión, la estrecha relación entre la vertiente del Pacífico y el lado Caribe, al igual que acerca de la conformación de unidades territoriales autónomas a través del tiempo.

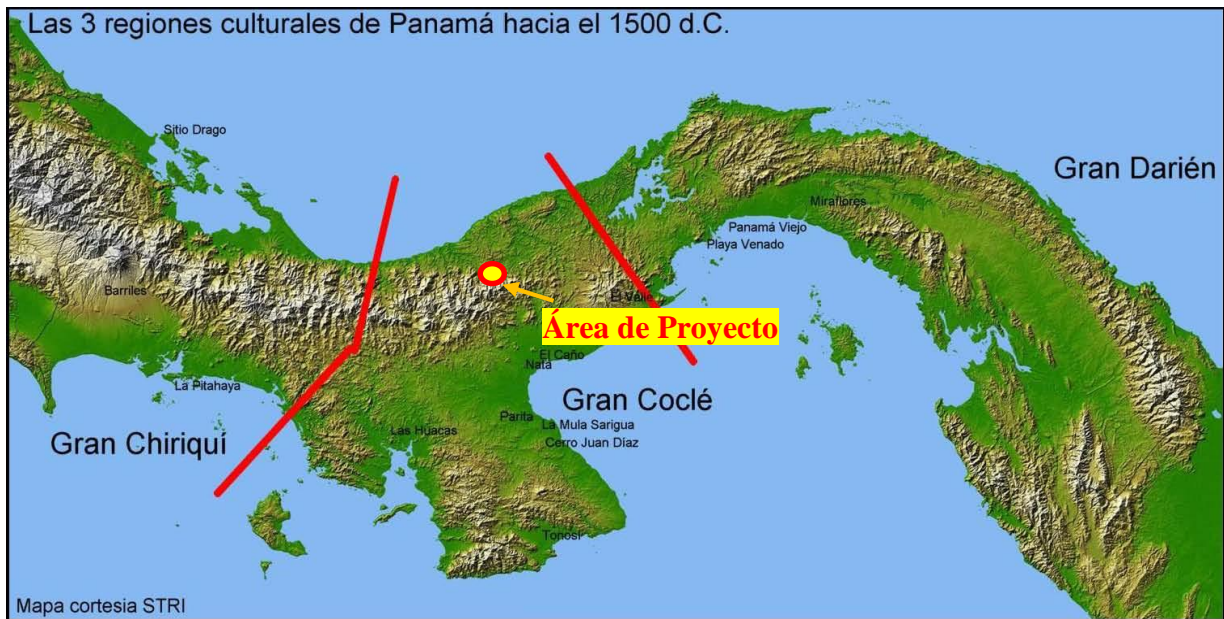

**Ubicación de sitios arqueológicos y división de las Regiones Culturales de Panamá durante la Época Precolombina.**

#### **4. MÉTODO Y TÉCNICAS DE INVESTIGACIÓN**

La metodología de investigación utilizada en el presente trabajo se basa en el marco conceptual referente a fuentes bibliográficas, aplicándose en las diferentes fases de la investigación. Se hizo prospección superficial abarcando la totalidad del proyecto demarcado en campo para dicha actividad, logrando la identificación de los lugares para muestreos superficiales y subsuperficiales. La recopilación de toda la información de campo posible, permitirá posteriormente poder procesarla, analizarla y obtener los resultados de la prospección arqueológica que permita dar conclusiones y proponer las recomendaciones pertinentes.

- 4.1. Investigación bibliográfica sobre el área arqueológica del “Gran Coclé” con el fin de identificar las características de los materiales hallados previamente en la región y en general de los habitantes del área durante las épocas prehispánica y colonial.



- 4.2. Planeación del trabajo de campo.
- 4.3. Trabajo de campo: Duración: 2 día de campo
- 4.4. Personal: 2 ayudantes de campo y 1 profesional.
- 4.5. Herramientas: Pala plegable, palustrillos, brújula, GPSMAP64 Garmin, cámara digital, cintas métricas y libreta de campo para apuntes.
- 4.6. Prospección superficial mediante un recorrido sistemático de 14.59 kilómetros lineales en los que se realizará directamente dentro del polígono de proyecto.
- 4.7. Prospección sub-superficial y superficial mediante un muestreo aleatorio.
- 4.8. Ubicación mediante GPS de cada sondeo de prueba realizado en coordenadas UTM DATUM WGS84.
- 4.9. Medición vertical y descripción estratigráfica de cada sondeo de prueba realizado.
- 4.10. Tomas fotográficas de cada sondeo de prueba que permitió la comprensión de la estratigrafía general de forma clara.
- 4.11. Evaluación del impacto que el proyecto podría tener sobre los bienes culturales y arqueológicos y observaciones sobre el área.
- 4.12. Preparación y entrega del informe.

## **5. RESULTADOS DE LA INVESTIGACIÓN**

Resultados del trabajo de campo:

El trabajo de campo consistió en un recorrido total del área directa del proyecto, es un área con topografía plana, paisaje con vegetación de gramínea. En el recorrido, en toda el área de proyecto se evidenció la presencia de roca subyaciendo a capas orgánicas delgadas y rocas aflorando en muchos lugares. En total se hicieron nueve (9) sondeos los cuales se presenta aquí, el mapa con los puntos de ubicación de las excavaciones realizadas:

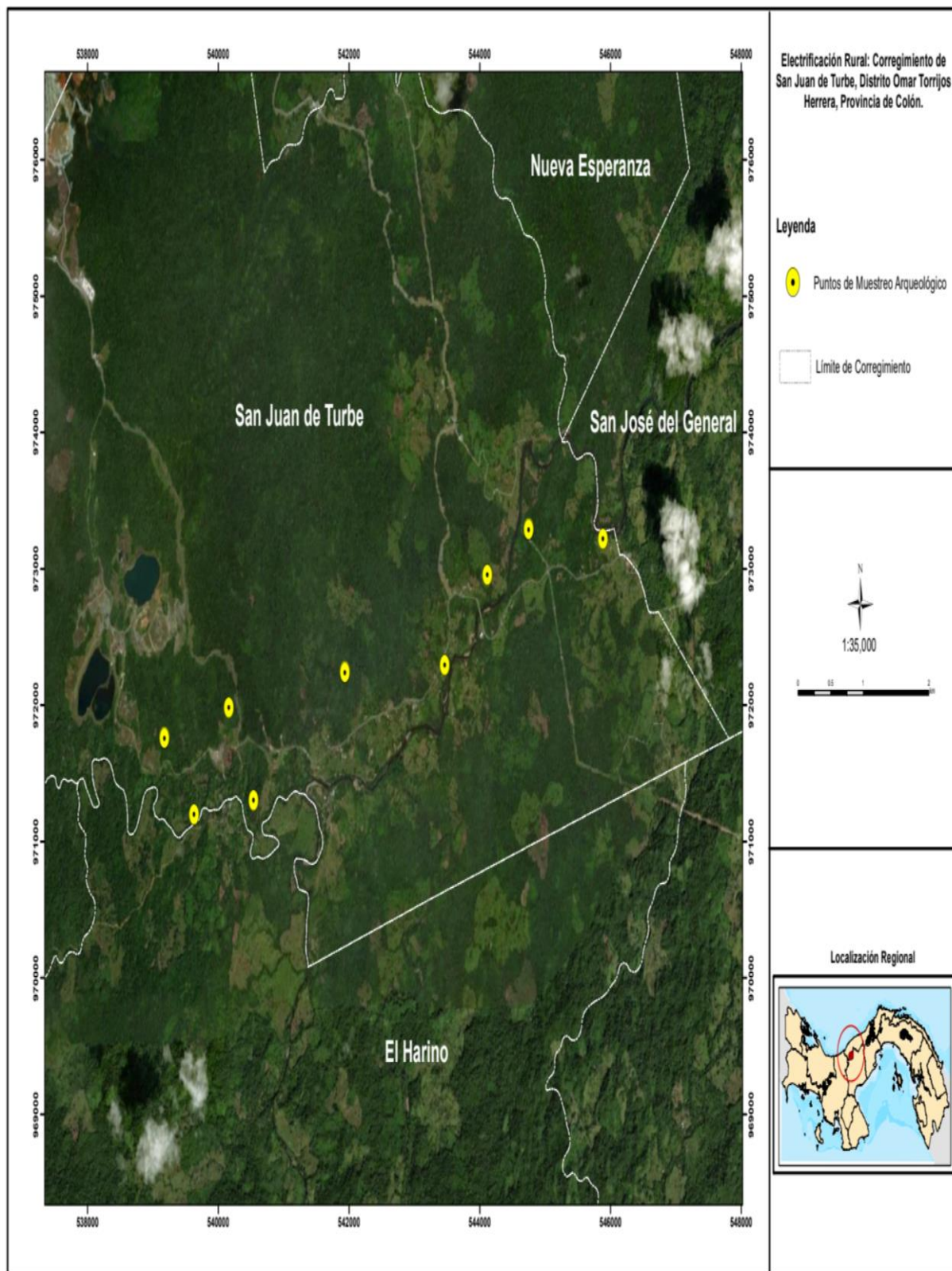

## COORDENADAS DE LOS MUESTREOS

### Coordenadas Puntos Prospección Arqueológica NANCITO-COGLE

Punto	Este	Norte
1	545884,93	973220,73
2	544747,63	973289,95
3	544114,70	972953,71
4	543461,99	972291,11
5	541934,05	972241,66
6	540539,62	971297,21
7	540158,88	971979,59
8	539629,79	971198,31
9	539174,87	971757,07

**FOTOS DE LOS SONDEOS MÁS REPRESENTATIVO EFECTUADOS EN EL  
AREA DIRECTA DEL PROYECTO.**



**S1**

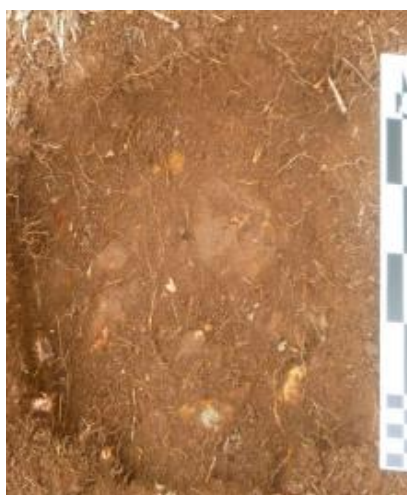

**S2**



**S3**



**S4**

Todos los sondeos fueron georreferenciados con GPS, en sistema de coordenadas UTM Datum WGS 84. No se localizó ningún material cultural y no se percibió la presencia de restos arqueológicos en la superficie. La estratigrafía consistió en un primer estrato delgado de tierra color café oscura areno-arcillosa y en otros casos un color amarillento, correspondiente al estrato húmico, de entre 5 y 10 cm de grosor, con alto contenido de material rocoso tipo tosca en ciertas partes del área de proyecto, con diámetro variable en centímetros. La segunda capa es de tierra parda areno-arcillosa de aproximadamente 8 cm de grosor. Posterior a este se registró un estrato de tierra arcillosa rojiza, que no cambió a medida que se profundizó en el perfil.

En el área de proyecto también consideró la observación de que se encuentra fuertemente erosionada en algunos sitios ya que los caminos son utilizados diariamente.

Las capas mostraron un nivel de tierra marrón arcillo-arenoso-rojiza, precedido por una delgada capa húmica café oscuro. No se observó en superficie, ni en los perfiles, material arqueológico.



**Terrenos en el área de proyecto.**



La estratigrafía consistió en un primer estrato de tierra color entre crema rojiza, con alto contenido de material rocoso suelto tipo tosca, con diámetro variable en centímetros. Posterior a éste, se localizó un estrato de tierra marrón arcillosa más clara con inclusiones de arcilla rojiza de 10 cm de amplitud y contextura areno-arcillosa que no cambió hasta suelo estéril.

La característica de los suelo no varían, en todos los sondeos realizado se dio el mismo patrón estratigráfico.

## **6. CONCLUSIONES**

Se puede decir que en los nueve (9) sondeos efectuados no hubo evidencias culturales de la época prehispánica e hispánica que pudieran afectar el desarrollo de la actividad del proyecto.

El área directa del proyecto, la cual se recorrieron para este Informe Arqueológico fue 14.59 kilómetros lineales, esto se decidió para tener una perspectiva total del área del proyecto. Los sondeos fueron escogidos aleatoriamente para cubrir el área total del proyecto. Las capas mostraron un nivel de tierra marrón arcillo-arenoso-rojiza, precedido por una delgada capa húmica café oscuro.

## **RECOMENDACIONES Y MEDIDAS DE MITIGACIÓN**

Como resultado del trabajo de campo, de la presente investigación de carácter arqueológico no se han encontrado evidencia de material cultural que relacione a las actividades humanas prehispánicas e hispánicas en el lugar donde se pretende desarrollar el proyecto en mención podemos considerar que es factible.

Sin embargo, dado que siempre existe la posibilidad de que se encuentren materiales de valor arqueológico durante el hincado de los postes; es necesario que si esto llegara a pasar, el hecho sea informado a la Dirección Nacional del Patrimonio Histórico para que se realicen los estudios antes de continuar con cualquier movimiento de tierra o alteración del área, tal como se encuentra consignado en la Ley No. 14 de mayo de 1982, modificada parcialmente por la Ley No. 58 de agosto de 2003, que regulan el Patrimonio Histórico de la Nación y protegen los recursos arqueológicos.

## REFERENCIAS BIBLIOGRÁFICAS

Arias, Tomás

2001 "Los cholos de Coclé: Origen, filogenia y antepasados indígenas, ¿Los Coclé o los Ngóbe?, un estudio genético-histórico", Soecitas, Revista de Ciencias Sociales y Humanísticas, Universidad de Panamá. Vol. 3, No. 1 (junio de 2001): 55-88.

Casimir de Brizuela, Gladys

1971 "Informe preliminar de las excavaciones en el sitio arqueológico Las Huacas, Distrito de Soná, Veraguas", Actas del II Simposio Nacional de Antropología y Etnohistoria de Panamá. Centro de Investigaciones Antropológicas, Universidad de Panamá e Instituto Nacional de Cultura y Deportes. Panamá.

Castillero Calvo, Alfredo

1991 "Subsistencias y economía en la sociedad colonial: el caso del Istmo de Panamá". Hombre y Cultura, II Época, Volúmen 1, No.2:3-105.

1995 Conquista, evangelización y resistencia: ¿triunfo o fracaso de la política indigenista? Panamá: Editorial Mariano Arosemena, INAC. Director y editor. 2004. Historia General de Panamá. Tres Volúmenes. Panamá: Comité Nacional del Centenario de la República.

Cooke, Richard G.

1976 "Panamá: Región Central". Vínculos, vol.2 No.1:122-140. San José de Costa Rica.

1977 "El carpintero y el hachero, dos artesanos del Panamá precolombino". Revista Panameña de Antropología, Año 2, Número 2, pp.48-77. Asociación Panameña de Antropología.

1991 "El período precolombino", en Visión de la nacionalidad panameña, suplemento especial publicado por La Prensa, pp. 3-6. Panamá: La Prensa, edición del 8 de agosto de 1991.



1992 "Relaciones sociales fluctuantes entre indígenas y españoles durante período de contacto: Urraca, Esquegua y los vecinos de Natá". Revista Nacional de Cultura. Nueva Época, Número 25, pp. 111-122. INAC, Panamá: Impresora de la Nación.

1992 "Subsistencia y economía casera de los indígenas precolombinos de "Panamá", en A. Pastor, editor, Antropología panameña: Pueblos y culturas, pp.61-134. Colección de Libros de la Facultad de Humanidades, Tomo 1. Panamá: Editorial Universitaria.

Cooke, R.G. & A.J. Ranere

1984 "The 'Proyecto Santa Maria': a Multidisciplinary Analysis of Prehistoric Adaptations to a Tropical Watershed in Panama", en Recent Developments in Isthmian Archaeology: Advances in the Prehistory of Lower Central America, editado por Frederick W. Lange IBAR International Series 212: Proceedings, 44th International Congress of Americanists, Manchester 1982, Editor General Norman Hammond. Pp. 3-30. Oxford, Reino Unido: British Archaeological Review.

Cooke, R.G., L.A. Sánchez, D.R. Carvajal, J. Griggs e I. Isaza

2003 "Los pueblos indígenas de Panamá durante el siglo XVI: transformaciones sociales y culturales desde una perspectiva arqueológica y paleoecológica", en Mesoamérica, número 45 (enero-diciembre de 2003), pp 1-34.

Gaber, Steven A.

1987 "An Archaeological Survey of the Panama Canal Area, 1979". Tesis de Maestría. Temple University, (Pennsylvania, EEUU). No publicado.

Griggs, John

2005 The Archaeology of Central Caribbean Panama. Tesis doctoral, Departamento de Antropología, Universidad de Texas, Austin, EEUU.

Helms, Mary W.

1979 Ancient Panama: Chiefs in Search of Power. Austin: University of Texas Press.

Jaén Suárez, Omar

1985 Geografía de Panamá: estudio introductorio y antología. Biblioteca de la Cultural panameña, Tomo I. Panamá: Editorial Universitaria. Un estudio de historia rural panameña: la región de los llanos del Chirú. Editorial Mariano Arosemena, INAC.

Linares, Olga F.

1976 "Garden Hunting in the American Tropics", *Human Ecology*, 4(4):331-349.

Linares, Olga F. y Anthony J. Ranere

1980 Adaptive Radiations in Prehistoric Panama. Peabody Museum Monographs, No. 5. Cambridge: Harvard University.

Lothrop, Samuel K.

1950 Archaeology of Southern Veraguas, Panamá. *Memoirs of the Peabody Museum of Archaeology and Ethnology*. Vol. IX. N° 3. Cambridge.

Ranere, Anthony J.

1980 "Stone Tools and Their Interpretation". En *Adaptive Radiations in Prehistoric Panama*, editado por Olga F. Linares and Anthony J. Ranere, Pp. 118-137. Peabody Museum Monographs, No. 5. Cambridge: Harvard University.

Ranere, Anthony J. y E. Jane Rosenthal

1980 "Lithic Assemblages from the Aguacate Peninsula". En *Adaptive Radiations in Prehistoric Panama*, editado por Olga F. Linares and Anthony J. Ranere, Pp. 467-484. Peabody Museum Monographs, No. 5. Cambridge: Harvard University.

Ranere, Anthony J. y Richard G. Cooke

1996 "Stone Tools and Cultural Boundaries in Prehistoric Panamá: An Initial Assessment", en *Paths to Central American Prehistory*, editado por Frederick W. Lange, pp. 49-77. Niwot, Colorado: University Press of Colorado.

Romoli, Kathleen

1987 Los de la lengua de Cueva: los grupos indígenas del istmo oriental en la Época de la conquista española. Bogotá: Instituto Colombiano de Antropología e Instituto Colombiano de Cultura.

## **NORMAS LEGALES APLICABLES**

- **Constitución Política de la República de Panamá.** Artículo 85 y Artículo 257, numeral 8, en los cuales se establece la importancia del Patrimonio Histórico de la Nación.
- Instituto nacional de Cultura. **Ley N.º 14 del 5 de mayo de 1982**, reformada por la **Ley 58 del 7 de agosto de 2003**, por la cual se dictan las medidas sobre la custodia, conservación y administración del Patrimonio Histórico de la Nación.
- Autoridad Nacional del Ambiente. **Decreto Ejecutivo N° 123 del 14 de Agosto de 2009** por el cual se reglamenta el Capítulo 2 del Título IV de la Ley 41 del 1 de julio de 1998, General de Ambiente de la República de Panamá y se deroga el Decreto Ejecutivo N° 59 del 16 de marzo de 2000.
- Instituto Nacional de Cultura. **Resolución N° 0-07 DNPH de abril de 2007**, Por la cual se Definen los Términos de Referencia para la Evaluación de Impacto Ambiental sobre los Recursos Arqueológicos.