

2019

Prospección
Arqueológica

[INFORME TÉCNICO ARQUEOLÓGICO
PROSPECCIÓN ARQUEOLÓGICA]

Estación de Gasolina de Calzada Larga”.

INFORME
TÉCNICO ARQUEOLÓGICO
Prospección Arqueológica

Estudio de Impacto Ambiental Cat. I
“Estación de Gasolina de calzada Larga”

Promotor: Transporte e Inversiones San Miguel S.A.

Localización: Provincia de Panamá, Distrito de Panamá, Corregimiento de Chilibre.

Informe preparado por:
Juan A. Ortega V.
Consultor Arqueológico
Registro N° 08-09 INAC - DNPH

Firma Responsable

Juan A. Ortega V.

Junio de 2019

INDICE

8.4 SITIOS HISTÓRICOS, ARQUEOLÓGICOS Y CULTURALES DECLARADOS.....	4
8.4. 1 Resumen Ejecutivo	4
8.4. 2 Descripción del proyecto	4
8.4. 3 Etnohistoria y arqueología del Gran Darién	5
8.4. 4 Metodología.....	12
8.4. 5 Resultados de la prospección.....	13
8.4. 6 Medidas de mitigación para el recurso arqueológico	15
8.4. 7 Conclusiones	16
8.4. 8 Recomendaciones.....	16
8.4. 9 Bibliografía	17
8.4. 10 Fundamento de Derecho.....	19
□ ANEXOS.....	21
Mapa Ubicación Regional	22
Mapa de ubicación de sondeos	23
Mapa recorrido de prospección	24

Índice de Ilustraciones

Ilustración 8.4. 2: Mapa de zonas arqueológicas	6
---	---

Índice de Tablas

Tabla 8.4. 1: Periodización arqueológica para la Región Central de Panamá	10
Tabla 8.4. 2: Coordenadas	13

8.4 SITIOS HISTÓRICOS, ARQUEOLÓGICOS Y CULTURALES DECLARADOS.

8.4. 1 Resumen Ejecutivo

Esta Evaluación arqueológica hace parte del Estudio de Impacto ambiental Categoría II denominado “**Estación de combustible Calzada Larga**”, en la cual se evaluó la potencialidad histórica cultural en aplicación del Criterio Cinco (5) del Artículo 23 del Decreto Ejecutivo 123 del 14 de agosto del 2009.

La investigación de campo dio como resultado el no **hallazgo** de material arqueológico prehispánico o con características coloniales.

La empresa promotora corresponderá con lo que establecen las respectivas medidas de cautela y notificación al Instituto Nacional de Cultura, específicamente a la Dirección Nacional de Patrimonio Histórico en caso sucedan hallazgos fortuitos al momento de iniciar la obra, tal como está establecido en la Ley 14 del 5 de mayo de 1982.

8.4. 2 Descripción del proyecto

El propietario celebrara un contrato de arrendamiento con la empresa Transporte e Inversiones San Miguel S.A., por la utilización de una hectárea de la totalidad de la superficie arriba descrita. Dentro de esta hectárea se construirá un total de 4235 m². El desarrollo consiste en nivelar y adecuar la superficie total del terreno o Finca antes mencionada, polígono ubicado en la carretera de calzada larga, con la finalidad de construir y habilitar una Estación de Combustible, una tienda de conveniencia con un área para el almacenamiento de hielo en bloques y en bolsas, artículos de primera necesidad (hot dog, sodas, snack, galletas, entre otros artículos, el área tendrá su correspondiente zona para estacionamientos de automóviles incluyendo área para discapacitados, tanto para los tienda de conveniencia como para la estación de combustible, área de depósito de los desechos sólidos (basura), en la Estación de Combustible se construirán seis (3) isletas o canopis para expendio de combustibles (Diésel, gasolina de 91 y 95 octanos), con capacidad para despacharle a doce (6) automóviles, el área donde se

realizará el almacenamiento del combustible contará con tres (3) tanques con capacidad de almacenamiento de diez mil (10,000 gl.) galones cada uno.

Ilustración 8.4. 1: Ubicación Regional del Proyecto

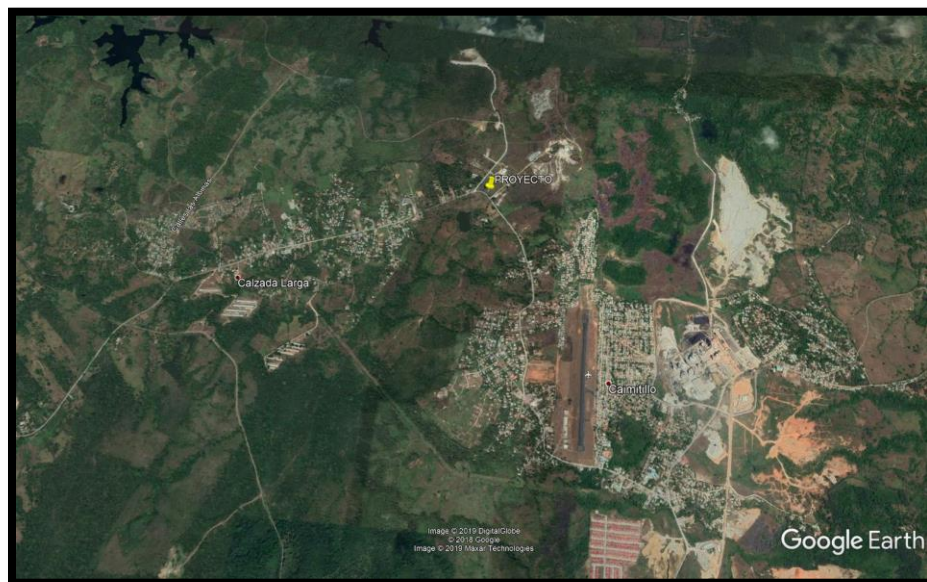

8.4. 3 Etnohistoria y arqueología del Gran Darién

El proyecto está ubicado en una zona que arqueológicamente pertenece a la región denominada como Gran Darién, dicha zona se extiende a partir de la provincia de Darién hasta el área conocida geográficamente como Chame, incluyendo las Comarcas Emberá Wounaan Área 1 y Área 2. Madugandí, Wargandí y la Guna Yala. La cronología cultural para la región central, la que se extiende desde aproximadamente Punta Chame hasta el Río Tabasará al Sur de la división Continental, y desde el Río Indio al Calovébora al Norte de la división Continental (Cooke 1976^a), comprende seis períodos (Isaza 1993). El área cultural denominada Gran Darién, ha sido poco estudiada y ha sido utilizada por algunos arqueólogos en Panamá para establecer un horizonte arqueológico con características particulares como, por ejemplo, tipos cerámicos que han sido vinculados a dicha región y que han sido registrados e investigados por diversos arqueólogos en Panamá (Richard Cooke, Beatriz Rovira, Carlos Sánchez, Gladys Casimir de Brizuela, entre otros). La cerámica es un elemento que surge de la interacción entre el contexto cultural y el

medio natural, incluyendo prácticas que permiten el abastecimiento y utilización de las materias primas que se requieren en la manufactura artefactual. Por consiguiente, esta es utilizada como un elemento que, estudiado holísticamente, puede ayudar a inferir procesos y cambios sociales.

Son pocos los proyectos de investigación con largo plazo que nos permitan establecer enunciados concluyentes sobre el área cultural del Gran Darién. No obstante, no sólo han sido limitadas las excavaciones arqueológicas en esta área, sino que son incipientes las estrategias que tiene la arqueología panameña para poder consolidar un enfoque más holístico que permita establecer una aproximación etnohistórica para el entendimiento de estas antiguas sociedades en el Darién. Usualmente algunos investigadores proponen inferencias en torno a comparaciones de las evidencias arqueológicas y los datos etnohistóricos, pero sin los respectivos argumentos teóricos antropológicos, aún más, carentes de datos que otras disciplinas como la Antropología Física, la Genética y la Lingüística pudiesen aportar sobre el estudio del pasado de estas sociedades (Mora:2009).

Ilustración 8.4. 2: Mapa de zonas arqueológicas

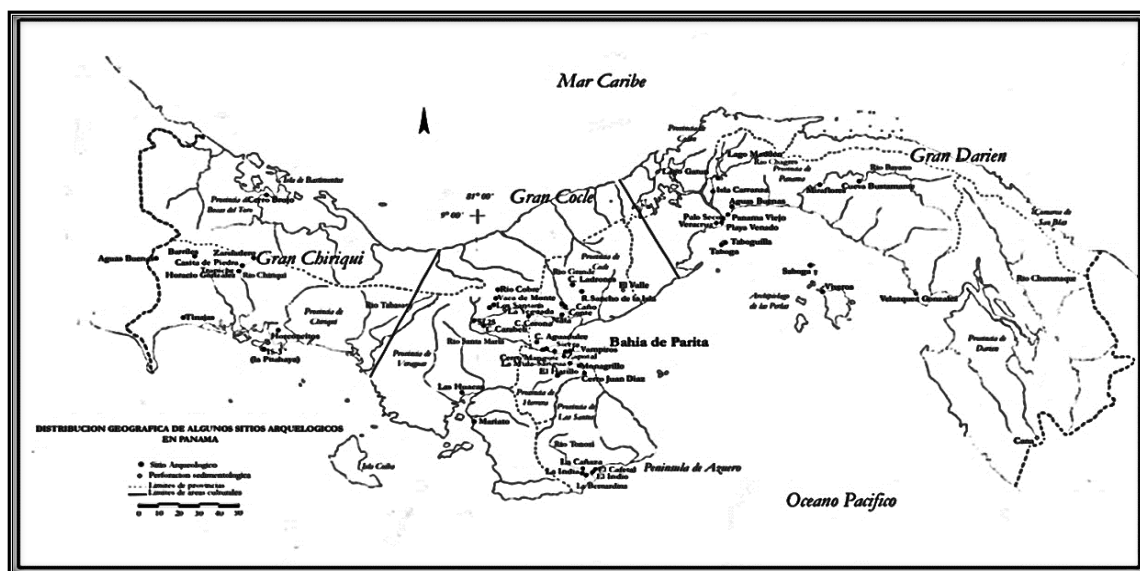

Fuente: Mapa arqueológico de Panamá. Localización de las áreas culturales de Gran Chiriquí, Gran Coclé y Gran Darién. Pág. 17, Tesis doctoral, Julia Del Carmen Mayo Torné. La industria prehispánica de conchas marinas en “Gran Coclé” Panamá.

En las excavaciones arqueológicas de 1959, en Panamá Viejo, Leo Biese (1964) encontró una cantidad considerable de artefactos decorados plásticamente (modelado, incisión y pintura). Esta cerámica se caracteriza por sus modelados zoomorfos, incisiones geométricas y ausencia de pintura (Biese 1964). Se han hecho investigaciones arqueológicas en lugares como la Bahía de Panamá y Panamá Viejo (décadas de 1920 y 1960) (Linné 1929 y Biese 1964), Playa Farfán, Playa Venado y el Lago Madden en 1950, la Costa Pacífica del Darién en 1964, La Tranquilla, Miraflores (Cooke 1976), La Costa Arriba de Colón y Cúpica, entre otros (Marshall 1949; Lothrop 1950; Harte 1950; Mitchell 1962; MacGimsey 1964; Drolet).

El grupo de cerámica predominante fue la denominada Roja Lisa. Es una cerámica sencilla, probablemente utilitaria, sin decoración más que el engobe, de pasta dura y densa, y relacionada con pequeñas ollas globulares con base redondeada, boca amplia y huellas de cocción en su cara externa. La cerámica de Miraflores, procedente de tres estructuras funerarias, resultó mucho más variada. En general se observó cerámica policroma, utilizando negro, rojo y/o morado sobre engobe blanco o sobre la superficie natural, posiblemente del estilo Macaracas de la región central (900 a 100 años de nuestra era), cerámica modelada con figuras de animales o casas en el cuello de las vasijas (éstas últimas similares a las encontradas en Martinambo y San Román), cerámica modelada en relieve, combinada con decoración incisa y que se ha hallado con frecuencia en Lago Madden, Playa Venado y Darién (*IRBW*- de Biese), cerámica con decoración incisa y excisa, que carece de modelado y, cerámica bicroma en zonas con decoración zonificada mediante incisiones y engobe que contrasta (el diseño es pintado en negro sobre engobe rojo y delineado con incisiones) (Cooke 1973). Los grupos indígenas que habitaban hacia el este del istmo de Panamá son conocidos como “Cueva”, nombre que hace referencia al idioma que hablaban y al espacio geográfico que ocupaban según la información procedente de los registros históricos del siglo XVI. Dicho espacio estaba bajo el control de jefes aldeanos a quienes los españoles denominaron caciques. “Los Cueva” crearon y mantuvieron la unidad de su espacio

territorial a pesar de las rencillas periódicas entre sus caciques. Las fuentes históricas del siglo XVI dicen de ellos que eran una misma gente y una misma lengua; que eran agricultores que vivían en caseríos dispersos bajo el mando de caciques, quienes ejercían control en divisiones espaciales menores, que los españoles llamaron “provincias”.

Rómoli (1987:24), calcula en uno 25,000 km² el espacio ocupado por “Los Cueva”, ateniéndose a las descripciones de los cronistas. Como límite occidental menciona el río Quebore en el Caribe y en la provincia Adechame en el Pacífico. El límite oriental es más complicado debido a una mayor cantidad de grupos establecidos y a la parquedad de las fuentes al hacer mención de río y serranías parte de su territorio nombrado como su cacique. La autora citada considera que dicho límite correría desde el borde meridional de la aldea de Darién en el Golfo de Urabá en el Caribe, atravesaría la cierra y tocaría entre las puntas de Garachiné y Piñas en el Pacífico.

Parte de dicho espacio lo constituyen Otoque y Taboga, islas de la Bahía de Panamá, y las del Archipiélago de las Perlas en el Golfo de Panamá. El territorio cueva comprendiera tanto las angostas sabanas del Caribe, como tierras altas de las serranías de Mahé y Pirre y la del Sapo, y las sabanas del Pacífico; sus tierras son surcadas por ríos de gran caudal como lo son: el río Chagres y el Bayano, y la red hidrográfica que forman los ríos Tuira y Chucunaque, la mayor del istmo. En el espacio territorial de “Los Cueva”, se encuentran las menores distancias (50 Km) entre el Mar Caribe y el Océano Pacífico.

Pensando el territorio como Hoffman (1992:13) como “porción del espacio apropiado por un grupo social, ya sea material, simbólico o políticamente hablando”, el espacio geográfico en donde se desarrolló la sociedad cueva, es el Territorio Cueva. En casi una tercera parte de la extensión del Istmo, unas 220.000 personas hablaban un mismo idioma y compartían elementos de una cultura que ha sido llamada circuncaribeña, con los grupos del resto del Istmo¹.

¹(Gladys Casimir de Brizuela: El territorio Cueva y su transformación el siglo XVI. Universidad de Panamá, Instituto de Estudios Nacionales / Universidad Veracruzana. Panamá 2004)

Las fuentes escritas (crónicas, cartas o relaciones) que recopilan aspectos relacionados con en el Istmo y que relatan el proceso de la Conquista Española durante los inicios del siglo XVI, jugaron un papel importante en el control de las colonias españolas en América. Entre estos documentos coloniales: *Historia General de las Indias* por Fernando Gonzalo de Oviedo, Las Cartas del militar y explorador Gaspar de Espinoza, *Las Cartas de Vasco Núñez de Balboa* y la exploración y viajes de Pascual de Andagoya, en sus excursiones por el Río Chagres y exploraciones por todo el Darién. La historia oficial relata que “Los Cueva”, “desaparecen del Istmo”, el cual fue ocupado en las postrimerías de los siglos XVI y XVII por los grupos que avanzaron el norte de Colombia (Kunas y Emberá, Wounaan). Etnias que hasta la fecha ocupan este territorio istmeño por lo cual comparten nuestro pasado histórico.

Richard Cooke sostiene: “Los desplazamientos de los Kunas modernos en tiempos históricos han sido documentados ampliamente. Ellos no entraron en Panamá como una gran ola migratoria, sino que aprovecharon la reorganización de los espacios y relaciones comerciales subsecuentes al despoblamiento de las tierras ocupadas durante el siglo XVI por los de lengua Cueva”.

La gente que habla un idioma o idiomas chibchenses en el Darién al momento del contacto, incluyendo la costa de San Blas y el bajo Río Atrato, pudieron haber sido grupos ancestrales a los actuales Kunas, en una u otra forma. Por tanto, descartar una relación histórica y social entre alguna sección de la población “Cueva” y los Gunas actuales no se considera prudente, es más, la enemistad entre Kunas y Cuevas no significa que no estuvieran emparentados cultural o biológicamente. “El modo de vida cacical se define así en su interrelación histórica con otros modos de vida que representan la dinámica del “modo de producción tribal” en la “formación económico- social tribal”. Estos conceptos sobre las sociedades tribales, permiten entender que las etnias en ese estadio de desarrollo, no solo representan una afinidad entre grupos y conjunto de ellos, sino también una forma de organización para la producción constituida por aldeas interdependientes y subordinadas que

explotan diversos recursos naturales, en un amplio territorio con ambientes naturales diferentes, y que requieren de un intercambio económico y social para su reproducción” (Santos., p.85). En materia etnohistórica, aún queda mucho por dilucidar para el entendimiento de estas sociedades. Sobre todo, para que actuales disciplinas de la antropología física Genética, lingüística, y arqueología sean complementarias para un análisis exhaustivo de datos que deberán ser tamizados a la luz de estricto marco teórico antropológico.

El sitio de ocupación humana más temprano, llamado por Richard Cooke pre-cerámico temprano (8000-5000 a.C.) fue el denominado Cueva de Vampiros, que es un abrigo rocoso situado en el lado noreste del Cerro Tigre, en las cercanías de la actual desembocadura del río Santa María, donde los arqueólogos del Proyecto Santa María han encontrado fotolitos de un tubérculo comestible conocido vulgarmente como sagú (*Marantha arundinacea*), que pudo haber sido sembrado por esquejes del tallo por las mujeres de la banda; además, se encontró en el sitio material lítico fabricado con jaspe. En los estratos inferiores de la ocupación humana se dio una fecha de 6610 a.C. \pm 160. La ocupación de este abrigo rocoso se produjo por parte de un pequeño grupo de cazadores, pescadores y recolectores de semillas de especies silvestres, entre ellas el corozo (*Acrocomia vinífera*) y nance (*Byrsonima crassifolia*).

Tabla 8.4. 1: Periodización arqueológica para la Región Central de Panamá

Período	Nombre	Fechas
I	<i>Paleo indio</i>	Glacial tardío
IIA	<i>Pre cerámico Temprano</i>	8000 - 5000 a.C.
IIB	<i>Pre cerámico Tardío</i>	5000 - 2500 a.C.
IIIA	<i>Cerámico Temprano A</i>	2500 - 1000 a.C.
IIIB	<i>Cerámico Temprano B</i>	1000 - 1 a.C.
IV	<i>Cerámico Tardío A</i>	1 - 500 d.C.
V	<i>Cerámico Tardío B</i>	500 - 700 d.C.
VI	<i>Cerámico Tardío C</i>	700 - 1100 d.C.
VII	<i>Cerámico Tardío D</i>	1100 - 1520 d

Según: Cooke y Ranere (1992).

Otro sitio importante de este período cronológico fue denominado el abrigo del Carabalí, ubicado cerca de la población veragüense de San Juan. En las capas más profundas de la estratigrafía del sitio se nos dio una fecha de 6090 \pm 370 a.C.; en él también fueron encontrados instrumentos líticos, tales como perforadores, piedras para moler semillas de especies vegetales silvestres, raspadores de pieles. Sus habitantes también se dedicaban a la caza, la pesca y la recolección de especies vegetales silvestres. Otro pequeño abrigo rocoso, perteneciente al período pre cerámico temprano, se denomina Abrigo de Los Santana y está ubicado en las riberas del río Gatún, en la provincia veragüense, cerca del caserío que tiene el mismo topónimo. Este reportó una fecha por C14 de 5000 a.C \pm 290; además en el mismo se encontró material lítico temprano.

Como hemos podido comprobar, los sitios arqueológicos del período comprendido entre el 9000 y el 5000 a.C. son, en su gran mayoría, pequeños refugios o abrigos rocosos, consistentes en piedras inclinadas que ofrecen al hombre un lugar seguro para resguardarse de la acción de los animales depredadores y de las inclemencias del clima tropical; además, para mantener encendido el fuego de los hogares. La mayoría de estos refugios rocosos tienen un espacio físico reducido, pero lo suficientemente grande para acomodar a una familia nuclear, que buscara cobijo temporal dentro de ellos. En todos se encontraron materiales líticos y diversos ecofactos, tales como fitolitos, gránulos de polen, que nos dan luces sobre el tipo de actividades de subsistencia que realizaban los grupos humanos que recorrían el Panamá central durante este período.

Betty J. Meggers, arqueóloga del Instituto Smithsonian de Washington D.C., nos dice al respecto: “La dieta estaba compuesta por pequeños animales, pescado y plantas silvestres estacionales. Los campamentos de verano se movían constantemente; pero la acumulación en profundos depósitos en lugares abrigados tales como cuevas sugiere que en algunas regiones el mismo campamento fue recuperado en inviernos sucesivos. Perforadores de piedra, raspadores, cuchillos y cortadores, punzones de hueso, variadas clases de piedras de moler para pigmentos como para la preparación de alimentos y, donde las condiciones de preservación fueron buenas, sandalias, canastas y otros objetos de materiales

perecederos dan una evidencia de la forma de vida no diferente a la de los actuales cazadores y recolectores del Canadá subártico y los del este del Brasil”.

Según los períodos cronológicos de nuestra prehistoria regional, propuestos por el Dr. Cooke, el pre cerámico tardío viene después del período anterior. Éste se ubica cronológicamente entre el 5000 a.C. y el 3000 æ 300 a.C. Es decir, que se inicia antes de nuestra era y concluye con la aparición de la técnica de la cerámica en el Panamá central.

En algunos sectores cercano a la planta de CEMEX se dieron una serie de hallazgos significativos correspondientes a un camino empedrado de origen colonial que perteneció al camino Real, el cual fue utilizado en la época colonial para el transporte de mercaderías desde la ciudad de Panamá hacia Portobelo. En otras zonas cercanas se han dado hallazgos de cerámica prehispánica en medidas de mitigación implementadas por la empresa Cemex por Ortega en el año 2015 y 2016.

8.4. 4 Metodología

La primera fase de este estudio se encuentra orientada a la revisión de fuentes bibliográficas durante todo el proceso de investigación. Esta etapa se efectuó bajo los siguientes objetivos.

1. Obtener información concerniente a los antecedentes investigativos. Comparar estos contextos arqueológicos (características del depósito arqueológico, así como los rasgos culturales presentes en nuestra área de estudio), con la intención de contar con mayores elementos de análisis para establecer particularidades y/o generalizaciones de nuestro tema de estudio.
2. Conocerlos factores tecnológicos y estilísticos utilizados en algunos artefactos encontrados en contextos arqueológicos similares.
3. Contar con datos etnohistóricos que permitan establecer un contexto histórico-sociocultural hasta el momento de contacto europeo. Con ello se esperó contar con una idea, aunque teniendo presente la debilidad de este método, del estadio social de la cultura arqueológica de esta zona en ese momento, y comparar los datos obtenidos hasta ahora en esta región arqueológica, con el propósito de efectuar un análisis diacrónico del modo de

vida y de otros aspectos relacionados con la vida cotidiana de los antiguos habitantes de esta región, al menos durante este periodo.

Una vez concluida la etapa de revisión bibliográfica se procedió con las tareas de campo. Durante esta fase básicamente se utilizaron técnicas arqueológicas, las cuales pasamos a describir a continuación.

1. Antes de iniciar las tareas de campo se procuró la identificación geomorfologías con posibles áreas o zonas que fueran más acertadas al momento de utilizarlas como sitio de ocupación humana en el pasado. (p.e. márgenes de ríos, quebradas, cercanas a tierras fértiles, cimas de colinas, terrazas, próxima a fuentes de materia prima etc.)
2. Se procedió a efectuar un muestreo superficial y sub superficial determinando que el área del proyecto está intervenida por actividades asociadas a rellenos con diversos materiales.
3. Se geo-referenciaron distintos sectores del área en estudio, en donde se realizaron los sondeos sub superficiales.
4. Se tomaron fotografías del paisaje circundante y del procedimiento de prospección con la intención de levantar un archivo fotográfico del proyecto, escogiéndose las fotos más representativas del proceso.

8.4. 5 Resultados de la prospección

Todas las coordenadas presentadas fueron tomadas en UTM WGS 84, utilizando el programa MAPSOURCE. El trabajo de campo consistió en evaluar el posible potencial arqueológico en el área del proyecto, tomando en cuenta la totalidad del proyecto con la intención de localizar algún sitio que pudiese tener potencial arqueológico.

Tabla 8.4. 2: Coordenadas de Prospección

Nº	Coordenadas	Resultado
1	658935.00 m E 1014946.98 m N	Negativo
3	658958.00 m E 1014934.98 m N	Negativo

4	658976.00 m E 1014922.98 m N	Negativo
5	658997.00 m E 1014911.98 m N	Negativo
6	658988.00 m E 1014931.98 m N	Negativo
7	658980.00 m E 1014948.98 m N	Negativo
8	658988.00 m E 1014931.98 m N	Negativo
10	658990.00 m E 1014920.98 m N	Negativo
12	658989.00 m E 1014958.98 m N	Negativo
13	658972.02 m E 1014939.63 m N	Negativo
14	658960.66 m E 1014947.73 m N	Negativo
15	658949.56 m E 1014953.06 m N	Negativo
16	658960.86 m E 1014958.27 m N	Negativo
17	658970.04 m E 1014953.93 m N	Negativo
18	658994.43 m E 1014941.91 m N	Negativo
19	659001.93 m E 1014934.39 m N	Negativo
20	659004.13 m E 1014925.25 m N	Negativo

Fuente: Coordenadas tomadas en campo.

Se realizó en primera instancia la prospección superficial con la intención de poder identificar posibles sitios arqueológicos en el área destinada para el proyecto. El lugar en donde se realizará el proyecto no tiene ningún tipo de vegetación, no tiene declive topográfico alguno, la coloración de la tierra es de color rojizo, la cual es ácido que descompone el material cultural.

Se realizaron 18 sondeos subsuperficiales de más de un pie de profundidad con la intención de poder encontrar sitios que no fuesen visibles a simple vista. Todos los sondeos resultaron negativos de material arqueológico perteneciente a la época Prehispánica, época colonial o correspondiente a la estadía del ejército norteamericano a Panamá.

Cada uno de los sondeos realizados tenían la misma coloración, lo que probablemente puede obedecer a que en el pasado se dio un proceso de remoción

de tierra con la intención de lograr las modificaciones necesarias para obtener un lugar plano.

8.4. 6 Medidas de mitigación para el recurso arqueológico

Con la finalidad de mitigar el posible impacto que el proyecto pueda tener sobre hallazgos fortuitos de bienes culturales arqueológicos, es necesario proponer medidas que permitan su registro y análisis en caso de hallazgos fortuitos:

1. Que se contrate a un Antropólogo / Arqueólogo, debidamente registrado en la Dirección Nacional de Patrimonio Histórico del Instituto Nacional de Cultura, para realizar las medidas de mitigación correspondientes.
2. El arqueólogo que sea contratado debe elaborar y presentar una propuesta metodológica a la DNPH- INAC para solicitar el permiso correspondiente.
3. Dentro de la propuesta debe estar expresada algunas actividades puntuales:
 - Recolección y registro sistematizado del material arqueológico presente en superficialmente.
 - La disposición de tres unidades de excavación que tengan dimensiones de 1.5m X1.5m o 2m X2m. La profundidad se determinará en el proceso de excavación y tomando en cuenta la estratigrafía y el nivel culturalmente estéril.
 - Llevar un registro arqueológico del proceso de excavación, que incluye un registro gráfico, descripción de rasgos relevantes e inventario de objetos especiales (OE).
 - Trabajo de laboratorio para el análisis del material obtenido en campo.
 - Elaboración y presentación de un informe con los resultados del proceso de caracterización.
4. Al término del tiempo establecido por la DNPH-INAC deberá presentarse un informe y los materiales arqueológicos con un adecuado embalaje y registro donde se detalle procedencia, coordenadas UTM, nombre del investigador, fecha de excavación y cualquier otra información que permita su debido

almacenamiento, tomando en cuenta la Resolución nº 067-08 DNPH de 10 de julio de 2008.

8.4. 7 Conclusiones

1. La Mayoría del área en donde se desarrollará el proyecto corresponde a bosques intervenidos.
2. **No se evidenció** la presencia de un sitio arqueológico, correspondiente a épocas prehispánica o colonial.
3. No se evidenció estructuras pertenecientes al Período Colonial o Republicano.
4. La posible presencia de hallazgos en este sector puede aportar información relacionada con el tipo de ocupación, procesos culturales, datación, entre otras cosas, por lo que se hace necesario tomar medidas de mitigación en cuanto al impacto de la obra sobre los posibles sitios arqueológicos.

8.4. 8 Recomendaciones

Con la finalidad de mitigar el impacto que el proyecto pueda tener sobre posibles hallazgos culturales arqueológicos, es necesario proponer medidas que permitan su registro y análisis:

1. Que se contrate a un Antropólogo / Arqueólogo debidamente registrado en la Dirección Nacional de Patrimonio Histórico del Instituto Nacional de Cultura (DNPH – INAC), para mitigar los posibles daños que se puedan ocasionar al recurso arqueológico en caso de movilización de tierra.
2. Monitoreo permanente de un Antropólogo / Arqueólogo debidamente registrado en la DNPH – INAC, durante la fase de movilización de terreno en el área del proyecto.
3. La presencia de cualquier hallazgo fortuito durante las obras del proyecto, deberá ser reportado a la DNPH del INAC a través del Antropólogo / Arqueólogo contratado en el monitoreo con la finalidad que se realicen los procedimientos establecidos en la Ley N°14 de 5 de mayo de 1982 modificada por la Ley ° 58 de 2003.

8.4. 9 Bibliografía

- Arango, J.
2006 **“El sitio de Panamá Viejo. Un ejemplo de gestión patrimonial”.** *Canto Rodado*.
- Bird, J. B., R.G. Cooke
1977 **Los artefactos más antiguos de Panamá.** *Revista Nacional de Cultura* 6: 7-31.
- Castillero Alfredo, et
Cooke 2004 **Historia General de Panamá.** Centenario de la República de Panamá.
- Cooke R., Carlos F. et al.
2005 **Museo Antropológico Reina Torres de Arauz** (Selección de piezas de la colección arqueológica) Instituto Nacional de Cultura. Ministerio de Economía y Finanzas. Embajada de España en Panamá. Fondo Mixto Hispano-Panameño de Cooperación. Impreso en Bogotá, Colombia Impreso en Bogotá.
- Corrales, Francisco.
2000. **An Evaluation of Long-Term Cultural Change in Southern Central America: The Ceramic Record of the Diquís Archaeological Subregion, Costa Rica.** Tesis doctoral, Universidad de Kansas, Lawrence, EE.UU.
- Drolet. R. Slopes
1980 **Cultural Settlement along the Moist Caribbean of Eastern Panama.** Tesis Doctoral. University of Illinois.
- Dickau, R., Ranere, A.
J., & Cooke, R. G.
2007 **Starch grain evidence for the preceramic dispersals of maize and root crops into tropical dry**

- and humid forests of Panama.** Proceedings of the National Academy of Sciences, 104(9), 3651-3656.
- Fernández de Oviedo G. **Historia Natural y General de las Indias, Islas y Tierra Firme del Mar Océano.** Imprenta de la Academia de Historia Edit. José Amador de los Ríos. Madrid, España.
1853
- Linares, Olga **Cultural Chronology of the Gulf of Chiriquí, Panamá.** Smithsonian Contributions to Anthropology
1968
- Linares, Olga **Adaptive strategies in western Panama.** World Archaeology, 8(3), 304-319.
1977.
- Linares, Olga **Adaptive Radiations in Prehistoric Panama.** Smithsonian Tropical Research Institute. Peabody Museum of Archeology and ethnology Harvard.
1980
- Linares, O. F., & Sheets, P. D. (1980). **Highland agricultural villages in the Volcán Barú region.** Adaptive Radiations in Prehistoric Panama, Peabody Museum Monographs, 5, 44-55.
- Linné, Sigvald **Primitive rain wear.** Ethnos, 9(3-4), 170-198.
1944.
- Ranere, A. J. **Stone tools from the Rio Chiriquí shelters.** Adaptive Radiations in Prehistoric Panama, Peabody Museum Monographs, (5), 316-353.
1980
- Rovira Beatriz **“Evaluación de los Recursos Arqueológicos del área afectada por la Carretera Transístmica (alternativa C)”.** Informe con datos bibliográficos.
2002

- | | |
|---|---|
| Sheets, Payson D.
1980 | The Volcan Barú Region: A Site Survey En Adaptive Radiations in Prehistoric Panama , editado por Olga F. Linares and Anthony J. Ranere, Report No.2. Pp. 267-275. Peabody Museum Monographs, No. 5. Cambridge: Harvard University. |
| Shelton, Catherine N.
1995 | A recent perspective from Chiriqui, Panama , Vínculos, vol 20, No.2, pp.9-101. |
| Spang, S., E.J.
Rosenthal y O. Linares
1980 | Ceramic classes from the Volcán Barú sites . Report No.9. In: Adaptive Radiations in Prehistoric Panama, editado por Olga F. Linares and Anthony J. Ranere, Pp. 353-371. Peabody Museum Monographs, No.5. Cambridge: Harvard University. |
| Torres de Arauz, R
1977 | Las Culturas Indígenas Panameñas en el momento de la conquista. Hombre y Cultura 3:69-96. |
| 2010 | Estudio de Impacto Ambiental y Social Proyecto Mina de Cobre Panamá . Sección: Prospección arqueológica de la Línea de Transmisión Eléctrica Llano Sánchez – Donoso. |

8.4. 10 Fundamento de Derecho

- Constitución Política de la República de Panamá.
- Ley 14 de 5 de mayo de 1982, modificada por la Ley 58 de 7 de agosto de 2003, “Por la cual se dictan medidas de custodia, conservación y administración del Patrimonio Histórico de la Nación.”
- Ley 41 de 1 de julio de 1998 “General de Ambiente de la República de Panamá.”

- Decreto Ejecutivo No. 209 de 5 de septiembre de 2006 “Por el cual se reglamenta el Capítulo II del Título IV de la Ley 41 del 1 de julio de 1998, General de Ambiente de la República de Panamá.”
- Resolución No. AG-0363-2005 del 8 de julio de 2005 de la ANAM que establece medidas de protección del patrimonio histórico nacional ante actividades generadoras de impacto ambiental.
- Resolución nº 067-08 DNPH de 10 de julio de 2008, por la cual se definen términos de referencia para la evaluación de los informes de prospección, excavación y rescate arqueológicos, que sean producto de los estudios de impacto ambiental y/o dentro del marco de investigaciones arqueológicas.

ANEXOS
Fotografías y mapa de ubicación de sondeos

Mapa Ubicación Regional

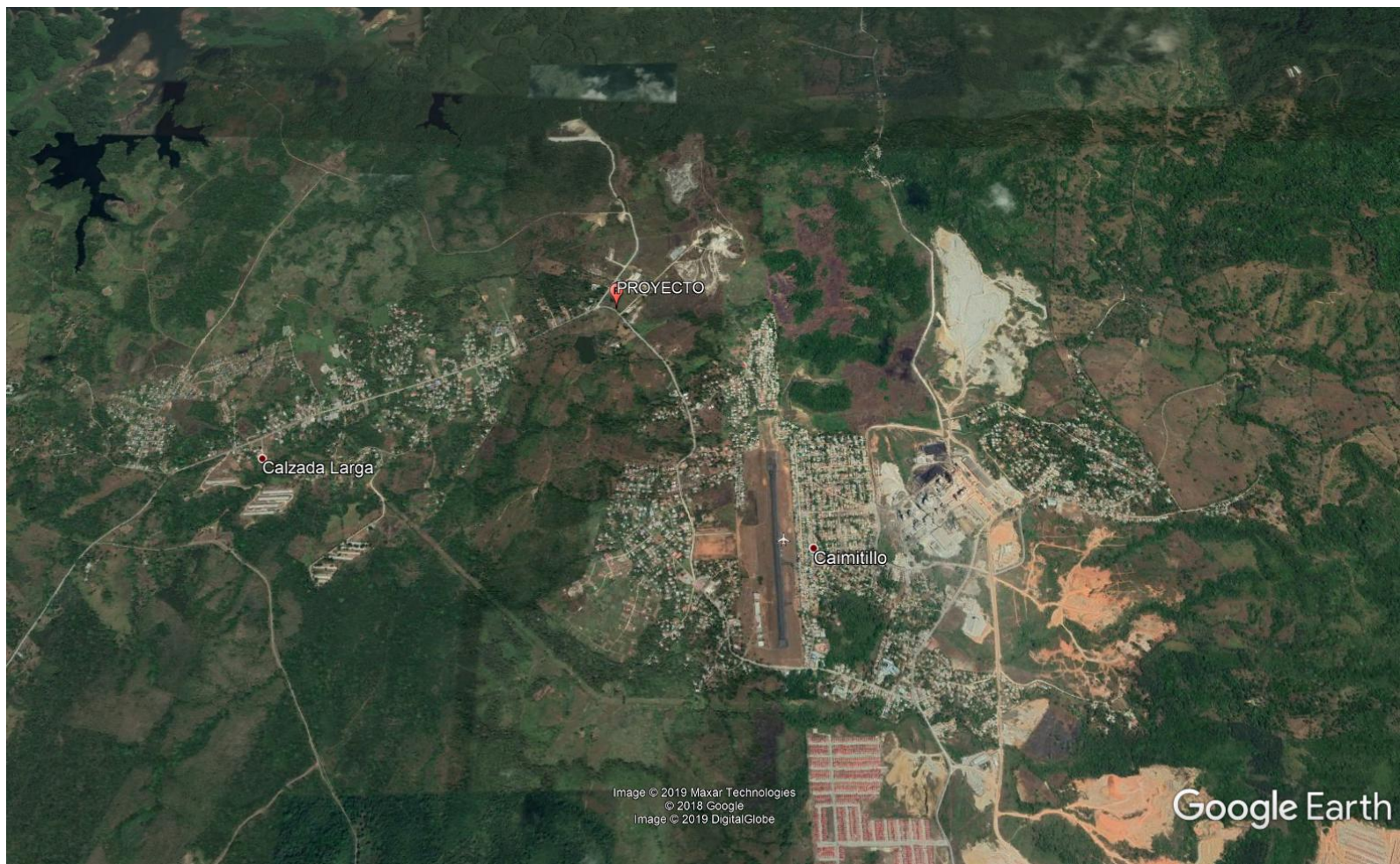

Fuente: Google Earth

Mapa de ubicación de sondeos



Fuente: Google Earth

Mapa recorrido de prospección

