



INFORME TÉCNICO PROSPECCIÓN ARQUEOLÓGICA



INFORME TÉCNICO PROSPECCIÓN ARQUEOLÓGICA

ESTUDIO DE IMPACTO AMBIENTAL CATEGORIA I

**PROYECTO: "CONSTRUCCIÓN DE LOCAL
COMERCIAL Y RESIDENCIA".**

PROMOTOR: YONGTIAN PAN

**JUAN A. ORTEGA V.
ANTROPÓLOGO**

Registro Arqueológico 08-09

Ministerio de Cultura

DNPC

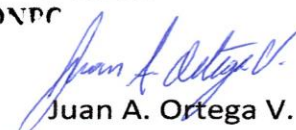

Juan A. Ortega V.

Registro Arqueológico: 08-09

Ministerio de Cultura

Dirección Nacional de Patrimonio Cultural

Septiembre 2023

Juan.ortega77.jo@gmail.com
+507 69487534

ÍNDICE

I. RESUMEN EJECUTIVO	3
II. DESCRIPCIÓN DEL PROYECTO	3
III. ETNOHISTORIA Y ARQUEOLOGÍA DEL GRAN COCLÉ.....	4
IV. MARCO JURIDICO	10
V. METODOLOGIA.....	11
VI. RESULTADOS DE LA PROSPECCIÓN.	12
VII. MEDIDAS DE MITIGACIÓN PARA EL RECURSO ARQUEOLÓGICO.....	14
VIII. CONCLUSIONES.....	14
IX. BIBLIOGRAFÍA	15
X. ANEXOS	17
ANEXO 1. MAPA DE PROSPECCIÓN.....	18
ANEXO 2. ARCHIVO FOTOGRÁFICO	22

Índice de Ilustraciones

Ilustración 1: Mapa de zonas arqueológicas de Panamá	6
Ilustración 2: Ubicación de sondeos positivos	13
Ilustración 3: fragmentos cerámicos.....	13

Índice de Tabla

Tabla 1: Periodización arqueológica para la Región Central de Panamá.....	9
Tabla 2: Coordenadas de prospección.	12

Índice de Mapas

Mapa 1: Ubicación Regional	19
Mapa 2: Prospección Subsuperficial	20
Mapa 3: Recorrido de prospección.....	21

I. RESUMEN EJECUTIVO

Esta evaluación arqueológica hace parte del Estudio de Impacto ambiental Categoría I denominado: **“CONSTRUCCIÓN DE LOCAL COMERCIAL Y RESIDENCIA”**. en la cual se evaluó la potencialidad histórica cultural en aplicación del Criterio Cinco (5) del Artículo 23 del Decreto Ejecutivo 123 del 14 de agosto del 2009, modificado por el Decreto 1 de 2023.

La investigación de campo dio como resultado el **hallazgo** de cerámica prehispánica de material arqueológico in situ. La zona fue probablemente impactada en el pasado con la movilización de tierra, se evidencia que su topografía no es la original.

La empresa promotora corresponderá con lo que establecen las respectivas medidas de cautela y notificación al Ministerio de Cultura, específicamente a la Dirección Nacional de Patrimonio Cultural, en caso sucedan hallazgos fortuitos al momento de iniciar la obra, tal como está establecido en la Ley 14 del 5 de mayo de 1982.

II. DESCRIPCIÓN DEL PROYECTO

Proyecto: “Construcción de local comercial y residencia”.

Promotor: Yongtian Pan, varón, mayor de edad, de nacionalidad china, con cédula no e-8-102230

Ubicación: Carretera nacional, Santa María, provincia de Herrera. El proyecto trata sobre la construcción de un edificio comercial compuesto de una planta, cuyo compartimiento interno estará compuesto de dos locales comerciales y una residencia. En uno de estos locales estará funcionando un mini súper para venta de víveres y mercancía en general, además de una carnicería, el otro local comercial será puesto en alquiler para cualquier tipo de negocio u oficina acorde con el sitio o zona. Cada local comercial contará con baños independientes.

La residencia anexa, contará con sala, comedor, tres recamaras, baños, cocina, sala y lavandería.

La obra será desarrollada sobre los predios de la finca con **Folio Real No 472945 (F)**, con una superficie actual y resto libre de 2,634.98 m², sobre la cual mantiene titularidad de derecho de propiedad.

El agua tanto para la etapa de construcción como para la etapa operativa, será adquirida del servicio prestado por el IDAAN, la energía eléctrica para ambas etapas será adquirida del servicio prestado por NATURGY, de igual forma por encontrarse en una zona

de expansión comercial, del corregimiento de Santa María cabecera, el manejo de la basura será cubierta por el servicio prestado por el Departamento de Aseo y Ornato Municipal. Las aguas residuales serán manejadas a través del sistema de tanque séptico.

III. ETNOHISTORIA Y ARQUEOLOGÍA DEL GRAN COCLÉ

El proyecto está ubicado en la región cultural arqueológica conocida como Gran Coclé, la cual es la más investigada en el país; especialmente en el sector Pacífico, debido a la infraestructura y el clima menos lluvioso, lo cual ha facilitado la investigación. Una de las regiones o zonas recientemente más investigadas y con fechas de datación corresponde al proyecto de Minera Panamá, S.A., en donde se han realizado una serie de hallazgos y dataciones recientes que en su mayoría no han sido publicados hasta el momento. Otros estudios en la zona corresponden a los realizados en el Parque Arqueológico El Caño, en donde se destacan las piezas de oro y cobre, obtenidas de la minería, las cuales utilizaban los pobladores del área, desde el 700 d.C.

La Dra. Julia Mayo, explica que el Parque Arqueológico de El Caño, es un cementerio en el que se enterraron los cuerpos de antiguos jefes Coclé; engalanados con ajuares de cobre, oro, hueso, concha, piedra y plumas, así como numerosas ofrendas. “Nuestras investigaciones en El Caño indican que los alineamientos de columnas basálticas, calzada de cantos rodados y conjunto de esculturas formaban parte de un complejo funerario compuesto, además, por un conjunto de grandes tumbas en las que fueron enterrados algunos de los miembros más poderosos de las comunidades precolombinas de la región. Los análisis iconográficos del conjunto escultórico de este lugar muestran que en los rituales se bailaba, se tocaba música mientras algunos individuos permanecían atados a columnas o postes”, indico Julia Mayo¹.

Se han determinado VI periodos de ocupación, definidos por cambios en el modo de adquirir alimento y patrones de asentamiento, y/o, por cambios tecnológicos en el material cultural. Han sido propuestos al menos un par de esquemas cronológicos para el área, el primero por Cooke y Ranere y, el segundo por Ilean Isaza, ambos en la década de 1990. (Cooke y Sánchez 2006). Se han relacionado con este periodo los sitios conocidos como

¹Ver en sitio: <http://minerapanama.com/avances-de-investigaciones-arqueologicas-de-el-cano-seran-compartidas-con-estudiantes-y-visitantes/#sthash.R8SCptE3.dpuf>

Monagrillo, El Abrigo de Aguadulce (Coclé), Cueva de los Ladrones (Coclé) y Cueva de Los Vampiros (Coclé). El Valle, por su parte, no demuestra evidencia de una ocupación de la última Edad de Hielo en contraste con los sitios mencionados (Berrío et al., 2000 en Cooke y Sánchez 2006).

Respecto al trabajo en piedra, en todos estos sitios es evidente el lasqueo bifacial de puntas de proyectil, aunque distintas de las paleoindias del periodo anterior. También se hallan raspadores cuidadosamente retocados e incluso se hace uso del calentamiento para ayudar a facilitar el lasqueado (Cooke y Sánchez 2004a).

El tercero, desde 5000 hasta 3000 a. C., con evidencia de trabajo en litica especializada en mamíferos, como lo demuestra la evidencia de Cerro Mangote, donde mediante análisis arqueo zoológicos se resalta la importancia que para la subsistencia tenía la cacería de venados, iguanas, mapaches y aves costeras, la pesca en estuarios y zonas arenosas y la recolección de conchas y cangrejos (Cooke y Sánchez 2006). El cuarto, va desde el 3000 hasta el 900 a.C. con presencia de cerámicas denominadas Monagrillo y Sarigua, muy burdas, mal cocidas y con decoraciones sencillas. Se encuentran relacionadas con la Bahía de Parita, aún cuando se esparce incluso por el Caribe central.

Es muy probable que en zonas como la Bahía de Parita la misma población ocupara estacionalmente los mismos sitios, cultivando en los alrededores de los abrigos rocosos durante el invierno y viviendo en sitios costeros como Cerro Mongote, Monagrillo y Zapotal en el verano (Cooke y Sánchez 2006). Se practicaba una economía mixta basada en la agricultura, la cacería, la pesca y la recolección de productos silvestres.

Ilustración 1: Mapa de zonas arqueológicas de Panamá



Fuente: Mapa arqueológico de Panamá. Localización de las áreas culturales de Gran Chiriquí, Gran Coclé y Gran Darién, Pág. 17.- Tesis Doctoral, Julia del Carmen Mayo Torné. La Industria prehispánica de conchas marinas en “Gran Coclé” Panamá.

Por otra parte, las herramientas de piedra que se producían para esta época eran mucho más burdas que las que usaron los primeros inmigrantes de la tradición Clovis y, en cuanto a la complejidad social, no hay indicios de estratificación en el único cementerio conocido que se remonta a esta época, el de Cerro Mangote. Por otra parte, se acoge la noción de pautas de asentamiento derivadas de las interacciones entre el dominio de lo culturalmente organizado y las distribuciones de recursos. Los asentamientos reflejan el medio ambiente, el nivel tecnológico con que operan los constructores y las diversas instituciones de interacción social y de control que mantenía una cultura particular. Debido a que los patrones de asentamiento son, en gran medida, determinados por necesidades culturales ampliamente extendidas, éstos ofrecen un punto de vista estratégico para la interpretación funcional de las culturas arqueológicas (G. Willey citado por Anschuetz et al 2001: 12).

En este sentido, toda modificación de un territorio para ocuparlo como sitio de residencia, campo hortícola, vía de tránsito, espacio ritual o cualquier otra actividad humana aprehensible y mensurable mediante el registro arqueológico, a mi modo de ver, permite orientar el estudio de las pautas de asentamiento, entendidas como: “las respuestas sociales, económicas, políticas y/o culturales de las sociedades humanas en sus interacciones con la

naturaleza durante un tiempo y en un territorio determinado; o el modo como las personas intervienen en su entorno físico para hacerlo habitable y construir una vida en comunidad” (Romero 2009: 345).

La búsqueda de criterios científicos para el estudio de esta Región del Gran Coclé fue planteada en medio de fases revisionistas de la arqueología: Sobre este aspecto el arqueólogo costarricense Luis Sánchez nos aclara lo siguiente “Cerca del "centro ceremonial" de El Caño, en el margen opuesto del Río Grande, se encuentra Sitio Conte (PN-5), tal vez parte integral junto con aquel sitio de una aldea muy extensa. Patrocinado por el Peabody Museum de la Universidad de Harvard, Lothrop excavó largas trincheras en este sitio en campañas que realizó entre 1930 y 1933. Recuperó enormes cantidades de cerámica policromada, orfebrería y otros objetos suntuarios provenientes de un impresionante complejo funerario (Lothrop, 1937 y 1942).

De acuerdo con la visión descriptiva y sincrónica de la arqueología de la época, Lothrop consideró que Sitio Conte era lo suficientemente importante como para definir con base en él un "área cultural" que denominó "Cultura Coclé", estimando entonces, que la historia de esta cultura fue de 200 años, separados en un "Coclé Temprano" y un "Coclé Tardío". Le otorgó una ubicación cronológica de 1330-1520 d.C. con referencia al contacto español”. Prosiguiendo a Sánchez, “Con base en sus propias investigaciones y en las anteriores de Holmes, McCurdy y Linné, Lothrop planteó que existieron en territorio panameño por lo menos cuatro áreas culturales en los últimos siglos antes del contacto: Coclé, Chiriquí, Darién y Veraguas.

Este concepto prevaleció hasta los años 70's cuando, influenciado por resúmenes interpretativos publicados por Baudez (1963) y Linares (1968), Cooke propuso una división tripartita Norte-Sur del Istmo” (Sánchez). Posteriormente entra la arqueología de Panamá a una fase Histórica-Descriptiva, como señala así el arqueólogo Sánchez: Después de la Segunda Guerra Mundial, la arqueología panameña entró en una etapa descriptiva-histórica (Willey y Sabloff, 1974) promovida principalmente por el arqueólogo norteamericano Gordon Willey, quien se preocupó por brindarle a la zona central una "estratigrafía cultural" más profunda que la propuesta por Lothrop.

Durante campañas subvencionadas por el "Instituto Smithsonian" y la Sociedad "National Geographic" entre 1948 y 1952, Willey y su estudiante de posgrado McGimsey,

practicaron las primeras excavaciones en basureros estratificados de sitios anteriores a la cerámica policroma y a la orfebrería, como Monagrillo y Zapotal (Herrera). En el primero, describieron una cerámica monocroma muy simple a la cual llamaron "Complejo Monagrillo", ubicándola como anterior a la "Cultura Coclé" (Willey y McGimsey, 1954). Posteriormente se valieron de la recién implementada técnica de radiocarbono para establecer la primera fecha radiométrica en Panamá (4090 ± 70 a.P; calibrada: 2880 (2611) 2461 a.C.), la que indicó que el "Complejo Monagrillo" fue en aquel entonces, el más antiguo del continente (Deevey, Gralenski y Hoffren, 1959)" (Sánchez 1995).

Prosiguiendo a Sánchez: Entre 1967 y 1969, Alain Ichon, del Museo del Hombre de París, realizó un reconocimiento por el Valle del Río Tonosí, en el extremo suroriental la Península de Azuero. Amparado por los preceptos histórico-clasificatorios todavía dominantes, excavó varias calas estratigráficas y trincheras (casi exclusivamente en áreas funerarias lo cual le permitiría proponer una secuencia de ocupación local que inicia con la fase Búcaro y se extendería hasta la conquista. Ichon fue quien describió por primera vez el estilo tricromo Tonosí, asociándolo a la fase El Indio (300-500 d.C.).

Para su tesis doctoral, Richard Cooke realizó trabajos de reconocimiento y excavación entre 1969 y 1971 en la parte occidental de la provincia de Coclé, reevaluando la cronología cultural de lo que entonces llamó "Las Provincias Centrales", con base en criterios divisorios más precisos (Gran Darién, Gran Coclé, Gran Chiriquí). Cooke refinó la tipología, mejorando la descripción de la cerámica pintada, especialmente del grupo Arístides y de las categorías policromas posteriores a Conte Policromo (antes Coclé temprano y Tardío), Macaracas, Parita y Mendoza, esta última la homóloga de El Hatillo.

Varias regiones que comparten estilos de artefactos, iconografía, y tecnologías similares, las cuales estuvieron integradas sociopolítica y económicamente, pero con interacción menos frecuente de las comunidades dentro de una región única. La utilidad de la región es la de examinar los patrones de asentamiento en una escala mayor que la de comunidad" (Haller 2008: P-20).

Tabla 1: Periodización arqueológica para la Región Central de Panamá

Período	Nombre	Fechas
I	Paleo indio	Glacial tardío
IIA	Precerámico Temprano	8000 - 5000 a.C.
IIB	Precerámico Tardío	5000 - 2500 a.C.
IIIA	Cerámico Temprano A	2500 - 1000 a.C.
IIIB	Cerámico Temprano B	1000 - 1 a.C.
IV	Cerámico Tardío A	1 - 500 d.C.
V	Cerámico Tardío B	500 - 700 d.C.
VI	Cerámico Tardío C	700 - 1100 d.C.
VII	Cerámico Tardío D	1100 - 1520 d

Fuente: Cooke y Ranere (1992).

Según Sánchez, por otro lado, la arqueóloga Ilean Isaza propone nuevas modificaciones a la terminología de la periodización cerámica: Sobre las investigaciones arqueológicas efectuadas en las provincias centrales (del Coclé Tardío), el arqueólogo Mikael Haller alude a una definición teórica cultural conductual basada en patrones igualitarios, más que en sociedades de rango social (Esto basado en la evidencia funeraria y los patrones de asentamiento): “Se han encontrado cerámica de la Fase La Mula (Aprox. 2200.a.C.-250 d.C; este último de estimación aproximada y posiblemente coeva a la denominada por Alain Ichon Fase Búcaro) en varios sitios del litoral de la Región Central y en un sitio del Caribe Central (Isla Carranza).

Las excavaciones en Cerro Juan Díaz (Desjardins 2000; Cooke et al. 2003 a, 2004) revelaron que hubo una ocupación importante de la fase La Mula, pero cerámica La Mula era escasa en superficie y no es claro cuán grande era el asentamiento durante este periodo. Ichon (1980; Cooke y Ranere 1992^a:275) recuperó cerámica de la fase la Mula en 11 sitios del Valle de Tonosí. Prosiguiendo a Haller; “En la Fase Cerámica Tonosí: Dentro de la región central varios sitios nucleados grandes de la Fase La Mula continuaron siendo ocupados durante toda la Fase Tonosí. Sitio Sierra es ocupado, por lo menos durante la parte temprana de la Fase Tonosí, cerca del 350 d.C., y los entierros continúan reflejando un patrón igualitario basado en el mérito más que en el rango social (Cooke 1979, 2005, Cooke y Ranere 1992^a, Isaza 1993:82-84)”. Esto se puede complementar con un pasaje Informe de Prospección arqueológica en la Isla de Taboga y El Morro (Mora 2011), Mendizábal en el año 1997, el cual cito: “Recordemos que algunos de los hallazgos arqueológicos correspondían a los Estilo La Mula (250dC), y otros tipos Cubitá (Aprox. 550 d.C) del resultado de las excavaciones Arqueológicas realizadas por Tomás Mendizábal en la Isla de Taboga. (1997).

Prosiguiendo a Haller: “La información de asentamientos y funeraria viene de las investigaciones del Valle del Río Tonosí (Ichon 1968, 1970, 1974, y 1980). Este reconocimiento documentó aproximadamente 51 sitios residenciales, 11 de los cuales tenían cementerios. A diferencia de otras áreas de la Región Central, la ocupación de la Fase La Mula se caracterizó por tener sitios pequeños (hasta 1 hectárea) y dispersos” (separados de 6 a 12 kilómetros) apunta Haller en lo siguiente: “a partir de la descripción detallada de un sitio (La india) parece ser que los sitios de la Fase Tonosí crecieron en tamaño, pero igual se mantuvieron pequeños (5has), y separados más o menos de 4 a 5 kilómetros (Ichon 1980: 78-82). Todos los sitios de la Fase La Mula fueron reocupados en la Fase Tonosí con el surgimiento de 9 sitios nuevos concentrados en el aluvión de Río Tonosí” (Ver demás excavaciones de entierros realizados por Alain Ichon durante su gira a Tonosí resumido en el informe de Antropología Física realizado por el Dr. David Martínez)

IV.MARCO JURIDICO

Las normas que regulan todo lo inherente a la conservación del Patrimonio Histórico de la República de Panamá son:

- Constitución Política de la República de Panamá.
- Ley 14 de 5 de mayo de 1982, modificada por la Ley 58 de 7 de agosto de 2003, “Por la cual se dictan medidas de custodia, conservación y administración del Patrimonio Histórico de la Nación.”
- Ley 41 de 1 de julio de 1998 “General de Ambiente de la República de Panamá.”
- Decreto Ejecutivo No. 209 de 5 de septiembre de 2006 “Por el cual se reglamenta el Capítulo II del Título IV de la Ley 41 del 1 de julio de 1998, General de Ambiente de la República de Panamá.”
- Resolución No. AG-0363-2005 del 8 de julio de 2005 de la ANAM que establece medidas de protección del patrimonio histórico nacional ante actividades generadoras de impacto ambiental.
- Resolución Nª 067-08 DNPH de 10 de julio de 2008, por la cual se definen términos de referencia para la evaluación de los informes de prospección, excavación y rescate arqueológicos, que sean producto de los estudios de impacto ambiental y/o dentro del marco de investigaciones arqueológicas.

- Ley General de Cultura N° 175, de 3 de Noviembre de 2020.

V. METODOLOGIA

La primera fase de este estudio se encuentra orientada a la revisión de fuentes bibliográficas durante todo el proceso de investigación. Esta etapa se efectuó bajo los siguientes objetivos.

1. Obtener información concerniente a los antecedentes investigativos. Comparar estos contextos arqueológicos (características del depósito arqueológico, así como los rasgos culturales presentes en nuestra área de estudio), con la intención de contar con mayores elementos de análisis para establecer particularidades y/o generalizaciones de nuestro tema de estudio.
2. Conocerlos factores tecnológicos y estilísticos utilizados en algunos artefactos encontrados en contextos arqueológicos similares.
3. Contar con datos etnohistóricos que permitan establecer un contexto histórico-sociocultural hasta el momento de contacto europeo. Con ello se esperó contar con una idea, aunque teniendo presente la debilidad de este método, del estudio social de la cultura arqueológica de esta zona en ese momento, y comparar los datos obtenidos hasta ahora en esta región arqueológica; con el propósito de efectuar un análisis diacrónico del modo de vida y de otros aspectos relacionados con la vida cotidiana de los antiguos habitantes de esta región, al menos durante este periodo.

Una vez concluida la etapa de revisión bibliográfica se procedió con las tareas de campo. Durante esta fase básicamente se utilizaron técnicas arqueológicas, las cuales pasamos a describir a continuación:

1. Antes de iniciar las tareas de campo, se procuró la identificación geomorfológicas con posibles áreas o zonas que fueran más acertadas al momento de utilizarlas como sitio de ocupación humana en el pasado (p.e. márgenes de ríos, quebradas, cercanas a tierras fértiles, cimas de colinas, terrazas, próxima a fuentes de materia prima etc.)
2. Se procedió a efectuar un muestreo superficial y subsuperficial del área del proyecto.
3. Se geo-referenciaron distintos sectores del área en estudio, en donde se realizaron los sondeos subsuperficiales.

4. Se tomaron fotografías del paisaje circundante y del procedimiento de prospección con la intención de levantar un archivo fotográfico del proyecto, escogiéndose las fotos más representativas del proceso.

VI.RESULTADOS DE LA PROSPECCIÓN.

Todas las coordenadas presentadas fueron tomadas en UTM WGS 84, utilizando el programa MAPSOURCE. El trabajo de campo consistió en evaluar el posible potencial arqueológico en el área del proyecto, tomando en cuenta áreas planas, terrazas, cimas o cualquier área que topográficamente pudiese tener potencial arqueológico.

Tabla 2: Coordenadas de prospección.

Nº	Coordenadas	Resultado	Tipo
1	17 P 537096 896787	Positivo	Cerámica
2	17 P 537098 896787	Negativo	
3	17 P 537097 896786	Negativo	
4	17 P 537098 896777	Negativo	
5	17 P 537103 896776	Negativo	
6	17 P 537103 896786	Negativo	
7	17 P 537108 896786	Negativo	
8	17 P 537100 896800	Negativo	
9	17 P 537100 896799	Positivo	Cerámica
10	17 P 537099 896799	Negativo	
11	17 P 537110 896816	Negativo	
12	17 P 537100 896820	Negativo	
13	17 N 537113 866822	Negativo	
14	17 P 537110 896827	Positivo	Cerámica
15	17 P 537108 896817	Negativo	
16	17 P 537113 896814	Negativo	

Fuente: Coordenadas tomadas en campo.

La prospección se realizó en el área indicada para el proyecto, con un total de dieciséis (16) coordenadas diferentes realizando revisión superficial y subsuperficial. Se ubicaron tres puntos con coordenadas positivas de fragmentos cerámicos con características prehispánicas en los sondeos. En primera instancia se realizó un recorrido de campo para identificar los sitios que no han sido mayormente intervenidos, y de esa forma poder realizar mayor énfasis en esos puntos. Es un área que tiene un bosque intervenido que permitió caminar a través del mismo y en donde la visión del suelo corresponde a un 60%. El lugar corresponde a una zona

que anteriormente fue utilizada para la agricultura en el pasado y como terreno destinado a la ganadería extensiva.

Las coordenadas tomadas en campo resultaron positivas de dos fragmentos de elementos arqueológicos pertenecientes a períodos prehispánicos. Con lo cual existen la probabilidad que existan otros elementos arqueológicos dentro del área del proyecto, con lo cual se debe dar el aviso a la Dirección Nacional de Patrimonio Cultural del Ministerio de Cultura.

Ilustración 2: Ubicación de sondeos positivos



Ilustración 3: fragmentos cerámicos

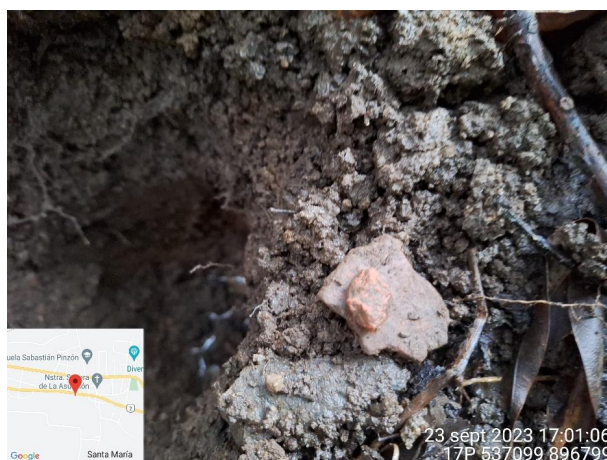

VII. MEDIDAS DE MITIGACIÓN PARA EL RECURSO ARQUEOLÓGICO

Con la finalidad de mitigar el posible impacto que el proyecto pueda tener sobre hallazgos fortuitos de bienes culturales arqueológicos, es necesario proponer medidas que permitan su registro y análisis en caso de hallazgos fortuitos:

1. Que se contrate a un Antropólogo / Arqueólogo, debidamente registrado en la Dirección Nacional de Patrimonio Cultural del Ministerio de Cultura, para realizar las medidas de mitigación correspondientes.
2. El arqueólogo que sea contratado debe elaborar y presentar una propuesta metodológica a la Dirección Nacional del Patrimonio Cultural - Ministerio de Cultura para solicitar el permiso correspondiente.
3. Dentro de la propuesta debe estar expresada algunas actividades puntuales:
 - Recolección y registro sistematizado del material arqueológico presente superficialmente.
 - La disposición de tres (3) unidades de excavación que tengan dimensiones de 1.5m X 1.5m o 2m X2m. La profundidad se determinará en el proceso de excavación, y tomando en cuenta la estratigrafía y el nivel culturalmente estéril.
 - Llevar un registro arqueológico del proceso de excavación, que incluye un registro gráfico, descripción de rasgos relevantes e inventario de objetos especiales (OE).
 - Trabajo de laboratorio para el análisis del material obtenido en campo.
 - Elaboración y presentación de un informe con los resultados del proceso de caracterización.
4. Al término del tiempo establecido por el Ministerio de Cultura, se deberá presentarse un informe y los materiales arqueológicos con un adecuado embalaje y registro donde se detalle procedencia, coordenadas UTM, nombre del investigador, fecha de excavación y cualquier otra información que permita su debido almacenamiento; tomando en cuenta la Resolución n° 067-08 DNPH de 10 de julio de 2008.

VIII. CONCLUSIONES

1. El área en donde se desarrollará el proyecto presenta alteración del suelo por intervenciones antrópicas.
2. **Se evidenció** la presencia de fragmentos cerámicos con características prehispánicas en

la fase de prospección.

3. Se encontró evidencia cerámica prehispánica o colonial alguna en el área del proyecto.
4. No se evidenció estructuras pertenecientes al Período Colonial o Republicano.
5. La posible presencia de hallazgos en este sector puede aportar información relacionada con el tipo de ocupación, procesos culturales, datación, entre otras cosas; por lo que se hace necesario tomar medidas de mitigación en cuanto al impacto de la obra sobre los posibles sitios arqueológicos.

IX. BIBLIOGRAFÍA

- Arango, J. (2006) *“El sitio de Panamá Viejo. Un ejemplo de gestión patrimonial”*. Canto Rodado.
- Bird, J. B., R.G. Cooke (1977). *“Los artefactos más antiguos de Panamá”*. Revista Nacional de Cultura 6: 7-31.
- Castillero Alfredo, et Cooke (2004). *“Historia General de Panamá”*. Centenario de la República de Panamá.
- Cooke R., Carlos F. et al. (2005). *“Museo Antropológico Reina Torres de Arauz (Selección de piezas de la colección arqueológica) Instituto Nacional de Cultura”*. Ministerio de Economía y Finanzas. Embajada de España en Panamá. Fondo Mixto Hispano-Panameño de Cooperación. Impreso en Bogotá, Colombia Impreso en Bogotá.
- Corrales, Francisco. (2000) *“An Evaluation of Long-Term Cultural Change in Southern Central America: the Ceramic Record of the Diquís Archaeological Subregion, Costa Rica”*. Tesis doctoral, Universidad de Kansas, Lawrence, EE.UU.
- Drolet. R. Slopes (1980). *“Cultural Settlement along the Moist Caribbean of Eastern Panama”*. Tesis Doctoral. University of Illinois.
- Dickau, R., Ranere, A. J., & Cooke, R. G. (2007) *“Starch grain evidence for the preceramic dispersals of maize and root crops into tropical dry and humid forests of Panama”*. Proceedings of the National Academy of Sciences, 104(9), 3651-3656.
- Fernández de Oviedo G. (1853) *“Historia Natural y General de las Indias, Islas y Tierra Firme del Mar Océano”*. Imprenta de la Academia de Historia Edit. José Amador de los Ríos. Madrid, España.

- Linares, Olga. (1977) "*Adaptive strategies in western Panama*". World Archaeology, 8(3), 304-319.
- Linares, Olga (1980). "*Adaptive Radiations in Prehistoric Panama*". Smithsonian Tropical Research Institute. Peabody Museum of Archeology and ethnology Harvard.
- Linné, Sigvald (1944). "*Primitive rain wear*". Ethnos, 9(3-4), 170-198.
- Rovira Beatriz (2002). "*Evaluación de los Recursos Arqueológicos del área afectada por la Carretera Transistmica (alternativa C)*". Informe con datos bibliográficos.
- Torres de Arauz, R. (1977). "*Las Culturas Indígenas Panameñas en el momento de la conquista*". Hombre y Cultura 3:69-96.
- Estudio de Impacto Ambiental y Social Proyecto Mina de Cobre Panamá. (2010) Sección: Prospección arqueológica de la Línea de Transmisión Eléctrica Llano Sánchez – Donoso.

X. ANEXOS

ANEXO 1. MAPA DE PROSPECCIÓN

Mapa 1: Ubicación Regional

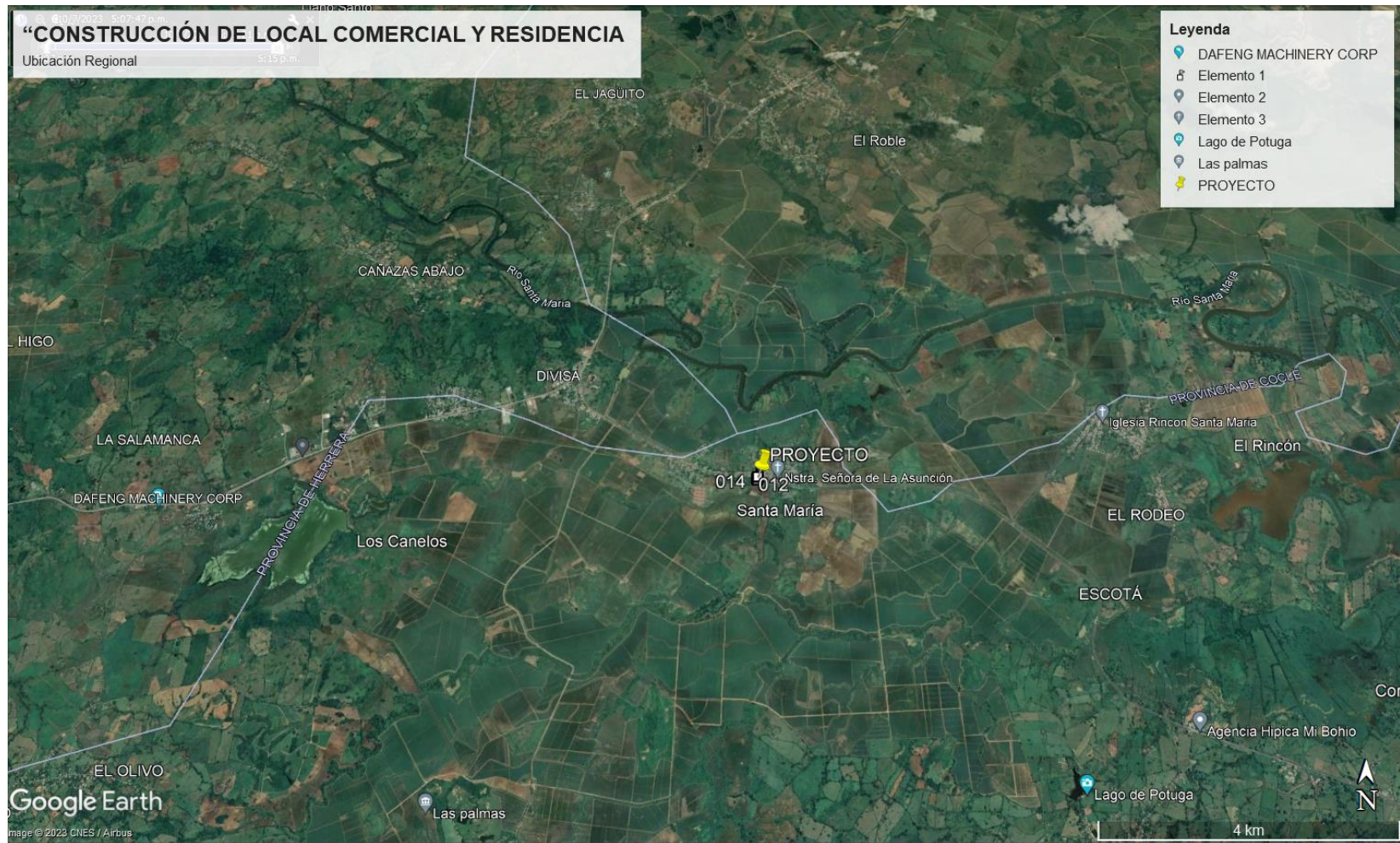

Fuente: Google Earth

Mapa 2: Prospección Subsuperficial



Mapa 3: Recorrido de prospección



ANEXO 2. ARCHIVO FOTOGRÁFICO

Componente Arqueológico		Foto Arq. 01
Prospección Arqueológica	 <p>23 sept 2023 16:49:54 17P 537098 896787</p>	
Descripción: Vista Panorámica de una sección del área del proyecto. Coordenadas: 17P 537098 896787		

Componente Arqueológico		Foto Arq. 02
Prospección Arqueológica	 <p>23 sept 2023 16:50:04 17P 537097 896786</p>	
Descripción: Vista Panorámica de una sección del área del proyecto. Coordenadas: 17P 537097 896786		

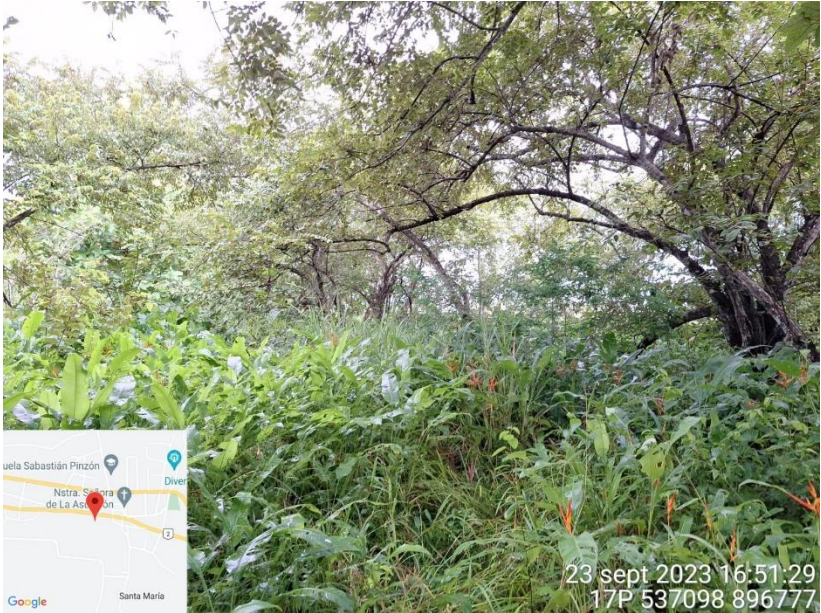
Componente Arqueológico		Foto Arq. 03
Prospección Arqueológica		23 sept 2023 16:51:29 17P 537098 896777
Descripción: Vista Panorámica de una sección del área del proyecto. Coordenadas: 17P 537098 896777		

Componente Arqueológico		Foto Arq. 04
Prospección Arqueológica		23 sept 2023 16:51:24 17P 537103 896776
Descripción: Vista Panorámica de una sección del área del proyecto. Coordenadas: 17P 537103 896776		

Componente Arqueológico	Foto Arq. 05
Prospección Arqueológica	
Descripción: Vista Panorámica de una sección del área del proyecto. Coordenadas: 17P 537098 896787	

Componente Arqueológico	Foto Arq. 06
Prospección Arqueológica	
Descripción: Vista Panorámica de una sección del área del proyecto. Coordenadas: 17P 537103 896786	

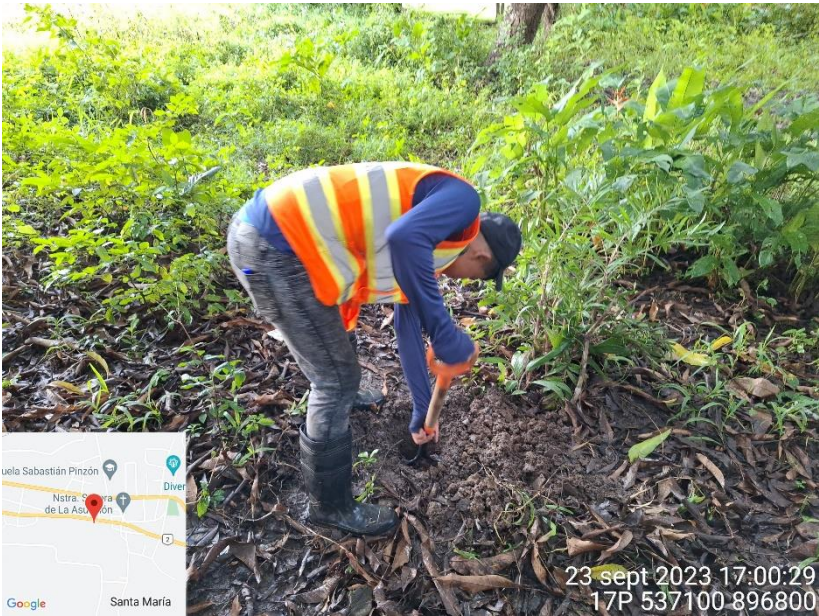
Componente Arqueológico		Foto Arq. 07
Prospección Arqueológica		
<p>Descripción: Vista Panorámica de una sección del área del proyecto</p> <p>Coordenadas: 17P 537100 896800</p>		

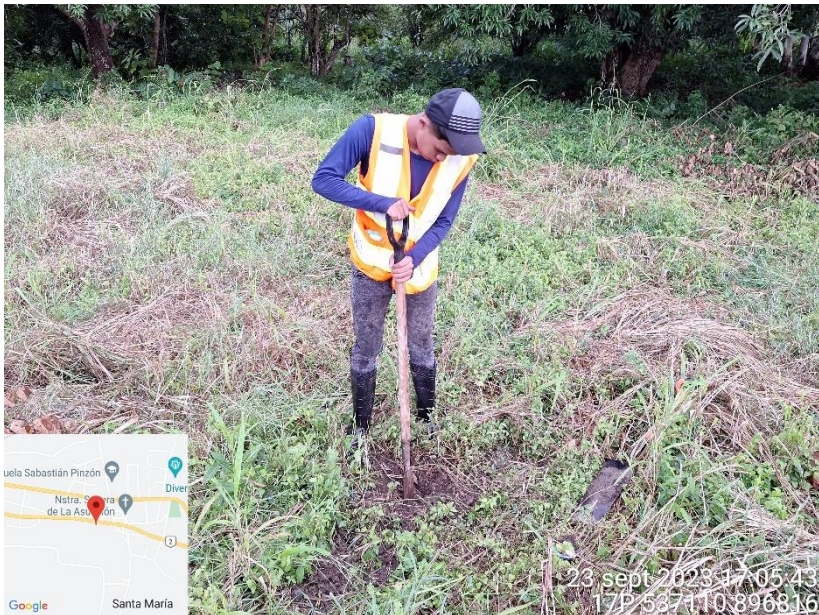
Componente Arqueológico		Foto Arq. 08
Prospección Arqueológica		
<p>Descripción: Proceso de prospección subsuperficial.</p> <p>Coordenadas: 17P 537110 896816</p>		

Componente Arqueológico		Foto Arq. 09
Prospección Arqueológica		23 sept 2023 17:19:22 17P 537113 896822
Descripción: Vista Panorámica de una sección del área del proyecto Coordenadas: 17P 537113 896822		

Componente Arqueológico		Foto Arq. 10
Prospección Arqueológica		23 sept 2023 17:22:10 17P 537108 896817
Descripción: Proceso de prospección subsuperficial. Coordenadas: 17P 537108 896817		

Componente Arqueológico		Foto Arq. 11
Prospección Arqueológica	 <p>23 sept 2023 16:52:33 17P 537096 896787</p>	
Descripción: Sondeo Subsuperficial. Coordenadas: 17P 537096 896787		

Componente Arqueológico		Foto Arq. 12
Prospección Arqueológica	 <p>23 sept 2023 16:55:58 17P 537108 896786</p>	
Descripción: Sondeo Subsuperficial. Coordenadas: 17P 537108 896786		

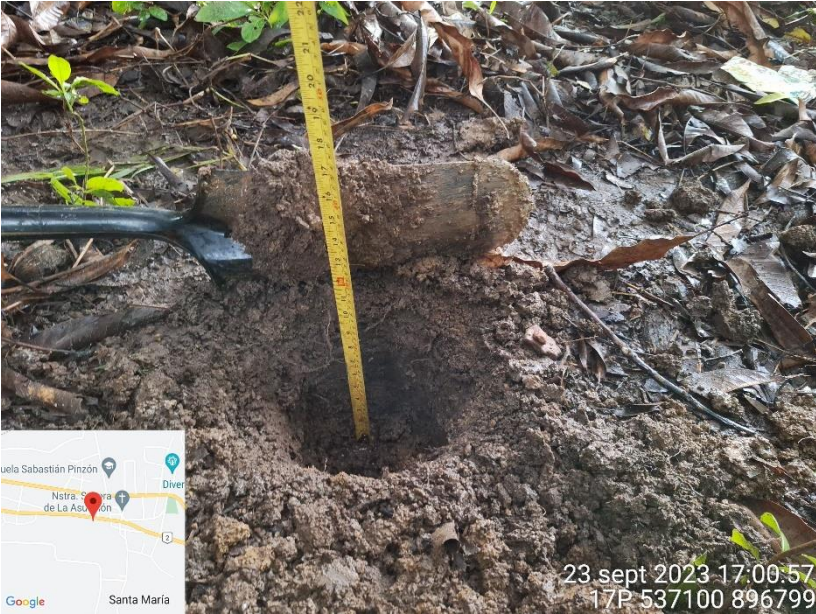
Componente Arqueológico		Foto Arq. 13
Prospección Arqueológica	 <p>23 sept 2023 17:00:57 17P 537100 896799</p>	
Descripción: Sondeo Subsuperficial. Coordenadas: 17P 537100 896799		

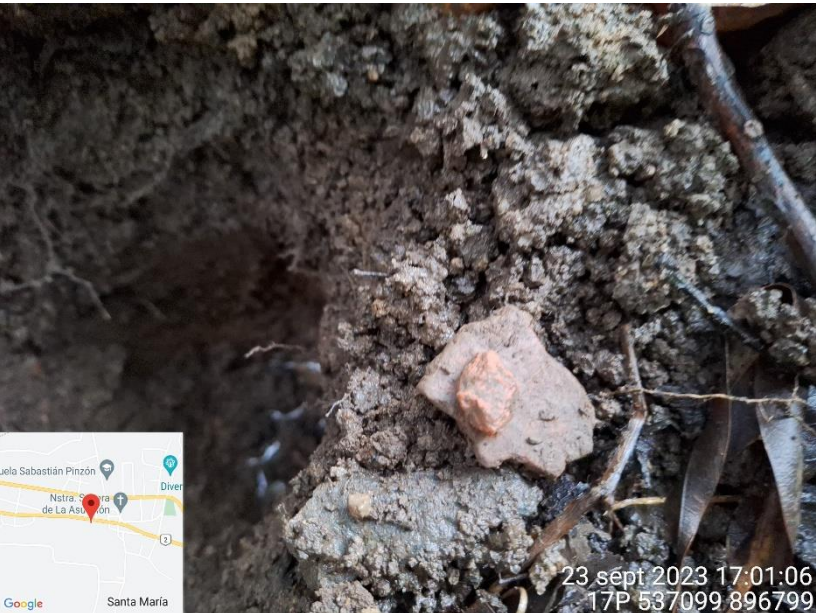
Componente Arqueológico		Foto Arq. 14
Prospección Arqueológica	 <p>23 sept 2023 17:01:06 17P 537099 896799</p>	
Descripción: Sondeo Subsuperficial. Coordenadas: 17P 537099 896799		

Componente Arqueológico		Foto Arq. 15
Prospección Arqueológica		
Descripción: Sondeo Subsuperficial. Coordenadas: 17P 537100 896820		

Componente Arqueológico		Foto Arq. 16
Prospección Arqueológica		
Descripción: Sondeo Subsuperficial. Coordenadas: 17P 537113 896814		