

DIRECCIÓN REGIONAL DE CHIRIQUÍ

MEMORANDO-DRCH-0106-2609-2024

PARA:

LCDA. GRACIELA PALACIOS

Directora de Evaluación de Impacto Ambiental

DE:

LCDO. ERNESTO PONCE C.

Director Regional de Chiriquí



ASUNTO:

Remitir respuesta a MEMORANDO-DEEIA-0626-1309-2024, adicional se adjunta nota y firmas emitidas por los residentes del área.

FECHA:

24 de septiembre de 2024

Por este medio, se remite **INFORME TÉCNICO DE INSPECCIÓN EsIA No. 007-2024** de Gira de Inspección a Campo al EsIA – Cat. II del proyecto **RESIDENCIAL JOHNNY WOODLAND III Y IV**, a desarrollarse en el corregimiento de Alto Boquete, distrito de Boquete, provincia de Chiriquí; cuyo promotor es **PGR DEVELOPERS ALTO BOQUETE, S.A.**, en respuesta al **MEMORANDO-DEEIA-0626-1309-2024**. Adicional se adjunta nota y firmas de los residentes donde expresan su preocupación referente a el proyecto **RESIDENCIAL JOHNNY WOODLAND III y IV**.

Sin otro particular,

EPC/TG/mg

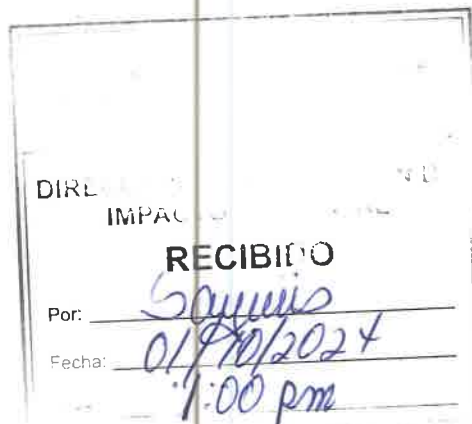

DIRECCION REGIONAL DE CHIRIQUI
SECCIÓN DE EVALUACION DE IMPACTO AMBIENTAL

INFORME TÉCNICO DE INSPECCIÓN EsIA No. 007-2024

GIRA DE INSPECCIÓN DE CAMPO AL SITIO DONDE SE DESARROLLARÁ EL
EsIA CAT. II
“RESIDENCIAL JOHNNY WOODLAND III Y IV”

PROYECTO:	“RESIDENCIAL JOHNNY WOODLAND III Y IV”
CATEGORIA:	II
PROMOTOR:	PGR DEVELOPERS ALTO BOQUETE, S.A.
REPRESENTANTE LEGAL	JUAN EDUARDO PALACIO RUBIO
UBICACIÓN:	CORREGIMIENTO DE ALTO BOQUETE, DISTRITO DE BOQUETE, PROVINCIA DE CHIRIQUÍ.
FECHA DE INSPECCIÓN	24 DE SEPTIEMBRE DE 2024
FECHA DE INFORME	25 DE SEPTIEMBRE DE 2024
PARTICIPANTES	<p>Por parte de MiAMBIENTE– Regional de Chiriquí:</p> <ul style="list-style-type: none">- Lcdo. Miguel García – Técnico de la Sección de Evaluación de Impacto Ambiental- Ing. Hermes De Gracia – Técnico de la Sección de Evaluación de Impacto Ambiental- Ing. Izireth Madrid – Técnico de la Sección Forestal- Ing. Katuska Isaccs – Técnico de la Sección Forestal- Lcda. Mariela Ríos – Técnica de la Sección de Áreas protegidas y Biodiversidad <p>Por la firma consultora:</p> <ul style="list-style-type: none">- Ing. Cintya Sánchez- Ing. Gilberto Samaniego <p>Por parte de las UAS:</p> <ul style="list-style-type: none">- Erick Pulido – MINSA- Douglas E. Barrera – IDAAN- Helman Castillo – IDAAN- Marcos Villareal – MOP <p>Por la Promotora:</p> <ul style="list-style-type: none">- Arq. Johanni Rodríguez

OBJETIVO:

- Verificar las características del área propuesta para el desarrollo del proyecto, según lo indicado en el EsIA en cuanto al medio físico, biológico y social, como también las coordenadas de ubicación del polígono del proyecto.

DESARROLLO DE LA INSPECCIÓN:

El día 24 de septiembre de 2024, aproximadamente a las 9:50 a.m., se da inicio a la inspección del proyecto Categoría II denominado “RESIDENCIAL JOHNNY WOODLAND III Y IV”,

ubicado en el corregimiento de Alto Boquete, distrito de Boquete, provincia de Chiriquí; donde se inició el recorrido de inspección ocular tanto en el área de influencia directa e indirecta del proyecto; por parte del personal técnico del Ministerio de Ambiente – Chiriquí, las Unidades Ambientales Sectoriales y personal por parte de la promotora. En el sitio se brindó una descripción, por parte del consultor (Ing. Samaniego), sobre la metodología a implementar para realizar el recorrido del área. La vegetación más representativa del área donde se propone desarrollar el proyecto es: rastrojo, arbustos, bosque de galería, palmeras, cercas vivas, árboles dispersos y orquídeas. El polígono es atravesado por cuerpos hídricos (quebradas y los conocidos como drenajes). La topografía del terreno es de plana a irregular; el terreno es pedregoso. Se pudo observar cercas de piedras deterioradas, dando indicio que posiblemente estos terrenos han sido intervenidos y utilizados anteriormente. Próximo al sitio propuesto para el desarrollo del proyecto se está desarrollando otros proyectos residenciales.

Dicha inspección culminó aproximadamente a la 11:35 a.m.

Durante la inspección se observó lo siguiente:

- Para ingresar al área donde se llevará a cabo el proyecto RESIDENCIAL JOHNNY WOODLAND III y IV, se debe atravesar por el residencial RESIDENCIAL JOHNNY WOODLAND etapa I y II.
- Durante la inspección se observó en sitio que: el suelo es franco limoso, terreno altamente pedregoso y la topografía es desde plana a irregular.
- Durante el recorrido se observó que la quebrada Ventura, Frances y Río Papayal mantenía agua y con el bosque de galería en buen estado.
- Paralelo a la quebrada Ventura del lado Este, existe un cuerpo hídrico (drenaje) que atraviesa el polígono y se observó que afora en la colindancia con la etapa II.
- Paralelo a la quebrada Francés del lado Oeste, se evidencio otro cuerpo hídrico (drenaje) que atraviesa el polígono.
- Adicional, durante el recorrido por el lado Sur, de la propiedad se evidenciaron cuatros (4), cuerpos hídricos (drenajes) que aforan dentro del polígono y siguen su curso, evacuando sus aguas hacia las propiedades colindantes.
- Se observó que el cauce de la quebrada Ventura y los demás cuerpos hídricos (drenajes), son pocos profundos.
- El terreno de la zona donde se propone desarrollar el proyecto Residencial Johnny Woodland III y IV, conserva las características de depresiones naturales y drenajes, debido a que es una zona de recarga hídrica.
- En cuanto a la vegetación existente, al momento de la inspección se observó que predominan rastrojo, arbustos, herbáceas, bosque de galería, palmeras, cercas vivas, orquídeas y árboles dispersos de las especies como: chumico, rasca, espavé, malagueto, nance, jagua, roble, cedro, indio desnudo, guácimo entre otros. Por el lado Sur y colindante a la propiedad existe cercas vivas con árboles de gran tamaño, que en sus ramas mantienen abundantes orquídeas. De igual manera en los árboles dispersos se pudo observar orquídeas.
- Las propiedades propuestas para el desarrollo de la actividad colindan con zona de potreros con pasto mejorado y proyectos residenciales que se están desarrollando.
- Al Noreste del área propuesta para el desarrollo proyecto, a menos de 400 metros de distancia se ubica la laguna de oxidación de una porqueriza existente.
- Durante el recorrido, se percibió olores característicos de actividades porcinas.
- *Al momento de la inspección, no se encontraba personal en el sitio del proyecto realizando actividades.*
- Al momento de la inspección se observó aves de pequeñas envergaduras e insectos.
- Al momento de realizada la inspección de campo, se tomaron las siguientes coordenadas UTM:

PUNTO	ESTE	NORTE
A.	342711	955591
B.	342780	955415

C. Cuerpo Hídrico (drenaje) en la colindancia sur	342874	955238
D.	342882	955224
E.	342904	955221
F.	342974	955230
G. Quebrada Ventura	342981	955228
H. Cuerpo Hídrico (drenaje)	343094	955309
I.	343150	955329
J. Cuerpo Hídrico (drenaje) en la colindancia sur	343317	955422
K. Cuerpo Hídrico (drenaje) en la colindancia sur	343382	955460
L. Cuerpo Hídrico (drenaje) en la colindancia sur	343493	955528
M. Cuerpo Hídrico (drenaje) en la colindancia sur	343497	955529
N. Cuerpo Hídrico (atraviesa parte del polígono)	343532	955606
O. Quebrada Frances	343535	955657
P.	343621	955673
Q.	343795	955433
R.	343934	955411
S.	343264	955840
T. Cuerpo Hídrico (atraviesa parte del polígono)	343030	955711
U. Cuerpo Hídrico (drenaje) aforamiento	342874	955675

CONCLUSIONES:

- La mayor cantidad de puntos mostrados por el personal de la empresa promotora, al momento de la inspección, concuerdan con las coordenadas establecidas en el EsIA.
- En cuanto a la vegetación existente, al momento de la inspección se observó que predominan rastrojo, arbustos, herbáceas, bosque de galería, palmeras, cercas vivas, orquídeas y árboles dispersos.
- Existente abundantes orquídeas dentro del polígono.
- La topografía del terreno es irregular, suelo franco limoso y altamente pedregoso.
- El área propuesta para el desarrollo es atravesada por 2 quebradas (Ventura y Frances), el río Papayal y dos cuerpos hídricos (drenajes), uno de ellos se observó que afora en la colindancia con la etapa II. Que al momento de la inspección mantenían buen caudal.
- Por el lado sur de la propiedad se evidenciaron cuatros (4), cuerpos hídricos (drenajes) que aforan dentro del polígono y siguen su curso, evacuando hacia las propiedades colindantes.

- El sitio propuesto para el desarrollo es una zona de recarga hídrica, es muy evidente los drenajes que conducen las aguas del área a cuerpos hídricos principales.
- Durante el recorrido se percibieron olores característicos de actividad porcina.
- La propiedad colinda con potreros, rastros y un residencial en desarrollo.
- **Tomar en cuenta como parte del proceso de evaluación de dicho EsIA**, las observaciones presentadas por los asistentes a la inspección, y las que se emitieron por parte del personal técnico del Ministerio de Ambiente – Dirección Regional de Chiriquí.

RECOMENDACIÓN:

- Que el promotor debe aplicar las medidas de mitigación establecidas en el EsIA y se establezca la indemnización ecológica y cumplimiento con las normas y permisos correspondientes.
- Solicitar en su momento el rescate y reubicación de fauna.
- Aclarar cómo será el manejo de las aguas pluviales que son conducidas por los drenajes que actualmente evacuan sus aguas de manera natural a las propiedades colindantes, procurando no afectar a terceras personas.
- Consultar al promotor porque no se incluye en el EsIA, el cuerpo hídrico (drenaje) que este paralelo a la quebrada Francés.
- El promotor debe aclarar y especificar, el total de observaciones, años de referencia y estaciones meteorológicas utilizadas en el estudio hidrológico, debido a que en la página 555 se menciona que son 12 años de observaciones y solo se presentan datos de 10 años
- Verificar si los involucrados en la consulta ciudadana, pertenecen a la comunidad.
- Verificar si el proyecto, cumple con el retiro según el Decreto Ejecutivo No. 71 de 1964.
- Verificar y cuestionar si se ha realizado algún estudio específico para determinar si la perforación de dos pozos será suficiente para satisfacer las necesidades de agua de todas las viviendas. La prueba de bombeo presentada en la página 1060 del EsIA, corresponde a otro proyecto y es realizada por un profesional diferente a lo indicado en el pie de página del formulario, donde resalta cual es el personal idóneo para realizar dicho estudio.
- Verificar si se cumple con el Decreto Ejecutivo 275 de 27 de julio de 2004. En referencia a la distancia que existe entre el área propuesta para el proyecto y el ya establecido Vertedero de Boquete.

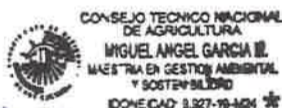

Miguel A. García M.
Lcd. Miguel A. García M.

Evaluación de Estudio de Impacto Ambiental
Miambiente-Chiriquí



Tharsis O. González
Licda. Tharsis González

Jefa de Evaluación de Estudio de Impacto
Ambiental
Miambiente-Chiriquí

Ernesto Ponce C.

LCDO. ERNESTO PONCE C.

Director Regional
Ministerio de Ambiente - Chiriquí



c.c. Expediente/Archivo

Inf. Téc. Evaluación-EsIA No. 007-2024
Proyecto: RESIDENCIAL JOHNNY WOODLAND III Y IV"
EPC/TG/mg

ANEXOS:



Figura 1. Vista parcial de la vegetación.



Figura 2. Vista del drenaje que afora en la parte sur de la propiedad.

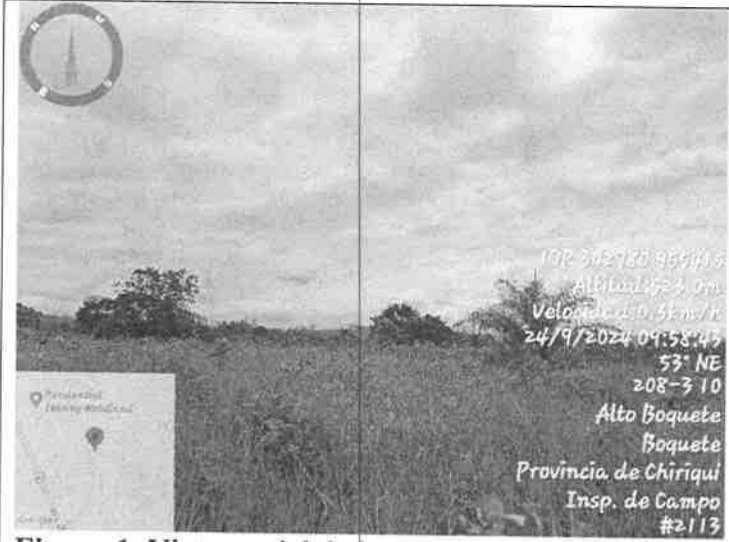

Figura 3. Vista de la abundancia de orquídeas en uno de los árboles de la cerca viva.

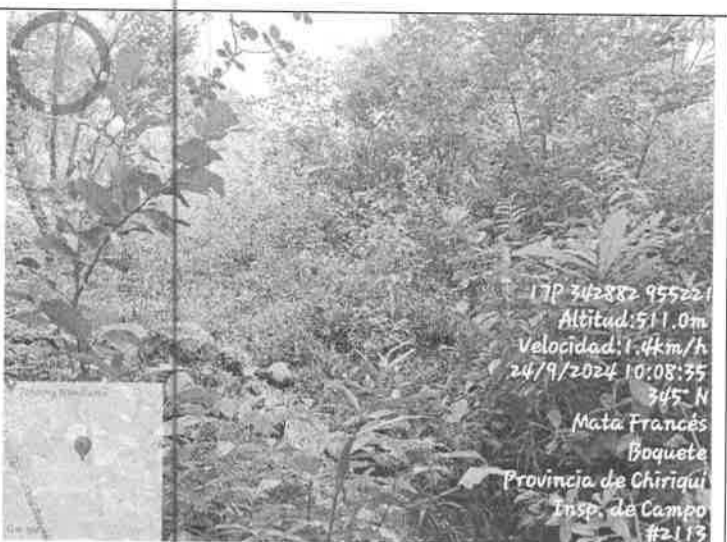

Figura 4. Vista parcial de la quebrada Ventura

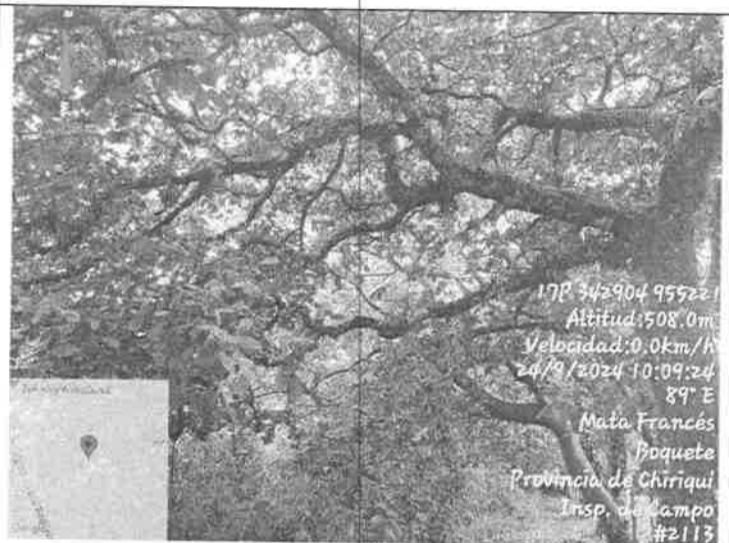

Figura 5. Vista de uno de los cuerpos hídrico y su vegetación



Figura 6. Vista de otro cuerpo hídrico (drenaje).

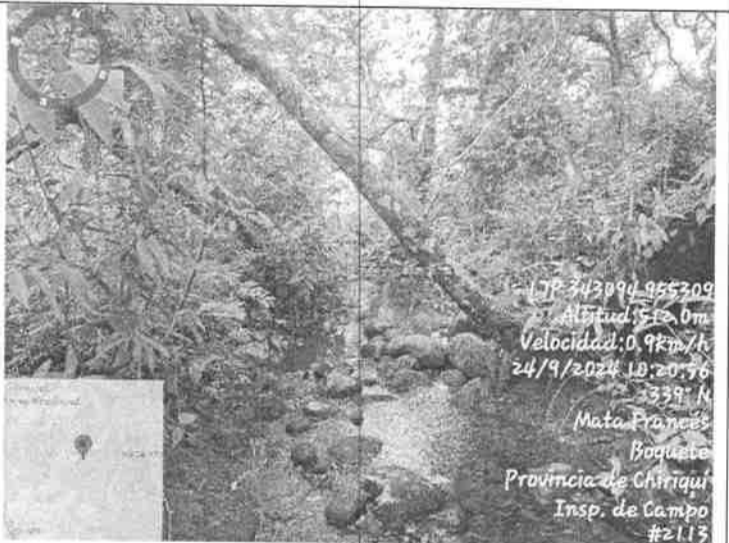

Figura 7. Cuerpo hídrico por el lado sur de la propiedad, que sigue su curso a si lotes colindantes.



Figura 8. Quebrada Frances.



Figura 9. Vista de la vegetación desde otro punto.

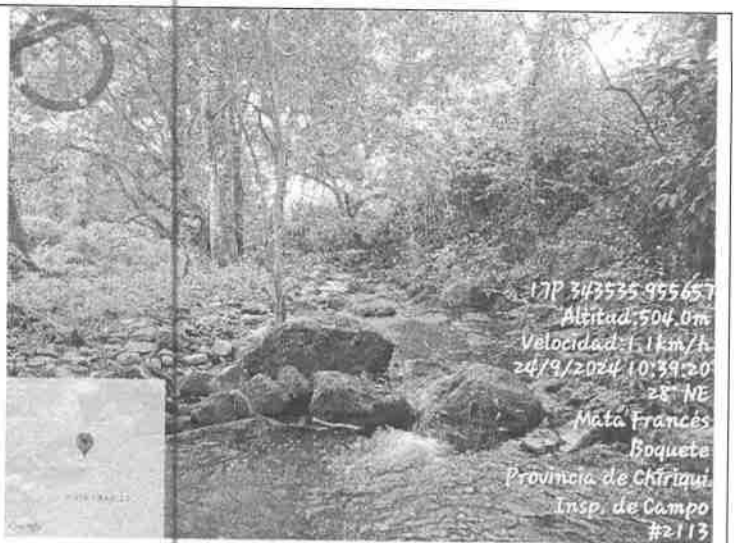

Figura 10. Parte del recorrido realizado.

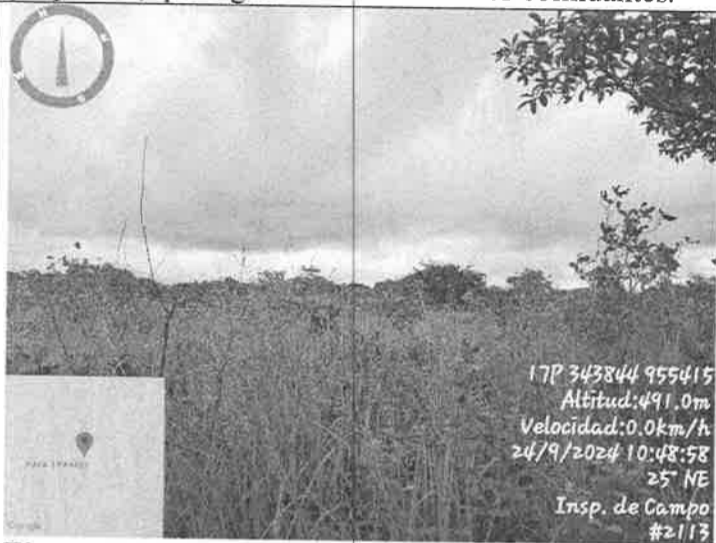

Figura 11. Vista panorámica del área, vegetación y topografía



Figura 12. Vegetación y topografía del área propuesta para el desarrollo del proyecto.

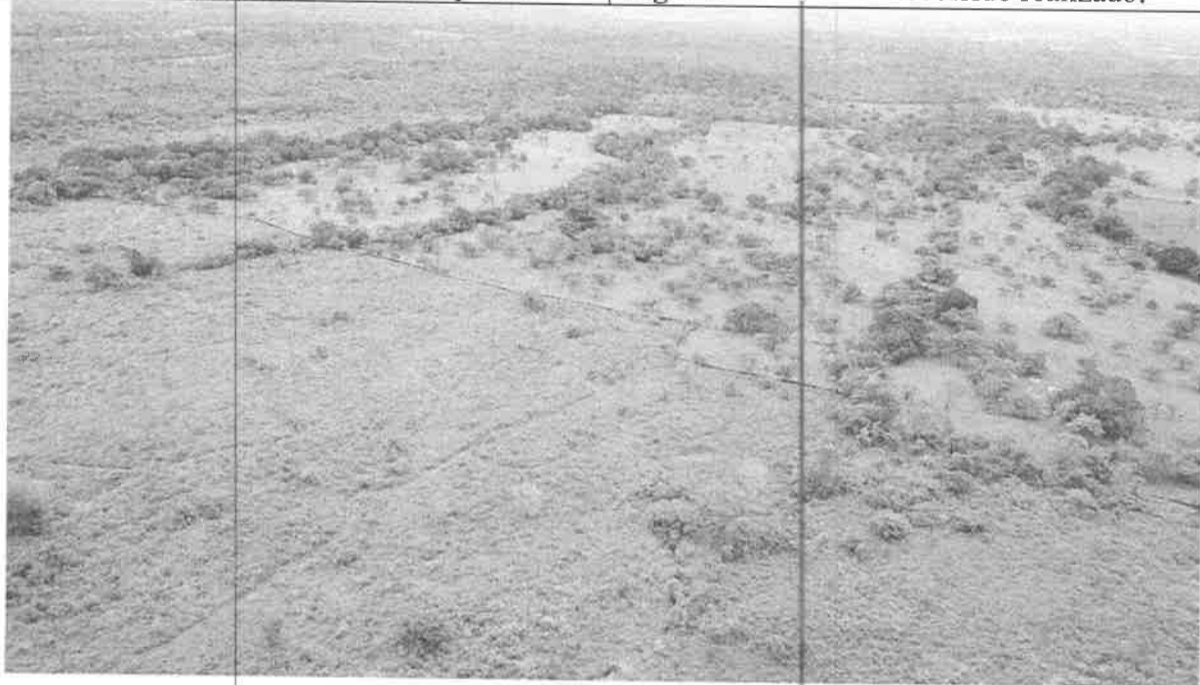

Figura 13. Vista de la porqueriza, cerca al área propuesta para el desarrollo del proyecto.

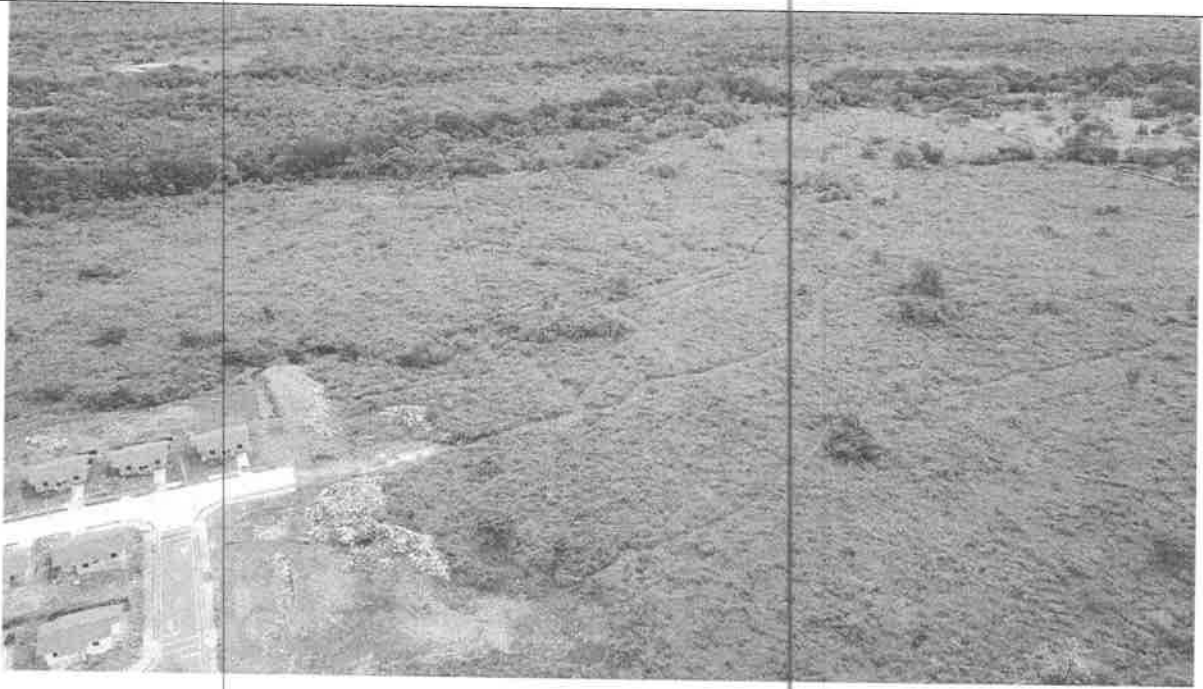

Figura 14. Vista parcial desde otro punto de la vegetación y terreno.

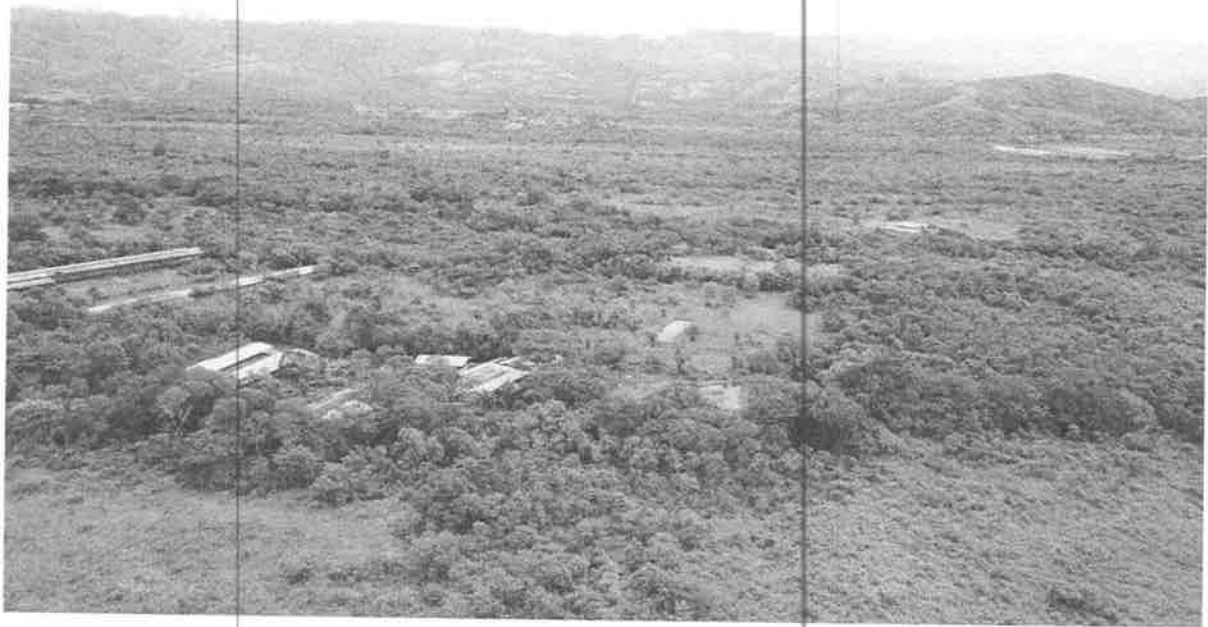

Figura 15- Vista del área destinada para el proyecto y sitios colindantes desde Google Earth

DIRECCIÓN DE EVALUACIÓN DE IMPACTO AMBIENTAL

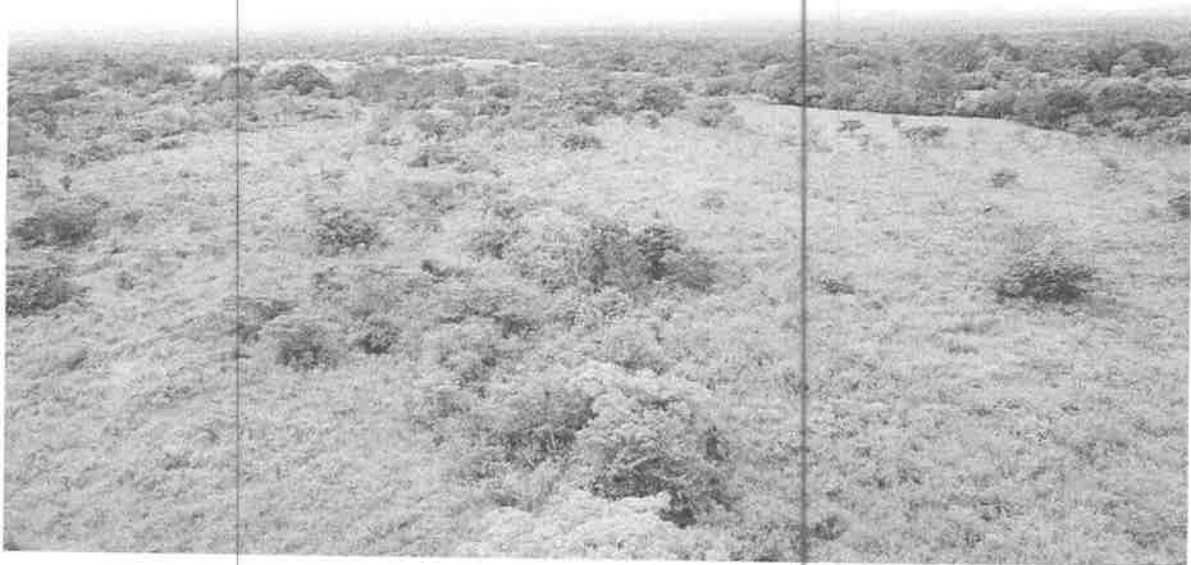
DEPARTAMENTO DE EVALUACIÓN DE ESTUDIOS DE IMPACTO AMBIENTAL
MEMORANDO-DEEIA-0626-1309-2024

PARA: ERNESTO PONCE
Director Regional de Chiriquí

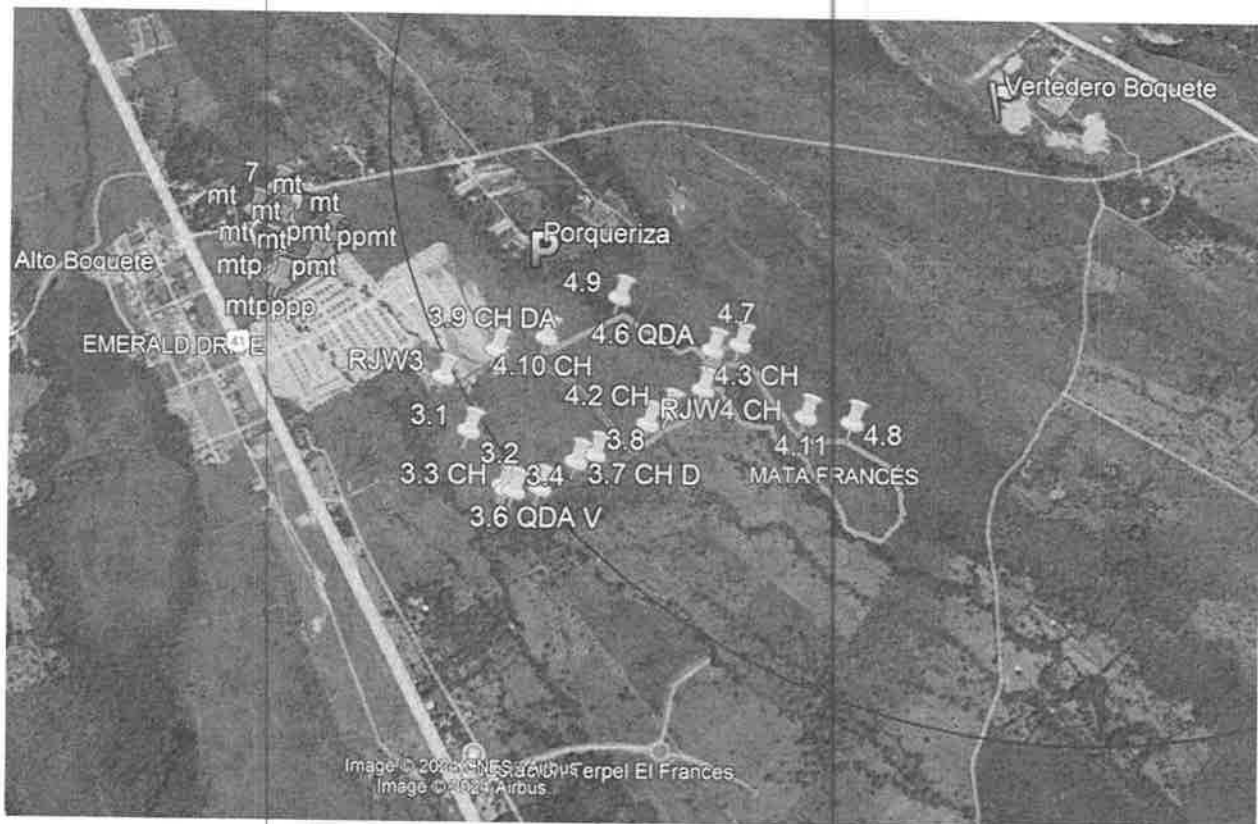
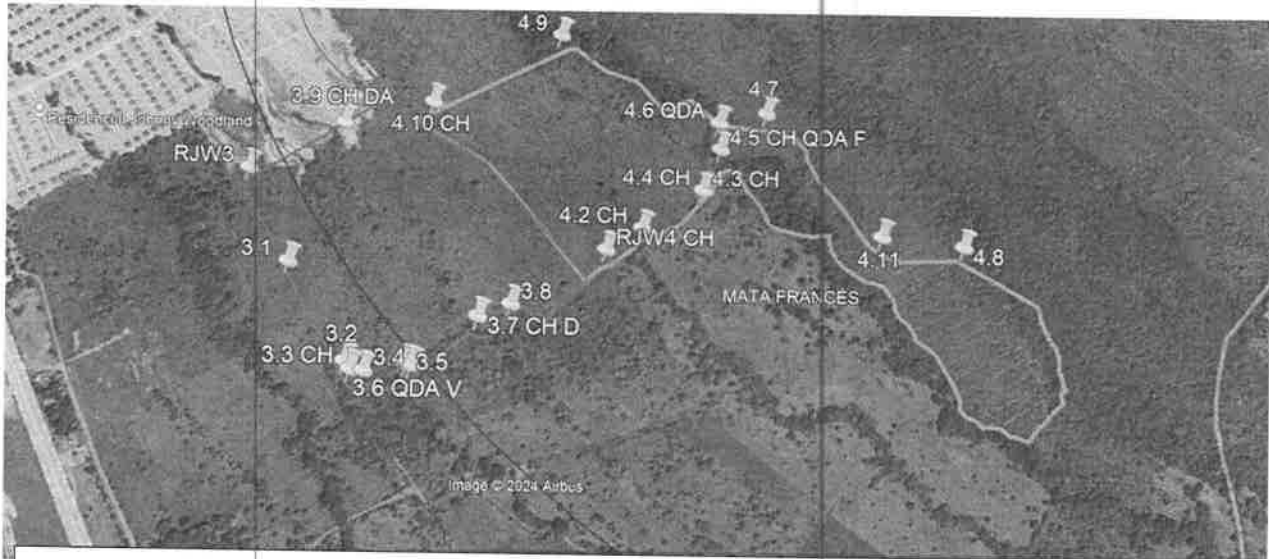
DE: GRACIELA PALACIOS S.
Directora de Evaluación de Impacto Ambiental

ASUNTO: Envío de EsIA

FECHA: 13 de septiembre de 2024

Le informamos que en la siguiente página web <http://prefasia.miambiente.gob.pa/consultas/> (Ingresar Número de Expediente, Año y Mes de Tramitación y hacer click en Consultar), está disponible el Estudio de Impacto Ambiental Categoría II, denominado: “RESIDENCIAL JOHNNY WOODLAND III Y IV”, a desarrollarse en el corregimiento de Alto de Boquete, distrito de Boquete, provincia de Chiriquí, cuyo promotor es PGR DEVELOPERS ALTO BOQUETE S.A.

Tal como dispone el artículo 61 del Decreto Ejecutivo No. 1 de 1 de marzo de 2023, agradecemos enviar sus comentarios a más tardar ocho (8) días hábiles después de haberlo recibido. Así mismo, con fundamento en el artículo 8 de referido Decreto Ejecutivo, según el área de su competencia, le agradecemos emitir su informe técnico.

Unidades Ambientales Sectoriales Consultadas: IDAAN, MICULTURA, MINSA, MOP, MIVIOT, MUNICIPIO DE PEDASÍ.

Adjunto copia digital (1CD) del EsIA.

Nº de expediente: DEIA-II-F-068-2024

Fecha de Tramitación (MES): SEPTIEMBRE

Fecha de Tramitación (AÑO): 2024

GPS/IR/ca/es
JL C. 665

MINISTERIO DE AMBIENTE
DIRECCIÓN REGIONAL CHIRIQUÍ
RECEPCIÓN
RECIBIDO
Por: *[Firma]*
Fecha: 17/9/24 Hora: 10:25 am

MINISTERIO DE AMBIENTE
Y CORRESPONDENCIA
Recibido: *[Firma]*
Fecha: 10/9/24
Hora: *[Firma]*

DIRECCIÓN REGIONAL DE CHIRIQUÍ
SECCIÓN DE EVALUACIÓN DE IMPACTO AMBIENTAL

MEMORANDO- SEIA-0120-1809-2024

PARA: **ING. NICOMEDES JIMENÉZ**
Jefe Encargado de la Sección de Áreas Protegidas y Biodiversidad

DE: **MGTER. THARIS GONZALEZ ***
Jefa de la Sección de Evaluación de Impacto Ambiental

ASUNTO: Invitación a participar de la inspección a realizarse al EsIA categoría II denominado **“RESIDENCIAL JOHNNY WOODLAND III Y IV”**

FECHA: 18 de septiembre de 2024

Estimado Ing. Jiménez:

En cumplimiento con el Decreto Ejecutivo No. 1, del 1 de marzo de 2023; en base al Capítulo III el cual trata sobre las Funciones y Responsabilidades de la Autoridad Nacional del Ambiente y sus Organismos Internos; la Sección de Evaluación de Impacto Ambiental del Ministerio de Ambiente – Regional de Chiriquí, le invita a participar de la inspección a realizarse al categoría II denominado **“RESIDENCIAL JOHNNY WOODLAND III Y IV”**, a desarrollarse en el corregimiento de Alto Boquete, distrito de Boquete, provincia de Chiriquí, promovido por **PGR DEVELOPERS ALTO BOQUETE, S.A.**

Dicha inspección está prevista realizarse el día **martes 24 de septiembre de 2024**; tomando como punto de reunión, el sitio propuesto para el desarrollo del proyecto a las 9:00 a.m.

De ante mano agradecemos emitir sus respectivos comentarios tal como lo dispone el artículo 61 del Decreto Ejecutivo No. 1 del 1 de marzo de 2023, a más tardar ocho (8) días hábiles después de realizada la inspección; así mismo con fundamento en el artículo 10 del referido Decreto Ejecutivo, le agradecemos emitir su informe técnico fundamentado en el área de su competencia.

Para mayor información puede comunicarse al teléfono 500-0922, extensión 6454, con la Sección de Evaluación de Impacto Ambiental – Dirección Regional de Chiriquí, o también vía electrónica a los correos electrónicos mgarcia@miambiente.gob.pa, hdgracia@miambiente.gob.pa y tgonzalez@miambiente.gob.pa

Nº de Expediente: DEIA-II-F-068-2024

Fecha de tramitación (Año): 2024

Fecha de tramitación (Mes): Septiembre

Esperando contar con su participación

De Usted, Atentamente,

TG/mg
c.c.: **Archivo**



DIRECCIÓN REGIONAL DE CHIRIQUÍ
SECCIÓN DE EVALUACIÓN DE IMPACTO AMBIENTAL

MEMORANDO- SEIA-0121-1809-2024

PARA: ING. AMADIO CRUZ
Jefe de la Sección de Seguridad Hídrica

DE:  MGTER. THARSIS GONZALEZ P.
Jefa de la Sección de Evaluación de Impacto Ambiental

ASUNTO: Invitación a participar de la inspección a realizarse al EsIA categoría II denominado “RESIDENCIAL JOHNNY WOODLAND III Y IV”

FECHA: 18 de septiembre de 2024

Estimado Ing. Cruz

En cumplimiento con el Decreto Ejecutivo No. 1, del 1 de marzo de 2023; en base al Capítulo III el cual trata sobre las Funciones y Responsabilidades de la Autoridad Nacional del Ambiente y sus Organismos Internos; la Sección de Evaluación de Impacto Ambiental del Ministerio de Ambiente – Regional de Chiriquí, le invita a participar de la inspección a realizarse al categoría II denominado “RESIDENCIAL JOHNNY WOODLAND III Y IV”, a desarrollarse en el corregimiento de Alto Boquete, distrito de Boquete, provincia de Chiriquí, promovido por PGR DEVELOPERS ALTO BOQUETE, S.A.

Dicha inspección está prevista realizarse el día **martes 24 de septiembre de 2024**; tomando como punto de reunión, el sitio propuesto para el desarrollo del proyecto a las 9:00 a.m.

De ante mano agradecemos emitir sus respectivos comentarios tal como lo dispone el artículo 61 del Decreto Ejecutivo No. 1 del 1 de marzo de 2023, a más tardar ocho (8) días hábiles después de realizada la inspección; así mismo con fundamento en el artículo 10 del referido Decreto Ejecutivo, le agradecemos emitir su informe técnico fundamentado en el área de su competencia.

Para mayor información puede comunicarse al teléfono 500-0922, extensión 6454, con la Sección de Evaluación de Impacto Ambiental – Dirección Regional de Chiriquí, o también vía electrónica a los correos electrónicos mgarcia@miambiente.gob.pa, hdgracia@miambiente.gob.pa y tgonzalez@miambiente.gob.pa

Nº de Expediente: DEIA-II-F-068-2024
Fecha de tramitación (Año): 2024
Fecha de tramitación (Mes): Septiembre

Esperando contar con su participación,

De Usted, Atentamente,

c.c.: Archivo



DIRECCIÓN REGIONAL DE CHIRIQUÍ

SECCIÓN DE EVALUACIÓN DE IMPACTO AMBIENTAL

MEMORANDO- SEIA-0122-1809-2024

PARA:

ING. EDUARDO AGUILAR
Jefe de la Sección de Forestal

DE:

CONSEJO REGIONAL DE AGRICULTURA

THARSIS O. GONZÁLEZ P.

MGTER. EN MANEJO Y CONSERVACIÓN DE LOS REC. NAT. Y DE/ AIB

IDONEIDAD: 7462-13-M10

MGTER. THARSIS GONZÁLEZ

Jefa de la Sección de Evaluación de Impacto Ambiental

ASUNTO:

Invitación a participar de la inspección a realizarse al EsIA categoría II denominado “RESIDENCIAL JOHNNY WOODLAND III Y IV”

FECHA:

18 de septiembre de 2024

Ing. Aguilar

En cumplimiento con el Decreto Ejecutivo No. 1, del 1 de marzo de 2023; en base al Capítulo III el cual trata sobre las Funciones y Responsabilidades de la Autoridad Nacional del Ambiente y sus Organismos Internos; la Sección de Evaluación de Impacto Ambiental del Ministerio de Ambiente – Regional de Chiriquí, le invita a participar de la inspección a realizarse al categoría II denominado “RESIDENCIAL JOHNNY WOODLAND III Y IV”, a desarrollarse en el corregimiento de Alto Boquete, distrito de Boquete, provincia de Chiriquí, promovido por PGR DEVELOPERS ALTO BOQUETE, S.A.

Dicha inspección está prevista realizarse el día **martes 24 de septiembre de 2024**; tomando como punto de reunión, el sitio propuesto para el desarrollo del proyecto a las 9:00 a.m.

De ante mano agradecemos emitir sus respectivos comentarios tal como lo dispone el artículo 61 del Decreto Ejecutivo No. 1 del 1 de marzo de 2023, a más tardar ocho (8) días hábiles después de realizada la inspección; así mismo con fundamento en el artículo 10 del referido Decreto Ejecutivo, le agradecemos emitir su informe técnico fundamentado en el área de su competencia.

Para mayor información puede comunicarse al teléfono 500-0922, extensión 6454, con la Sección de Evaluación de Impacto Ambiental – Dirección Regional de Chiriquí, o también vía electrónica a los correos electrónicos magarcia@miambiente.gob.pa, hdgracia@miambiente.gob.pa y tgonzalez@miambiente.gob.pa.

Nº de Expediente: DEIA-II-F-068-2024
Fecha de tramitación (Año): 2024
Fecha de tramitación (Mes): Septiembre

Esperando contar con su participación.

De Usted, Atentamente,

c.c.: Archivo

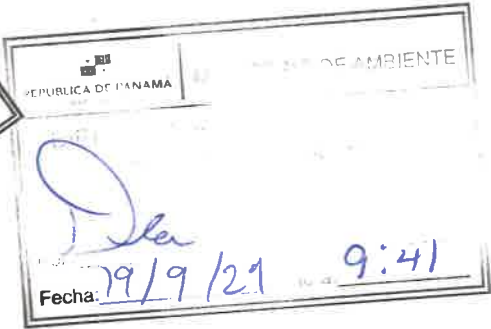

David, 18 de septiembre de 2024
NOTA-DRCH-2641-09-2024

Ingeniero
ARÍSTIDES ARAÚZ
Director Regional
MINISTERIO DE VIVIENDA Y ORDENAMIENTO TERRITORIAL (MIVIOT)

E. S. D.

Ingeniero Araúz

En cumplimiento con el Decreto Ejecutivo No. 1, del 1 de marzo de 2023; en base al Capítulo III el cual trata sobre las Funciones y Responsabilidades de la Autoridad Nacional del Ambiente y sus Organismos Internos; la Sección de Evaluación de Impacto Ambiental del Ministerio de Ambiente – Regional de Chiriquí, le invita a participar de la inspección a realizarse al categoría II denominado **“RESIDENCIAL JOHNNY WOODLAND III Y IV”**, a desarrollarse en el corregimiento de Alto Boquete, distrito de Boquete, provincia de Chiriquí, promovido por **PGR DEVELOPERS ALTO BOQUETE, S.A.**

Dicha inspección está prevista realizarse el día **martes 24 de septiembre de 2024**; tomando como punto de reunión, el sitio propuesto para el desarrollo del proyecto a las 9:00 a.m.

De ante mano agradecemos emitir sus respectivos comentarios tal como lo dispone el artículo 61 del Decreto Ejecutivo No. 1 del 1 de marzo de 2023, a más tardar ocho (8) días hábiles después de realizada la inspección; así mismo con fundamento en el artículo 10 del referido Decreto Ejecutivo, le agradecemos emitir su informe técnico fundamentado en el área de su competencia.

Para mayor información puede comunicarse al teléfono 500-0922, extensión 6454, con la Sección de Evaluación de Impacto Ambiental – Dirección Regional de Chiriquí, o también vía electrónica a los correos electrónicos magarcia@miambiente.gob.pa, hdgracia@miambiente.gob.pa y tgonzalez@miambiente.gob.pa

Nº de Expediente: DEIA-II-F-068-2024
Fecha de tramitación (Año): 2024
Fecha de tramitación (Mes): Septiembre

Esperando contar con su participación,

De Usted, Atentamente,

LCDO. ERNESTO PONCE C.
Director Regional
Ministerio de Ambiente-Chiriquí



c.c.: - Archivos / Expediente

David, 18 de septiembre de 2024
NOTA-DRCH-2642-09-2024

Ingeniero
MARCOS DI BILIO
Director Regional
MINISTERIO DE OBRAS PÚBLICAS (MOP)

E. S. D.

Ingeniero Di Bilio

En cumplimiento con el Decreto Ejecutivo No. 1, del 1 de marzo de 2023; en base al Capítulo III el cual trata sobre las Funciones y Responsabilidades de la Autoridad Nacional del Ambiente y sus Organismos Internos; la Sección de Evaluación de Impacto Ambiental del Ministerio de Ambiente – Regional de Chiriquí, le invita a participar de la inspección a realizarse al categoría II denominado **“RESIDENCIAL JOHNNY WOODLAND III Y IV”**, a desarrollarse en el corregimiento de Alto Boquete, distrito de Boquete, provincia de Chiriquí, promovido por **PGR DEVELOPERS ALTO BOQUETE, S.A.**

Dicha inspección está prevista realizarse el día **martes 24 de septiembre de 2024**; tomando como punto de reunión, el sitio propuesto para el desarrollo del proyecto a las 9:00 a.m.

De ante mano agradecemos emitir sus respectivos comentarios tal como lo dispone el artículo 61 del Decreto Ejecutivo No. 1 del 1 de marzo de 2023, a más tardar ocho (8) días hábiles después de realizada la inspección; así mismo con fundamento en el artículo 10 del referido Decreto Ejecutivo, le agradecemos emitir su informe técnico fundamentado en el área de su competencia.

Para mayor información puede comunicarse al teléfono 500-0922, extensión 6454, con la Sección de Evaluación de Impacto Ambiental – Dirección Regional de Chiriquí, o también vía electrónica a los correos electrónicos [magarcia@miambiente.gob.pa.](mailto:magarcia@miambiente.gob.pa), [hdgracia@miambiente.gob.pa.](mailto:hdgracia@miambiente.gob.pa) y [tgonzalez@miambiente.gob.pa.](mailto:tgonzalez@miambiente.gob.pa)

Nº de Expediente: **DEIA-II-F-068-2024**
Fecha de tramitación (Año): **2024**
Fecha de tramitación (Mes): **Septiembre**

Esperando contar con su participación,

De Usted, Atentamente,



LCDO. ERNESTO PONCE C.
Director Regional
Ministerio de Ambiente-Chiriquí



c.c.: - Archivos / Expediente

RECIBIDO
Firma: *Arellys*
Fecha: *19/9/2024*
2:08

David, 18 de septiembre de 2024
NOTA-DRCH-2643-09-2024

Ingeniero
MAXIMO MIRANDA → *Ingeniero Miranda*
Director Regional
Instituto de Acueductos y Alcantarillados Nacionales (IDAAN)

E. S. D.

Ingeniero Miranda:

En cumplimiento con el Decreto Ejecutivo No. 1, del 1 de marzo de 2023; en base al Capítulo III el cual trata sobre las Funciones y Responsabilidades de la Autoridad Nacional del Ambiente y sus Organismos Internos; la Sección de Evaluación de Impacto Ambiental del Ministerio de Ambiente – Regional de Chiriquí, le invita a participar de la inspección a realizarse al categoría II denominado **“RESIDENCIAL JOHNNY WOODLAND III Y IV”**, a desarrollarse en el corregimiento de Alto Boquete, distrito de Boquete, provincia de Chiriquí, promovido por **PGR DEVELOPERS ALTO BOQUETE, S.A.**

Dicha inspección está prevista realizarse el día **martes 24 de septiembre de 2024**; tomando como punto de reunión, el sitio propuesto para el desarrollo del proyecto a las 9:00 a.m.

De ante mano agradecemos emitir sus respectivos comentarios tal como lo dispone el artículo 61 del Decreto Ejecutivo No. 1 del 1 de marzo de 2023, a más tardar ocho (8) días hábiles después de realizada la inspección; así mismo con fundamento en el artículo 10 del referido Decreto Ejecutivo, le agradecemos emitir su informe técnico fundamentado en el área de su competencia.

Para mayor información puede comunicarse al teléfono 500-0922, extensión 6454, con la Sección de Evaluación de Impacto Ambiental – Dirección Regional de Chiriquí, o también vía electrónica a los correos electrónicos magarcia@miambiente.gob.pa, hdgracia@miambiente.gob.pa y tgonzalez@miambiente.gob.pa.

Nº de Expediente: DEIA-II-F-068-2024
Fecha de tramitación (Año): 2024
Fecha de tramitación (Mes): Septiembre

Esperando contar con su participación,



**** INSTITUTO DE ACUEDUCTOS Y ALC**
Código: **IDAAN-2024-026079**
Contraseña consulta web: **87279516**
Registrada el: **19-sep-2024 14:14:19**
Registrado por: **Suira Guruchaga, Karol**
Para consulta en línea, visite la Web:
<https://sigob.idaan.gob.pa/consulta>
Telef.:

De Usted, Atentamente,
Ernesto Ponce C.
LCDO. ERNESTO PONCE C.
Director Regional
Ministerio de Ambiente-Chiriquí



c.c.: - Archivos / Expediente

David, 18 de septiembre de 2024
NOTA-DRCH-2640-09-2024

Licenciado
JOSÉ GUERRA
Director Regional Encargado
Sistema Nacional de Protección Civil (SINAPROC)

E. S. D.

Licenciado Guerra

En cumplimiento con el Decreto Ejecutivo No. 1, del 1 de marzo de 2023; en base al Capítulo III el cual trata sobre las Funciones y Responsabilidades de la Autoridad Nacional del Ambiente y sus Organismos Internos; la Sección de Evaluación de Impacto Ambiental del Ministerio de Ambiente – Regional de Chiriquí, le invita a participar de la inspección a realizarse al categoría II denominado **“RESIDENCIAL JOHNNY WOODLAND III Y IV”**, a desarrollarse en el corregimiento de Alto Boquete, distrito de Boquete, provincia de Chiriquí, promovido por **PGR DEVELOPERS ALTO BOQUETE, S.A.**

Dicha inspección está prevista realizarse el día **martes 24 de septiembre de 2024**; tomando como punto de reunión, el sitio propuesto para el desarrollo del proyecto a las 9:00 a.m.

De ante mano agradecemos emitir sus respectivos comentarios tal como lo dispone el artículo 61 del Decreto Ejecutivo No. 1 del 1 de marzo de 2023, a más tardar ocho (8) días hábiles después de realizada la inspección; así mismo con fundamento en el artículo 10 del referido Decreto Ejecutivo, le agradecemos emitir su informe técnico fundamentado en el área de su competencia.

Para mayor información puede comunicarse al teléfono 500-0922, extensión 6454, con la Sección de Evaluación de Impacto Ambiental – Dirección Regional de Chiriquí, o también vía electrónica a los correos electrónicos magarcia@miambiente.gob.pa, hdgracia@miambiente.gob.pa y tgonzalez@miambiente.gob.pa.

Nº de Expediente: DEIA-II-F-068-2024
Fecha de tramitación (Año): 2024
Fecha de tramitación (Mes): Septiembre

Esperando contar con su participación,

De Usted, Atentamente,

LCDO. ERNESTO PONCE C.
Director Regional
Ministerio de Ambiente-Chiriquí



c.c.: - Archivos / Expediente

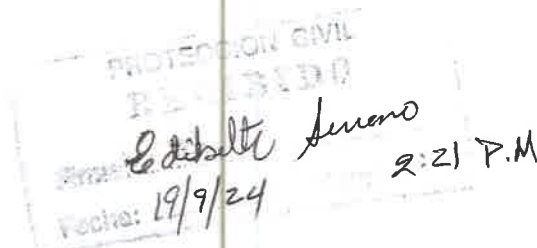

David, 18 de septiembre de 2024
NOTA-DRCH-2639-09-2024

Doctor
FEDERICO PÉREZ
Director Regional
Ministerio de Salud (MINSA)

E. S. D.

Doctor Pérez

En cumplimiento con el Decreto Ejecutivo No. 1, del 1 de marzo de 2023; en base al Capítulo III el cual trata sobre las Funciones y Responsabilidades de la Autoridad Nacional del Ambiente y sus Organismos Internos; la Sección de Evaluación de Impacto Ambiental del Ministerio de Ambiente – Regional de Chiriquí, le invita a participar de la inspección a realizarse al categoría II denominado “RESIDENCIAL JOHNNY WOODLAND III Y IV”, a desarrollarse en el corregimiento de Alto Boquete, distrito de Boquete, provincia de Chiriquí, promovido por **PGR DEVELOPERS ALTO BOQUETE, S.A.**

Dicha inspección está prevista realizarse el día **martes 24 de septiembre de 2024**; tomando como punto de reunión, el sitio propuesto para el desarrollo del proyecto a las 9:00 a.m.

De ante mano agradecemos emitir sus respectivos comentarios tal como lo dispone el artículo 61 del Decreto Ejecutivo No. 1 del 1 de marzo de 2023, a más tardar ocho (8) días hábiles después de realizada la inspección; así mismo con fundamento en el artículo 10 del referido Decreto Ejecutivo, le agradecemos emitir su informe técnico fundamentado en el área de su competencia.

Para mayor información puede comunicarse al teléfono 500-0922, extensión 6454, con la Sección de Evaluación de Impacto Ambiental – Dirección Regional de Chiriquí, o también vía electrónica a los correos electrónicos magarcia@miambiente.gob.pa, hdgracia@miambiente.gob.pa y tgonzalez@miambiente.gob.pa

Nº de Expediente: **DEIA-II-F-068-2024**
Fecha de tramitación (Año): **2024**
Fecha de tramitación (Mes): **Septiembre**

Esperando contar con su participación,

De Usted, Atentamente,

LCDO. ERNESTO PONCE C.
Director Regional
Ministerio de Ambiente-Chiriquí

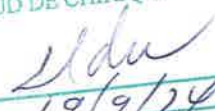

c.c.: - Archivos / Expediente

Recibido por: 
Fecha: 19/9/24
Hora: 2:30

David, 18 de septiembre de 2024
NOTA-DRCH-2644-09-2024

Licenciado
GREGORIO GONZÁLEZ
Director Regional
Ministerio de Cultura (MiCultura)

E. S. D.

Licenciado González

En cumplimiento con el Decreto Ejecutivo No. 1, del 1 de marzo de 2023; en base al Capítulo III el cual trata sobre las Funciones y Responsabilidades de la Autoridad Nacional del Ambiente y sus Organismos Internos; la Sección de Evaluación de Impacto Ambiental del Ministerio de Ambiente – Regional de Chiriquí, le invita a participar de la inspección a realizarse al categoría II denominado **“RESIDENCIAL JOHNNY WOODLAND III Y IV”**, a desarrollarse en el corregimiento de Alto Boquete, distrito de Boquete, provincia de Chiriquí, promovido por **PGR DEVELOPERS ALTO BOQUETE, S.A.**

Dicha inspección está prevista realizarse el día **martes 24 de septiembre de 2024**; tomando como punto de reunión, el sitio propuesto para el desarrollo del proyecto a las 9:00 a.m.

De ante mano agradecemos emitir sus respectivos comentarios tal como lo dispone el artículo 61 del Decreto Ejecutivo No. 1 del 1 de marzo de 2023, a más tardar ocho (8) días hábiles después de realizada la inspección; así mismo con fundamento en el artículo 10 del referido Decreto Ejecutivo, le agradecemos emitir su informe técnico fundamentado en el área de su competencia.

Para mayor información puede comunicarse al teléfono 500-0922, extensión 6454, con la Sección de Evaluación de Impacto Ambiental – Dirección Regional de Chiriquí, o también vía electrónica a los correos electrónicos [magarcia@miambiente.gob.pa.](mailto:magarcia@miambiente.gob.pa), [hdgracia@miambiente.gob.pa.](mailto:hdgracia@miambiente.gob.pa) y [tgonzalez@miambiente.gob.pa.](mailto:tgonzalez@miambiente.gob.pa)

Nº de Expediente: DEIA-II-F-068-2024
Fecha de tramitación (Año): 2024
Fecha de tramitación (Mes): Septiembre

Esperando contar con su participación,

De Usted, Atentamente,



LCDO. ERNESTO PONCE C.
Director Regional
Ministerio de Ambiente-Chiriquí



Recibido:
Anaya Gonzalez
19/9/24
2:41 pm

c.c.: - Archivos / Expediente

Acta de Inspección

Firman como constancia la presente acta, a las 11:35 AM.

Nombre	Cargo	Firma
Miguel Paria	Asesoramiento Ambiental	Miguel Paria
Heidy De la Cruz	Asesoría Ambiental	Heidy De la Cruz
Corrick Pulido	Insp. Saneamiento - Minisa	Corrick Pulido
Lizbeth Madrid	Técnico Recursos N.	Lizbeth Madrid
DOUGLAS E. BARRERA	Administrador Proyecto	DOUGLAS E. BARRERA
Cony Sanchez	Consultora	Cony Sanchez
Alfonso Villalobos Moreno	Tech. Amb. MOP	Alfonso Villalobos Moreno
Johanni Rodriguez	Arquitecta PGR	Johanni Rodriguez
Gilberto Sarmiento	Consultor	Gilberto Sarmiento
Herman Castillo	IDAHU Asis. de Proyectos	Herman Castillo
Benny Holmberg	OP	Benny Holmberg
Harida Ruiz C.	Técnico Biodiversidad y U.S.	Harida Ruiz C.
Katuska Isaac	Sección forestal	Katuska Isaac

El Francés, 20 de agosto

Señor

Lic. Ernesto Ponc

Director Regional Designnat

Ministerio de Ambiente

Provincia de Chiriquí

En su despacho

Estimado Licenciado Ponc

Los suscritos, moradores
concurrimos a su despa
consagrados en nuestra l
manera firme nuestra p
Proyecto Residencial Johi
ambos con Estudios de
legislación, corresponder
conllevar riesgos ambien
herramientas de particip

El problema de la r
inminentemente conllev
tierras de vocación agríc
fuentes hídricas y el incre

Estos problemas darían
comunidad. Lo más grave
tienen planes de constr
radica en la forma incon
consideración a la cor
concretamente al Proces
Ejecutivo No. 123 de 14

No. 287 de 24 de febrero de 2022 que estipula los derechos de la naturaleza, la Ley No. 125
de 4 de febrero de 2020, que aprueba el Acuerdo Regional sobre el Acceso a la Información,
la Participación Pública y el Acceso a la Justicia en Asuntos Ambientales en América Latina
y el Caribe, mejor conocido como el Acuerdo de Escazú y al igual que el capítulo 7 sobre el
Régimen Ecológico contenido en la Constitución Política de la República de Panamá de
1972.

REPÚBLICA DE PANAMÁ
GOBIERNO NACIONAL

MINISTERIO DE
AMBIENTE

HOJA DE
TRAMITE

Fecha:

27/8/2024

Para:

Eneida/Harsys

De:

ETC.

Pláceme atender su petición

De acuerdo

☐ URGENTE

☐ Dar su aprobación

☐ Resolver

☐ Procede

☒ Dar su Opinión

☒ Informarse

☐ Revisar

☒ Discutir conmigo

☐ Encargarse

☐ Devolver

☐ Dar Instrucciones

☐ Investigar

☐ Archivar

cuando lo revisen y tengan
una idea de qué es lo
que quieren y que debe-
mos hacer, me lo con-
versan.

REPÚBLICA DE PANAMÁ		MINISTERIO DE AMBIENTE	
DIRECCIÓN REGIONAL CHIRIQUÍ			
SECCIÓN DE EVALUACIÓN DE IMPACTO AMBIENTAL			
RECIBIDO			
Por: <u>[Firma]</u>			
Fecha: <u>27/8/2024</u>		Hora: <u>12:25 PM</u>	

El Francés, 20 de agosto de 2024.

Señor

Lic. Ernesto Ponce

Director Regional Designado

Ministerio de Ambiente

Provincia de Chiriquí

En su despacho

Estimado Licenciado Ponce:



Los suscritos, moradores de la comunidad de El Francés, Alto Boquete, provincia de Chiriquí, concurrimos a su despacho con todo respeto, con base a los intereses colectivos y difusos consagrados en nuestra legislación ambiental nacional e internacional, para manifestar de manera firme nuestra preocupación debido a los impactos ambientales derivados del Proyecto Residencial Johnny Woodland Etapas II y III, el cual ha sido dividido en dos etapas, ambos con Estudios de Impacto Ambiental Categoría I y que de acuerdo a nuestra legislación, correspondería a un proyecto que genera impactos no significativos y que no conllevan riesgos ambientales no significativos, además de no requerir el cumplimiento de herramientas de participación ciudadana.

El problema de la masiva urbanización que traería consigo estos proyectos, inminentemente conlleva un elevado uso del suelo que destruye la vegetación natural, las tierras de vocación agrícola, las masas forestales, los cauces fluviales y el deterioro de las fuentes hídricas y el incremento de la basura, entre otros.

Estos problemas darían al traste con la calidad de vida de la población en nuestra comunidad. Lo más grave es que tenemos información que los promotores de este proyecto tienen planes de construir una cantidad de barriadas por todo el distrito y, el problema radica en la forma inconsulta en la que se están avanzando estos proyectos sin tomar en consideración a la comunidad, lo que representa una violación directa a la ley, concretamente al Proceso de Evaluación de Impacto Ambiental consagrado en el Decreto Ejecutivo No. 123 de 14 de agosto de 2009, al Principio 10 de la Declaración de Río, a la Ley No. 287 de 24 de febrero de 2022 que estipula los Derechos de la Naturaleza, la Ley No. 125 de 4 de febrero de 2020, que aprueba el Acuerdo Regional sobre el Acceso a la Información, la Participación Pública y el Acceso a la Justicia en Asuntos Ambientales en América Latina y el Caribe, mejor conocido como el Acuerdo de Escazú y al igual que el capítulo 7 sobre el Régimen Ecológico contenido en la Constitución Política de la República de Panamá de 1972.

Debemos dejar claro, que no nos oponemos al desarrollo de la comunidad. Sin embargo, es preciso subrayar que el Ministerio de Ambiente, es por mandato de la ley, la entidad rectora del Estado en materia de protección, conservación, preservación y restauración del ambiente y el uso sostenible de los recursos naturales para asegurar el cumplimiento y aplicación de las leyes, los reglamentos y la Política Nacional de Ambiente; por lo cual es su deber insoslayable tomar medidas orientadas a poner orden y que se respete nuestro ordenamiento legal.

Por lo anteriormente expuesto, estamos claros que el Ministerio de Ambiente deberá convocar a consulta pública sobre temas o problemas ambientales que, por su importancia, requieran ser sometidos a la consideración de la población. En este sentido, hay movimiento cívico organizado que se va a reunir con el Alcalde sobre temas similares que están afectando otras partes del distrito.

Al respecto, los Directores Regionales del Ministerio de Ambiente, de acuerdo a lo que establece el artículo 9, literal c del Decreto Ejecutivo No. 123 de 14 de agosto de 2009, las Administraciones Regionales de la ANAM (hoy, Ministerio de Ambiente), tendrán dentro de sus funciones y responsabilidades:

c. Velar por el cumplimiento de los procedimientos administrativos y la concurrencia de los contenidos de los Estudios de Impacto Ambiental que deben someterse a su evaluación, una vez estén habilitadas.

Dentro de este mismo orden de ideas, podrán conformar plataformas de coordinación interinstitucional con el fin de coordinar acciones técnicas, científicas y administrativas entre las instituciones públicas, para el aprovechamiento sostenible de los recursos y conservación de los ecosistemas, propiciando el ordenamiento de las actividades humanas. Cabe agregar que el Ingeniero Municipal ha visitado el área y está al tanto de las situaciones que nos aquejan y preocupan.

En el caso en cuestión, al ser el Proyecto Residencial Johnny Woodland Etapas II y III, enmarcado en EIA Categoría I, se ha infringido la letra y espíritu de lo establecido en el artículo 13 del Decreto Ejecutivo No. 123 de 14 de agosto de 2009, el cual es del tenor siguiente:

Artículo 13. Sin perjuicio de otros derechos, durante el Proceso de Evaluación de Impacto Ambiental de un proyecto, obra o actividad, la sociedad podrá:

- a. Informarse del contenido del Estudio de Impacto Ambiental y de los documentos presentados por el Promotor o generados por la autoridad competente durante el proceso de Evaluación de Impacto Ambiental, de acuerdo con lo dispuesto en las normas legales, reglamentarias y complementarias correspondientes;
- b. Formular observaciones al Estudio de Impacto Ambiental y al respectivo Plan de Manejo Ambiental, durante el proceso de solicitud de información a la comunidad y/o de consulta formal previsto en las normas legales correspondientes y en el presente Reglamento; y
- c. Advertir a la ANAM, ya sea a través de la Administración Regional, de la Dirección de Evaluación y Ordenamiento Ambiental, de la Administración General o a la institución correspondiente, sobre las afectaciones ambientales que pudieran producirse por la falta de consideración o de un enfoque mal orientado sobre las características ambientales, los recursos que se afectarían incluyendo a la población, y/o por la proposición del promotor de medidas inadecuadas en el correspondiente Plan de Manejo Ambiental.

Cabe señalar que el Programa de las Naciones Unidas para el Medio Ambiente (PNUMA) a través de su Oficina Regional para Latinoamérica y el Caribe (ORLAC), opina que un mejor acceso a datos e información significativa ayuda a aumentar la capacidad de los gobiernos y los tomadores de decisiones en general de usar el conocimiento para la toma de decisiones y la planificación de acciones para el desarrollo humano sostenible.

De acuerdo a Henri Lefebvre, escritor, filósofo y educador francés, en sus "Reflexiones medioambientales de la expansión urbana", ha señalado atinadamente que:

El tipo de desarrollo que la ciudad necesita para cumplir el papel protagonista que los nuevos tiempos le exigen debe contemplar no sólo aquel desarrollo económico, sino también y de manera inexcusable, la sostenibilidad ambiental. La planificación económica y urbanística de la ciudad debe ceñirse a los propios límites ambientales para hacer de la misma un enclave habitable, con el fin de ofrecer a las generaciones futuras las mismas opciones de las que hoy se dispone. En definitiva, «es necesario romper de una vez el vínculo entre crecimiento económico y degradación ambiental.» (el énfasis es nuestro).

Como ciudadanos responsables, no queremos que la prisa, la anarquía y la especulación den lugar a la construcción de nuevas urbanizaciones o proyectos en nuestra comunidad prescindiendo de cualquier intención estética, de forma desorganizada, y sin planificación previa, guiados primordialmente por motivos económicos o simplemente de inconsciencia.

Por todo lo anteriormente expuesto, le solicitamos de la manera más respetuosa, nos conceda una reunión con usted y miembros de su equipo técnico para tratar este tema que merece una atención urgente. Además, exigimos se tomen las medidas necesarias para detener cualquier daño o amenaza a nuestra calidad de vida con base al respeto del **Principio Precautorio** que exige que cuando exista un peligro de pérdida, daño o afectación significativa a la Naturaleza, aunque no haya evidencia plena o certeza científica de ello, esto no deberá utilizarse como razón para posponer la adopción de medidas protectoras, eficaces y oportunas para la protección de los derechos de la naturaleza e igualmente el **Principio de Interés Superior de la Naturaleza**, que demanda la especial tutela de los derechos fundamentales de la Naturaleza, radicados en su valor intrínseco debido a la vulnerabilidad que tiene ante las actividades humanas que puedan alterar sus ciclos ecológicos y vitales.

c.c. Su Excelencia, Juan Carlos Navarro, Ministro de Ambiente.

Graciela Palacios, Directora de Evaluación Ambiental, Ministerio de Ambiente.

Eduardo Rodríguez, Alcalde de Boquete.

Atentamente,



Oldemar Pitti Zapata (cédula 4-823-778)

Contacto: Cel. 6470-1965 correo: enzopitti02@gmail.com

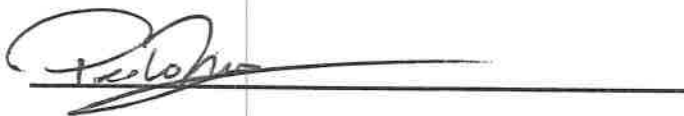

Pedro Moss (cédula 4-255-8069)

Contacto: Cel. 6780-7317 correo: moss.pedro@gmail.com

NOMBRE	NÚMERO DE CÉDULA	FIRMA
A. O. Vejarano	4-173-621	A. O. Vejarano
José C. Vejarano	4-715-213	José C. Vejarano
Alfredo	4-737-538	Alfredo Pitti
Luis Fuentes	4-223-125	Luis Fuentes
Antonio	4-772-195	Antonio
Margarita R. G.	4-122-2329	Margarita R. G. 4-122-2329
Holme Rantes	4-827-768	Holme Rantes
Ramón D.	4-202-543	Ramón D.
Gustavo Aguero	3-739-1218	Gustavo Aguero
Joseph R. Cortés	4-734-1780	Joseph R. Cortés
Isabel Pitti	4-720-1649	Isabel Pitti
Jesica Montezuma	4-809-1773	Jesica Montezuma
Juan Pitti	4-744-1405	Juan Pitti
Isabel Maria Tobo	4-268-783	Isabel M. Tobo
Quirino Ruiz H.	2-128-314	Quirino Ruiz H.
Rosa A. Ditty	4-155-1127	Rosa A. Ditty
Domini A. Ditty	4-231-843	Domini A. Ditty
Michael Ditty	4-754-886	Michael Ditty
Harold Costa	1-740-927	Harold Costa
Eugen Martinez	4-824-215	Eugen Martinez
Jessica Ayala	1-788-264	Jessica Ayala
Amanda R. Guerra	4-735-1870	Amanda R. Guerra
Emanuel Torres Molina	1-749-1569	Emanuel Torres M.
Stephany Santo	4-806-2047	Stephany Santo

NOMBRE	NÚMERO DE CÉDULA	FIRMA
Sara Castellón	4-846-1974	Sara Castellón
Rubén de Graça	4-810-1284	Rubén de Graça
Imperio Montezuma	4-796-1465	Imperio Montezuma
Luis de la Cruz	4-729-2452	Luis de la Cruz
Oscar Caballero	4-758-9774	Oscar Caballero
Luis Rocio	4-837-1516	Luis Rocio
Gerardo Delcid	4-827-1607	Gerardo Delcid
Lázaro Serrano A.	4-195-22	Lázaro Serrano A.
Lázaro Serrano	8-119-983	Lázaro Serrano
Ludovino Sánchez	4-74-35	Ludovino Sánchez
Abdón Fuentes	4-909-1170	Abdón Fuentes
Yveline González	4-202-963	Yveline González
Esteban Fuentes	4-815-991	Esteban Fuentes
Madeline Fuentes	4-732-864	Madeline Fuentes
José Luis Fuentes	4-703-770	José Luis Fuentes
Rodrigo Rosalón	4-192-385	Rodrigo
Amorah de Landry	4-1524	Amorah de Landry
Manuel Alfonso Sánchez	4-64-445	Manuel
Alfira de la Cruz	4-743-385	Alfira
Arístides Ríos	4-251-1004	
Manuel de la Cruz	4-755-643	Manuel de la Cruz
Marta de la Cruz	4-758-642	Marta de la Cruz
Enrique de la Cruz	4-772-970	Enrique de la Cruz
Miguel de la Cruz	4-758-107	Miguel de la Cruz
Valerio Santos	1-756-490	Valerio Santos

NOMBRE	NÚMERO DE CÉDULA	FIRMA
Oldemar Pitti	4-250-159	Oldemar Pitti L.
Chantal Sandoval	4-813-1619	Chantal M. Sandoval R.
Karin Ortiz	4-839-1277	Karin Ortiz
Maria Pitti	4-204-26	Maria Pitti
Francisco Rios	4-116-531	Francisco Rios
Graciela Pitti L.	4-146-2725	Graciela Pitti
Cesar R. Quintanilla	4-267-643	Cesar R. Quintanilla R.
Luz H. Hidalgo S.	4-770-1349	Luz H. Hidalgo S.
Ricardo Serrano	4-743-1	Ricardo A. Serrano C.
Loudys Pitti	4-791-1135	Loudys Pitti
Rebecca Espinosa	4-791-280	Rebecca Espinosa
Concepcion Pitti	4-775-2341	
Rosalina Rios Pitti	4-818-934	Rosalina Rios P.
Zuleika Pitti	4-786-838	Zuleika Pitti
Amador Pitti	4-102-1838	Amador Pitti
Rosa Elvira Miranda	4-219-16	Rosa Elvira Miranda
WITA Buena	4-191-909	WITA Buena
Vivian Pitti	4-181-2319	Vivian Pitti
Henri Pitti	4-112-220	Henri Pitti
Alfred Miranda	4-754-671	Alfred Miranda P.
Raquel de Miranda	4-774-104	Raquel de Miranda
Thomson Pitti	4-759-505	Thomson Pitti
Luis Pitti	4-770-488	Luis Pitti
Deisi M. Caballero	4-155-2146	Deisi M. Caballero
KATARINA MOSS	E-8-106 702	Katarina Moss

NOMBRE	NÚMERO DE CÉDULA	FIRMA
Julia Zapata	4-227-978	Julia-a. zapata
Oldemar Pitti	4-823-779	Oldemar pittti
Elmer Ortiz	4-772-1389	Elmer M. Ortiz
Karel Miranda	4-806-1556	Karel Miranda
Lecilia Castillo	4-132-2052	Lecilia Castillo
Isbeth Miranda	4-792-1350	Isbeth Miranda
Fidel Muerra	4-733-2162	Fidel Muerra
Maritza Río	4-254-330	Maritza Río
Mejia D. Vezara	4-99-1741	
Grisel B. V.	4-753-25	- Grisel B. V.
Patricia V. de Gón	4-209-995	Patricia V. de Gón
Elizabeth de Bracia	4-758-646	Elizabeth de Bracia
Renaldo De Gaudio	4-801-243	Renaldo De Gaudio
Lirielka Novira	4-828-2058	Lirielka Novira
Harald Gerhard Drews	E-8-202918	H. Drews
WILIAM BANGTORN	E-8-121942	W. Bangtorn
André Swiderch	E-8-192189	André Swiderch
Dan Strauss	E-8-202917	Dan Strauss
Andrea Sonntag	E-8-199314	Andrea Sonntag
Peter Sonntag	E-8-199313	Peter Sonntag
TANIA STRAUSS	E-8-202920	Tania Strauss