

SECCIÓN DE EVALUACIÓN DE ESTUDIO DE IMPACTO AMBIENTAL
INFORME TÉCNICO DE INSPECCIÓN DE CAMPO DE EsIA, CATEGORÍA I

DRPO-SEIA-IIO-042-2023.

I. DATOS GENERALES.

NOMBRE DEL ESIA:	"ADECUACIÓN DE TERRENO"	
NOMBRE DEL PROMOTOR:	JIN HAO LIAO DE CHONG	
REPRESENTATE LEGAL:	JIN HAO LIAO DE CHONG	
ACTIVIDAD ECONÓMICA PROYECTADA:	CONSTRUCCIÓN	
CONSULTORES Y N° DE REGISTRO:	FERNANDO CÁRDENAS RICARDO MARTÍNEZ	IRC-005-2006 IRC-023-2004
UBICACIÓN DEL PROYECTO:	VIA DE CERRO SILVESTRE, CORREGIMIENTO DE ARRAIJÁN, DISTRITO DE ARRAIJÁN, PROVINCIA DE PANAMÁ OESTE.	
PARTICIPANTES:	Por MiAMBIENTE: Tec. Jean C. Peñaloza SEIA – Dirección Regional Panamá Oeste.	Por la consultora: Ing. Fernando Cárdenas
FECHA DE INSPECCIÓN:	19 DE ENERO 2023	
FECHA DE ELABORACION:	31 DE ENERO 2023	

II. OBJETIVOS DE LA INSPECCIÓN.

Corroborar en campo la descripción física y biológica del Estudio de Impacto Ambiental Categoría I, en proceso de evaluación.

III. DESARROLLO DE LA INSPECCIÓN.

El día miércoles 19 de enero de 2023, siendo las 10:30 a.m., se realiza inspección a campo para verificar las condiciones físicas y biológicas que se describen en el Estudio de Impacto Ambiental, Categoría I, en proceso de evaluación. A la misma asistieron técnicos de MiAMBIENTE, y por la parte consultora, mencionados en el cuadro de datos generales. Se inicia el recorrido de las áreas del proyecto y sus colindantes. El mismo culminó a las 11:20 a.m.

IV. DESCRIPCIÓN DEL PROYECTO.

El proyecto consiste en la adecuación de un terreno que actualmente se mantiene sin uso productivo; el mismo se prepara para proyectos de desarrollo en el futuro. El polígono a utilizar para el desarrollo del proyecto es de 1,220 m², el mismo recibirá una adecuación para futuros proyectos de desarrollo. Dentro de las actividades a realizar podemos mencionar: Tala, Limpieza y desbroce: La limpieza del área incluye la eliminación de todo tipo de desechos, incluyendo la vegetación existente. En el polígono a desarrollar se observa la existencia de una vegetación herbácea en su totalidad. Para los desechos orgánicos, producto de las necesidades fisiológicas de los empleados en la etapa de ejecución, el promotor contará con servicios sanitarios portátiles, arrendados por una empresa encargada de brindar estos servicios, la cual tiene la responsabilidad de realizar un mantenimiento periódico y eliminar las letrinas al finalizar el proyecto.

V. VERIFICACIÓN EN CAMPO.

El proyecto se desarrollará en la Finca con Folio Real No. 480334 (F), con Código de Ubicación 8001, con una superficie de 2ha+5,744m², de las cuales se utilizarán 1,220m², para el desarrollo

del proyecto, ubicado en el corregimiento de Cerro Silvestre, distrito de Arraiján, provincia de Panamá Oeste, sobre las siguientes coordenadas de ubicación UTM, DATUM WGS-84:

PUNTO	ESTE	NORTE
1	645050	988920
2	645055	988891
3	645023	988885
4	645007	988923
5	645023	988932
6	645029	988910

En cuanto al **medio físico**, el área del proyecto presenta una topografía ligeramente inclinada con pendientes que van desde los 18% a 23% de inclinación, suelo de textura arcilloso. En cuanto a recursos hídricos, dentro del área del área, no existen cuerpos hídricos, de ninguna clase; así como en sus colindancias, por lo tanto lo observado en campo, respecto a este componente, está acorde con lo descrito en el EsIA Categoría I, en proceso.

Con relación al **medio biológico**, el área del proyecto, presenta solamente un estrato herbáceo (gramínea), siendo la vegetación dominante in-situ. Por lo que la información del punto biológico con respecto a la flora, es concordante con lo plasmado en el EsIA Categoría I en evaluación. En cuanto a especies silvestres, el sitio carece completamente de este componente, por sus características físicas/biológicas actuales, dado la fuerte intervención de la zona en general, los cambios graduales de uso de suelo, su colindancia con diversas viviendas unifamiliares, comercios de todo tipo, y la vía Panamericana, entre otros. Por lo que la información relacionada al punto biológico en cuanto a fauna silvestre se encuentra acorde con lo descrito en el EsIA Categoría I, objeto de la presente evaluación.

Referente a la **Percepción Local sobre el Proyecto, Obra o Actividad**, el Estudio de Impacto Ambiental, Categoría I presentado, evidencia que el día 25 de noviembre de 2022, se aplicó un total de diez (10) entrevistas, obteniendo como resultado que un 60% indicaron que sí conocían el proyecto, un 80% considera que es un proyecto bueno para el desarrollo del área, un 80% dice que si dará beneficios en cuanto al desarrollo del área, y un 80% de las personas entrevistadas indicaron que el proyecto no afectará el ambiente del área donde se desarrollará.

VI. AMPLIACIONES SOLICITADAS Y SU JUSTIFICACIÓN.



Se deja constancia que no se requiere ninguna información aclaratoria respecto al componente físico, biológico del proyecto descrito en el EsIA Categoría I.

VII. CONSIDERACIONES FINALES.

En cuanto al componente físico, biológico del área del proyecto se considera que lo visto en campo concuerda con lo descrito en el EsIA Categoría I.

EVALUADO POR:

JEAN C. PEÑALOZA
Técnico Evaluador de Sección de EsIA.
Dirección Regional de Panamá Oeste
MINISTERIO DE AMBIENTE.

Vo. Bo.:

YOLANY CASTRO
Directora Regional Encargada
Dirección Regional de Panamá Oeste
MINISTERIO DE AMBIENTE

IMÁGENES DEL ÁREA



Imágenes: 1, 2: visuales en perspectiva amplia general del área del proyecto, observada de distintos ángulos, donde se aprecian la conformación de la vegetación, compuesta por un estrato herbáceo (gramínea), no existen fuentes hídricas naturales de ninguna clase en el predio, ni tampoco presenta características biológicas para el desarrollo de especies silvestres perennes u otras.
Fecha: 19-01-2023
Foto: Jean Peñaloza



Imagen: 3: otra visual de la cubierta vegetal existe, constituida mayoritariamente por herbazales, de alta predominancia en el sitio.
Fecha: 19-01-2023
Foto: Jean Peñaloza

Imagen: 4, hito delimitante del terreno.
Fecha: 19-01-2023
Foto: Jean Peñaloza

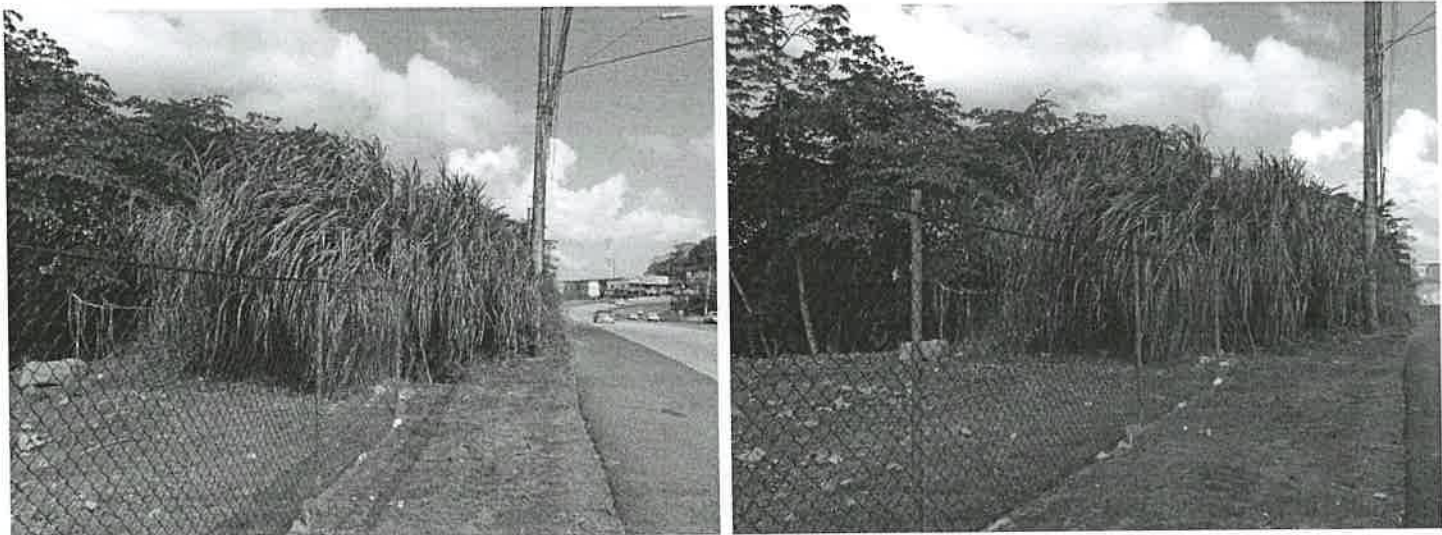

Imágenes: 5, 6: imagen de referencia donde se observa la ubicación del área del proyecto con respecto a la vía principal de la Comunidad de Cerro Silvestre, a la altura de la entrada de Nuevo Chorrillo.
Fecha: 19-01-2023
Foto: Jean Peñaloza

23

SECCIÓN DE EVALUACIÓN DE ESTUDIO DE IMPACTO AMBIENTAL.
INFORME TÉCNICO DE EVALUACIÓN DE EsIA, CATEGORÍA 1.
DRPO-SEIA-IT-APR-043-2023.

I. DATOS GENERALES:

FECHA:	31 DE ENERO DE 2023
NOMBRE DEL PROYECTO:	“ADECUACIÓN DE TERRENO”
PROMOTOR:	JIN HAO LIAO DE CHONG
CONSULTORES:	FERNANDO CÁRDENAS IRC-005-2006 RICARDO MARTÍNEZ IRC-023-2004
UBICACIÓN:	CORREGIMIENTO DE ARRAIJÁN, DISTRITO DE ARRAIJÁN, PROVINCIA DE PANAMÁ OESTE.

II. ANTECEDENTES:

El día 03 de enero de 2023, la señora **JIN HAO LIAO DE CHONG**, de nacionalidad china, con carné de residente permanente No. **E-8-62275**, presentó ante el Ministerio de Ambiente, el Estudio de Impacto Ambiental, Categoría I, denominado **ADECUACIÓN DE TERRENO**, ubicado en el corregimiento de Arraiján, distrito de Arraiján, provincia de Panamá Oeste, elaborado bajo la responsabilidad, de **FERNANDO CÁRDENAS** y **RICARDO MARTÍNEZ**, persona(s) **NATURALES**, debidamente inscritas en el Registro de Consultores Idóneos que lleva el Ministerio de Ambiente, mediante la(s) Resolución(es) **IRC-005-2006** e **IRC-023-2004**, respectivamente. (Ver foja 01 del expediente administrativo correspondiente).

Se procedió a verificar que el EsIA categoría I, cumpliera con los contenidos mínimos y se elaboró el Informe de revisión de contenidos mínimos del estudio de impacto ambiental correspondiente, el cual recomienda la admisión y se admite a través de **PROVEIDO-ADM-SEIA-002-2022**, con fecha de 12 de enero de 2023. (Ver foja de la 11 y 12 del expediente administrativo correspondiente).

Mediante **correo electrónico** del 18 de enero de 2023, la Sección de Evaluación de Estudio de Impacto Ambiental Panamá Oeste, remite coordenadas del proyecto a la Dirección de Evaluación y Ordenamiento Territorial Ambiental, Sede Central, para verificar la ubicación del proyecto. (Ver foja de la 13 a la 16 del expediente administrativo correspondiente).

Mediante **correo electrónico** del 24 de enero de 2023, la Dirección de Evaluación y Ordenamiento Territorial Ambiental, Sede Central, nos informa que las coordenadas corresponden al sitio mencionado en el Estudio de Impacto Ambiental Categoría I. (Ver foja de la 17 a la 19 del expediente administrativo correspondiente).

A través del Informe Técnico de Inspección de Campo de EsIA, Categoría I, **DRPO-SEIA-IIO-042-2023**, fechado 31 de enero de 2023, se realizó inspección técnica de campo el día 19 de enero de 2023, evaluando el componente físico y biológico del área del proyecto. (Ver foja de la 20 a la 22 del expediente administrativo correspondiente).

III. DESCRIPCIÓN DEL PROYECTO:

Según el Estudio de Impacto Ambiental Categoría I, el proyecto consiste en la adecuación de un terreno que actualmente se mantiene sin uso productivo; el mismo se prepara para proyectos de desarrollo en el futuro. El polígono a utilizar para el desarrollo del proyecto es de 1,220 m2, el mismo recibirá una adecuación para futuros proyectos de desarrollo. Dentro de las actividades a realizar podemos mencionar: Tala, Limpieza y desbroce: La limpieza del área incluye la eliminación de todo tipo de desechos, incluyendo la vegetación

24

existente. En el polígono a desarrollar se observa la existencia de una vegetación herbácea en su totalidad. Para los desechos orgánicos, producto de las necesidades fisiológicas de los empleados en la etapa de ejecución, el promotor contará con servicios sanitarios portátiles, arrendados por una empresa encargada de brindar estos servicios, la cual tiene la responsabilidad de realizar un mantenimiento periódico y eliminar las letrinas al finalizar el proyecto.

El proyecto se desarrollará en la Finca con Folio Real No. 480334 (F), con Código de Ubicación 8001, con una superficie de 2ha+5,744m², de las cuales se utilizarán 1,220m², para el desarrollo del proyecto, ubicado en el corregimiento de Cerro Silvestre, distrito de Arraiján, provincia de Panamá Oeste, sobre las siguientes coordenadas de ubicación UTM, DATUM WGS-84:

PUNTO	ESTE	NORTE
1	645050	988920
2	645055	988891
3	645023	988885
4	645007	988923
5	645023	988932
6	645029	988910

IV. ANÁLISIS TÉCNICO:

Después de revisado y analizado el Estudio de Impacto Ambiental Categoría I, y cada uno de los componentes ambientales del mismo, así como su Plan de Manejo Ambiental, pasamos a revisar algunos aspectos destacables en el proceso de evaluación del referido Estudio.

En cuanto al **medio físico**, el área del proyecto presenta una topografía ligeramente inclinada con pendientes que van desde los 18% a 23% de inclinación, suelo de textura arcilloso. En cuanto a recursos hídricos, dentro del área del área, no existen cuerpos hídricos, de ninguna clase; así como en sus colindancias, por lo tanto lo observado en campo, respecto a este componente, está acorde con lo descrito en el EsIA Categoría I, en proceso.

Con relación al **medio biológico**, el área del proyecto, presenta solamente un estrato herbáceo (gramínea), siendo la vegetación dominante in-situ. Por lo que la información del punto biológico con respecto a la flora, es concordante con lo plasmado en el EsIA Categoría I en evaluación. En cuanto a especies silvestres, el sitio carece completamente de este componente, por sus características físicas/biológicas actuales, dado la fuerte intervención de la zona en general, los cambios graduales de uso de suelo, su colindancia con diversas viviendas unifamiliares, comercios de todo tipo, y la vía Panamericana, entre otros. Por lo que la información relacionada al punto biológico en cuanto a fauna silvestre se encuentra acorde con lo descrito en el EsIA Categoría I, objeto de la presente evaluación.

Referente a la **Percepción Local sobre el Proyecto, Obra o Actividad**, el Estudio de Impacto Ambiental, Categoría I presentado, evidencia que el día 25 de noviembre de 2022, se aplicó un total de diez (10) entrevistas, obteniendo como resultado que un 60% indicaron que sí conocían el proyecto, un 80% considera que es un proyecto bueno para el desarrollo del área, un 80% dice que si dará beneficios en cuanto al desarrollo del área, y un 80% de las personas entrevistadas indicaron que el proyecto no afectará el ambiente del área donde se desarrollará.

En resumen, durante la evaluación del Estudio de Impacto Ambiental Categoría I presentado, se determinó que los impactos más significativos a generarse por el desarrollo

de la actividad son principalmente la afectación a la calidad del aire por generación de ruido, olores y partículas en dispersión por el uso de equipo pesado y generación de desechos sólidos y líquidos, generación de empleos directos e indirectos, entre otros. Para estas afectaciones el Estudio de Impacto Ambiental Categoría I, presenta medidas de prevención y mitigación adecuadas para cada uno de los impactos arriba señalados, por lo que se considera viable el desarrollo de la actividad.

En adición a los compromisos adquiridos en el Estudio de Impacto Ambiental Categoría I, el **PROMOTOR** del proyecto, tendrá que:

- a. Colocar, dentro del área del proyecto y antes de iniciar su ejecución, un letrero en un lugar visible con el contenido establecido en formato adjunto.
- b. Indicar por medio de Nota, a la Dirección Regional del Ministerio de Ambiente en Panamá Oeste, del inicio de su proyecto en el terreno.
- c. Solicitar la Inspección Técnica correspondiente, ante la Sección Forestal (SEFOR) de la Dirección Regional de Panamá Oeste, para determinar el pago que se amerite en concepto de Indemnización Ecológica de acuerdo con la **Resolución No. AG-0235-2003**, del 12 de junio de 2003, del área a impactar, por lo que contará con treinta (30) días hábiles, una vez la Dirección Regional del Ministerio de Ambiente Panamá Oeste, le dé el monto a cancelar, de lo contrario no podrá iniciar el desarrollo del proyecto.
- d. Cumplir con el **Decreto Ejecutivo N° 306** de 04 de septiembre de 2002, que adopta el reglamento para el control de los ruidos en espacios públicos, áreas residenciales o de habitación, así como en ambientes laborales.
- e. Cumplir con el Reglamento **DGNTI-COPANIT-43-2001**. Higiene y Seguridad Industrial. Condiciones de higiene y seguridad en ambiente de trabajo donde se generen sustancias químicas.
- f. Cumplir con la Norma **DGNTI-COPANIT-44-2000**, de Higiene y seguridad industrial. Condiciones de higiene y seguridad en ambientes de trabajo donde se generen ruidos.
- g. Cumplir con la Norma **DGNTI-COPANIT-45-2000**, sobre Condiciones de higiene y seguridad en ambientes de trabajo donde se generen vibraciones.
- h. Cumplir con el manejo integral de los desechos sólidos que se producirán en el área del proyecto, con su respectiva ubicación para la disposición final, durante las fases de construcción y/o abandono de ser necesario en estricto cumplimiento de lo establecido en la **Ley 66** de 10 de noviembre de 1947, por la cual se aprueba el Código Sanitario.
- i. Cumplir con la **Ley 6** del 11 de enero del 2007, que dicta normas sobre el manejo de residuos aceitosos derivados de hidrocarburos o de base sintética en el territorio nacional.
- j. Cumplir con la implementación de las medidas de mitigación y control eficientes para mitigar el aumento de la generación de partículas de polvo durante la fase de construcción del proyecto.
- k. Cumplir con todas las Medidas de Mitigación Eficientes y tendientes a minimizar el riesgo de deslizamientos, deslaves, escorrentías, y otros en el área del proyecto, que sean propenso a erosión, y que pudiesen ocasionar arrastre de material, y sedimentos, producto de labores de conformación del terreno, afectando a personas terceras del área y la vía principal.
- l. Respetar las servidumbres y colindancias con su terreno.

26

- m. Ejecutar un programa de arborización y engramado dentro del polígono del proyecto.
- n. La **PROMOTORA** está obligado a conciliar con la comunidad cualquier discrepancia de tipo ambiental, que por razones de ejecución del proyecto tanto en su fase de construcción como de abandono se presente.
- o. Reportar de inmediato al **Ministerio de Cultura, (MiCultura)**, el hallazgo de cualquier objeto de valor histórico o arqueológico para realizar el debido rescate.
- p. Mantener medidas efectivas de protección y seguridad para los transeúntes, tránsito vial y los vecinos que colindan con el proyecto, mantener siempre informada a la comunidad de las actividades a ejecutar, señalizar el área de manera continua hasta la culminación de los trabajos con letreros informativos y preventivos con la finalidad de evitar accidentes de cualquier magnitud.
- q. Realizar todas las reparaciones de las vías o área de servidumbre públicas que sean afectadas a causa de los trabajos a ejecutar, y dejarlas igual o en mejor estado en las que se encontraban.
- r. Regular el flujo vehicular en cuanto a entrada, salida y cruce de vehículos y/o equipo pesado en el área donde se desarrollarán los trabajos, manteniendo las debidas señalizaciones reglamentarias; así como las vías de acceso, y principales completamente limpias, libre de lodos, de arrastre u otro material orgánico, provenientes del proyecto, de darse el caso.
- s. Contar con todos los permisos y trámites de aprobación de las autoridades correspondientes, previas a la ejecución del proyecto con base a todos los compromisos adquiridos en el referido EsIA y en la Resolución Ambiental.
- t. Presentar ante la Dirección Regional del **MINISTERIO DE AMBIENTE** de Panamá Oeste, un informe, cada tres (3) meses durante la etapa de construcción y un (1) informe final de cierre al culminar la obra, contados a partir de la notificación de la presente Resolución Administrativa, sobre la implementación de las medidas aprobadas, en un (1) ejemplar original impreso y un (1), (CD) de acuerdo a lo señalado en el Estudio de Impacto Ambiental Categoría I y en esta Resolución. Este informe deberá ser elaborado por un profesional (**AUDITOR AMBIENTAL**), **IDÓNEO E INDEPENDIENTE** de **LA PROMOTORA** del proyecto.
- u. Presentar ante la Dirección Regional del **MINISTERIO DE AMBIENTE** de Panamá Oeste, cualquier modificación, adición o cambio de las técnicas y/o medidas que no estén contempladas en el Estudio de Impacto Ambiental Categoría I aprobado, con el fin de verificar si se precisa la aplicación de las normas establecidas para tales efectos en el Decreto Ejecutivo N° 123 de 14 de agosto de 2009, modificado con el Decreto Ejecutivo N° 155 de 05 de agosto de 2011, Decreto Ejecutivo N° 975 de 23 de agosto de 2012.

V. CONCLUSIONES:

1. Que una vez evaluado el Estudio de Impacto Ambiental Categoría I, presentado por la señora **JIN HAO LIAO DE CHONG**, y verificado que este cumple con los aspectos técnicos y formales, los requisitos mínimos establecidos en el Decreto Ejecutivo No.123 de 14 de agosto de 2009, modificado por el Decreto Ejecutivo No.155 de 05 de agosto de 2011, Decreto Ejecutivo N° 975 de 23 de agosto de 2012, y que el mismo se hace cargo adecuadamente de los impactos producidos por la construcción y operación del proyecto, se considera viable el desarrollo del mismo.

2. Que el Estudio de Impacto Ambiental Categoría I, en su Plan de Manejo Ambiental propone medidas de mitigación apropiadas sobre los impactos y riesgos ambientales que se producirán a la atmósfera y aspectos socioeconómicos durante la fase de construcción y operación del proyecto.
3. La comunidad directamente en contacto con el desarrollo del proyecto, como parte del proceso de participación ciudadana, un 80% dice que si dará beneficios en cuanto al desarrollo del área.

VI. RECOMENDACIONES:

Luego de la evaluación integral, se recomienda **APROBAR** el Estudio de Impacto Ambiental Categoría I, correspondiente al proyecto denominado “**ADECUACIÓN DE TERRENO**”, cuyo promotor es **JIN HAO LIAO DE CHONG**.

JEAN C. PEÑALOZA
Jefe de Sección De EsIA.
Dirección Regional de Panamá Oeste
MINISTERIO DE AMBIENTE.

YOLANY CASTRO
Directora Regional Encargada
Dirección Regional de Panamá Oeste
MINISTERIO DE AMBIENTE.



MA/jp

28

REPÚBLICA DE PANAMÁ.
MINISTERIO DE AMBIENTE
RESOLUCIÓN DRPO-SEIA-RES-IA- 029 -2023.
De 14 de Febrero de 2023.

Por la cual se aprueba el Estudio de Impacto Ambiental, Categoría I, correspondiente al proyecto denominado “**ADECUACIÓN DE TERRENO**”, cuyo Promotor es **JIN HAO LIAO DE CHONG**, con carné de residente permanente No. **E-8-62275**.

La suscrita Directora Regional Encargada del Ministerio de Ambiente Panamá Oeste, en uso de sus facultades legales, y

CONSIDERANDO:

Que la señora **JIN HAO LIAO DE CHONG**, de nacionalidad china, con carné de residente permanente No. **E-8-62275**, se propone realizar el proyecto denominado “**ADECUACIÓN DE TERRENO**”.

Que el día 03 de enero de 2023, la señora **JIN HAO LIAO DE CHONG**, presentó ante el Ministerio de Ambiente, el Estudio de Impacto Ambiental, Categoría I, denominado “**ADECUACIÓN DE TERRENO**”, ubicado en el corregimiento de Arraiján, distrito de Arraiján, provincia de Panamá Oeste, elaborado bajo la responsabilidad, de **FERNANDO CÁRDENAS** y **RICARDO MARTÍNEZ**, persona(s) **NATURALES**, debidamente inscritas en el Registro de Consultores Idóneos que lleva el Ministerio de Ambiente, mediante la(s) Resolución(es) **IRC-005-2006** e **IRC-023-2004**, respectivamente.

Que según el Estudio de Impacto Ambiental Categoría I, el proyecto consiste en la adecuación de un terreno que actualmente se mantiene sin uso productivo; el mismo se prepara para proyectos de desarrollo en el futuro. El polígono a utilizar para el desarrollo del proyecto es de 1,220 m², el mismo recibirá una adecuación para futuros proyectos de desarrollo. Dentro de las actividades a realizar podemos mencionar: Tala, Limpieza y desbroce: La limpieza del área incluye la eliminación de todo tipo de desechos, incluyendo la vegetación existente. En el polígono a desarrollar se observa la existencia de una vegetación herbácea en su totalidad. Para los desechos orgánicos, producto de las necesidades fisiológicas de los empleados en la etapa de ejecución, el promotor contará con servicios sanitarios portátiles, arrendados por una empresa encargada de brindar estos servicios, la cual tiene la responsabilidad de realizar un mantenimiento periódico y eliminar las letrinas al finalizar el proyecto.

El proyecto se desarrollará en la Finca con Folio Real No. 480334 (F), con Código de Ubicación 8001, con una superficie de 2ha+5,744m², de las cuales se utilizarán 1,220m², para el desarrollo del proyecto, ubicado en el corregimiento de Cerro Silvestre, distrito de Arraiján, provincia de Panamá Oeste, sobre las siguientes coordenadas de ubicación UTM, DATUM WGS-84:

PUNTO	ESTE	NORTE
1	645050	988920
2	645055	988891
3	645023	988885
4	645007	988923
5	645023	988932
6	645029	988910

Que como parte del proceso de evaluación ambiental y considerando lo establecido al respecto en el Decreto Ejecutivo N° 123 de 14 de agosto de 2009, modificado por el Decreto Ejecutivo N° 155 de 05 de agosto de 2011, Decreto Ejecutivo N° 975 de 23 de agosto de 2012, el Estudio de Impacto Ambiental Categoría I, presentado se sometió al proceso de evaluación de impacto ambiental en la Sección de Evaluación de la Dirección Regional del Ministerio de Ambiente de Panamá Oeste; se absolvieron las interrogantes y cuestionamientos así como las opiniones y sugerencias formuladas por el equipo técnico de la Sección de Evaluación de Impacto Ambiental de la Dirección Regional del Ministerio de Ambiente de Panamá Oeste.

Que luego de la evaluación integral del Estudio de Impacto Ambiental, Categoría I, correspondiente al proyecto denominado “**ADECUACIÓN DE TERRENO**”, la Sección de Evaluación Ambiental, mediante Informe Técnico de Evaluación de EsIA, Categoría I, **DRPO-**

SEIA-IT-APR-043-2023, fechado 31 de enero de 2023, que consta en el expediente correspondiente, recomienda su aprobación, fundamentándose en que el mencionado Estudio cumple los requisitos dispuestos para tales efectos por el Decreto Ejecutivo No.123 de 14 de agosto de 2009, modificado por el Decreto Ejecutivo No. 155 de 5 de agosto de 2011, Decreto Ejecutivo N° 975 de 23 de agosto de 2012

Que dadas las consideraciones antes expuestas, la suscrita Directora Regional Encargada del Ministerio de Ambiente Panamá Oeste,

RESUELVE:

Artículo 1. APROBAR el Estudio de Impacto Ambiental Categoría I, correspondiente al proyecto denominado “**ADECUACIÓN DE TERRENO**”, cuya promotora es la señora **JIN HAO LIAO DE CHONG**, con carné de residente permanente **No. E-8-62275**, con todas las medidas contempladas en el referido Estudio de Impacto Ambiental y la información complementaria, las cuales se integran y forman parte de esta Resolución.

Artículo 2. ADVERTIR a la **PROMOTORA**, que deberá incluir en todos los contratos y/o acuerdos que suscriba para su ejecución o desarrollo el cumplimiento de la presente Resolución y de la normativa ambiental vigente.

Artículo 3. ADVERTIR a la **PROMOTORA**, que esta Resolución no constituye una excepción para el cumplimiento de las normativas legales y reglamentarias aplicables a la actividad correspondiente. Igualmente los permisos y/o autorizaciones relativos a actividades, obras o proyectos que han sido sujetos al proceso de evaluación de impacto ambiental, otorgados por otras autoridades competentes de conformidad a la normativa aplicable, no implica la viabilidad ambiental para dicha actividad, obra o proyecto.

Artículo 4. ADVERTIR a la **PROMOTORA**, que en adición a los compromisos adquiridos en el Estudio de Impacto Ambiental y el Informe Técnico tendrá que:

- a. Colocar, dentro del área del proyecto y antes de iniciar su ejecución, un letrero en un lugar visible con el contenido establecido en formato adjunto.
- b. Indicar por medio de Nota, a la Dirección Regional del Ministerio de Ambiente en Panamá Oeste, del inicio de su proyecto en el terreno.
- c. Solicitar la Inspección Técnica correspondiente, ante la Sección Forestal (SEFOR) de la Dirección Regional de Panamá Oeste, para determinar el pago que se amerite en concepto de Indemnización Ecológica de acuerdo con la **Resolución No. AG-0235-2003**, del 12 de junio de 2003, del área a impactar, por lo que contará con treinta (30) días hábiles, una vez la Dirección Regional del Ministerio de Ambiente Panamá Oeste, le dé el monto a cancelar, de lo contrario no podrá iniciar el desarrollo del proyecto.
- d. Cumplir con el **Decreto Ejecutivo N° 306** de 04 de septiembre de 2002, que adopta el reglamento para el control de los ruidos en espacios públicos, áreas residenciales o de habitación, así como en ambientes laborales.
- e. Cumplir con el Reglamento **DGNTI-COPANIT-43-2001**. Higiene y Seguridad Industrial. Condiciones de higiene y seguridad en ambiente de trabajo donde se generen sustancias químicas.
- f. Cumplir con la Norma **DGNTI-COPANIT-44-2000**, de Higiene y seguridad industrial. Condiciones de higiene y seguridad en ambientes de trabajo donde se generen ruidos.
- g. Cumplir con la Norma **DGNTI-COPANIT-45-2000**, sobre Condiciones de higiene y seguridad en ambientes de trabajo donde se generen vibraciones.
- h. Cumplir con el manejo integral de los desechos sólidos que se producirán en el área del proyecto, con su respectiva ubicación para la disposición final, durante las fases de construcción y/o abandono de ser necesario en estricto cumplimiento de lo establecido en la **Ley 66** de 10 de noviembre de 1947, por la cual se aprueba el Código Sanitario.

- i. Cumplir con la **Ley 6** del 11 de enero del 2007, que dicta normas sobre el manejo de residuos aceitosos derivados de hidrocarburos o de base sintética en el territorio nacional.
- j. Cumplir con la implementación de las medidas de mitigación y control eficientes para mitigar el aumento de la generación de partículas de polvo durante la fase de construcción del proyecto.
- k. Cumplir con todas las Medidas de Mitigación Eficientes y tendientes a minimizar el riesgo de deslizamientos, deslaves, escorrentías, y otros en el área del proyecto, que sean propenso a erosión, y que pudiesen ocasionar arrastre de material, y sedimentos, producto de labores de conformación del terreno, afectando a personas terceras del área y la vía principal.
- l. Respetar las servidumbres y colindancias con su terreno.
- m. Ejecutar un programa de arborización y engramado dentro del polígono del proyecto.
- n. La **PROMOTORA** está obligado a conciliar con la comunidad cualquier discrepancia de tipo ambiental, que por razones de ejecución del proyecto tanto en su fase de construcción como de abandono se presente.
- o. Reportar de inmediato al **Ministerio de Cultura, (MiCultura)**, el hallazgo de cualquier objeto de valor histórico o arqueológico para realizar el debido rescate.
- p. Mantener medidas efectivas de protección y seguridad para los transeúntes, tránsito vial y los vecinos que colindan con el proyecto, mantener siempre informada a la comunidad de las actividades a ejecutar, señalar el área de manera continua hasta la culminación de los trabajos con letreros informativos y preventivos con la finalidad de evitar accidentes de cualquier magnitud.
- q. Realizar todas las reparaciones de las vías o área de servidumbre públicas que sean afectadas a causa de los trabajos a ejecutar, y dejarlas igual o en mejor estado en las que se encontraban.
- r. Regular el flujo vehicular en cuanto a entrada, salida y cruce de vehículos y/o equipo pesado en el área donde se desarrollarán los trabajos, manteniendo las debidas señalizaciones reglamentarias; así como las vías de acceso, y principales completamente limpias, libre de lodos, de arrastre u otro material orgánico, provenientes del proyecto, de darse el caso.
- s. Contar con todos los permisos y trámites de aprobación de las autoridades correspondientes, previas a la ejecución del proyecto con base a todos los compromisos adquiridos en el referido EsIA y en la Resolución Ambiental.
- t. Presentar ante la Dirección Regional del **MINISTERIO DE AMBIENTE** de Panamá Oeste, un informe, cada tres (3) meses durante la etapa de construcción y un (1) informe final de cierre al culminar la obra, contados a partir de la notificación de la presente Resolución Administrativa, sobre la implementación de las medidas aprobadas, en un (1) ejemplar original impreso y un (1), (CD) de acuerdo a lo señalado en el Estudio de Impacto Ambiental Categoría I y en esta Resolución. Este informe deberá ser elaborado por un profesional (**AUDITOR AMBIENTAL**), **IDÓNEO E INDEPENDIENTE** de **LA PROMOTORA** del proyecto.
- u. Presentar ante la Dirección Regional del **MINISTERIO DE AMBIENTE** de Panamá Oeste, cualquier modificación, adición o cambio de las técnicas y/o medidas que no estén contempladas en el Estudio de Impacto Ambiental Categoría I aprobado, con el fin de verificar si se precisa la aplicación de las normas establecidas para tales efectos en el Decreto Ejecutivo N° 123 de 14 de agosto de 2009, modificado con el Decreto Ejecutivo N° 155 de 05 de agosto de 2011, Decreto Ejecutivo N° 975 de 23 de agosto de 2012.

Artículo 5. ORDENAR a la **PROMOTORA** corregir el corregimiento que debe ser Cerro Silvestre, en la Finca con Folio Real No. 480334 (F), con Código de Ubicación 8001, además

deberá corregir el nombre correcto de la promotora en el Registro Público, para lo cual tendrá un término de noventa (90) días hábiles a partir de la notificación de la presente Resolución.

31

Artículo 6. ADVERTIR a la **PROMOTORA**, que deberá presentar ante el Ministerio de Ambiente, cualquier modificación del proyecto **ADECUACIÓN DE TERRENO**, de conformidad con el Decreto Ejecutivo N° 123 de 14 de agosto de 2009, modificado con el Decreto Ejecutivo N° 155 de 05 de agosto de 2011, Decreto Ejecutivo N° 975 de 23 de agosto de 2012.

Artículo 7: ADVERTIR a la **PROMOTORA**, que si durante las etapas de construcción o de operación del proyecto, decide abandonar la obra, deberá comunicar por escrito al Ministerio de Ambiente, dentro de un plazo no mayor de treinta (30) días hábiles previo a la fecha en que pretende efectuar el abandono.

Artículo 8: ADVERTIR a la **PROMOTORA**, que si decide desistir de manera definitiva del proyecto, obra o actividad, deberá comunicar por escrito al **Ministerio de Ambiente**, en un plazo no menor de treinta (30) días hábiles antes de la fecha en que se pretende iniciar la implementación de su Plan de Recuperación Ambiental y de Abandono.

Artículo 9. ADVERTIR a la **PROMOTORA**, del proyecto, que si durante las fases de desarrollo, instalación y operación del proyecto, provoca o causa algún daño al ambiente y/o incumple con los compromisos adquiridos se procederá con la investigación, paralización, procesos administrativos y/o sanción que corresponda, conforme al Texto Único de la Ley 41 de 1 de julio de 1998, Ley 8 de 25 de marzo de 2015, sus Decretos, Reglamentos y normas complementarias.

Artículo 10. ADVERTIR a la **PROMOTORA**, que la presente Resolución Ambiental empezará a regir a partir de su notificación y tendrá vigencia de dos (2) años para el inicio de la ejecución del proyecto, contados a partir de la misma.

Artículo 11. NOTIFICAR el contenido de la presente Resolución a la señora **JIN HAO LIAO DE CHONG**, con carné de residente permanente No. **E-8-62275**, o a su Apoderado Legal.

Artículo 12. ADVERTIR que contra la presente Resolución, la señora **JIN HAO LIAO DE CHONG**, con carné de residente permanente No. **E-8-62275**, podrá interponer Recurso de Reconsideración dentro del plazo de cinco (5) días hábiles, contados a partir de su notificación

FUNDAMENTO DE DERECHO: Texto Único de la Ley 41 del 1 de julio de 1998, Decreto Ejecutivo No. 123 de 14 de agosto de 2009, modificado por el Decreto Ejecutivo N° 155 de 5 de agosto de 2011, Decreto Ejecutivo No. 975 de 23 de agosto de 2012, demás normas concordantes y complementarias.

Dado en la provincia de Panamá Oeste, a los diecinueve (19) días, del mes de Febrero del año dos mil veintitrés (2023).

NOTIFÍQUESE Y CÚMPLASE,

YOLANY CASTRO
Directora Regional Encargada
Dirección Regional de Panamá Oeste



YOHANA CASTILLO
Jefa de Sección de Evaluación de EsIA,
Encargada
Dirección Regional de Panamá Oeste
MINISTERIO DE AMBIENTE

ADJUNTO

Formato para el letrero

Que deberá colocarse dentro del área del Proyecto

Al establecer el letrero en el área del proyecto, el promotor cumplirá con los siguientes parámetros:

- 1. Utilizará lámina galvanizada, calibre 16, de 6 pies x 3 pies.
- 2. El letrero deberá ser legible a una distancia de 15 a 20 metros.
- 3. Enterrarlo a dos (2) pies y medio con hormigón.
- 4. El nivel superior del tablero, se colocará a ocho (8) pies del suelo.
- 5. Colgarlo en dos (2) tubos galvanizados de dos (2) y media pulgada de diámetro.
- 6. El acabado del letrero será de dos (2) colores, a saber: verde y amarillo.
 - El color verde para el fondo.
 - El color amarillo para las letras.
 - Las letras del nombre del promotor del proyecto para distinguirse en el letrero, deberán ser de mayor tamaño.
- 7. La leyenda del letrero se escribirá en cinco (5) planos con letras formales rectas, de la siguiente manera:

Primer Plano: PROYECTO: "ADECUACIÓN DE TERRENO".

Segundo Plano: TIPO DE PROYECTO: CONSTRUCCIÓN.

Tercer Plano: PROMOTOR: JIN HAO LIAO DE CHONG

Cuarto Plano: ÁREA: MIL DOSCIENTOS VEINTE METROS CUADRADOS (1,220m²).

Quinto Plano: ESTUDIO DE IMPACTO AMBIENTAL CATEGORÍA I APROBADO POR EL MINISTERIO DE AMBIENTE, MEDIANTE RESOLUCIÓN No. 029 DE 14 DE Febrero DE 2023.

Recibido por:

Fernando Cárdenas
Nombre y apellidos
(En letra de molde)
8-167-2025
Nº de Cédula de I.P.

Fernando Cárdenas
Firma
15/2/23
Fecha

33
Panamá, 14 de febrero de 2023.

LICENCIADA
YOLANY CASTRO
DIRECTORA ENCARGADA MINISTERIO DE AMBIENTE
REGIONAL DE PANAMA OESTE

E. S. D.

 **MI AMBIENTE**
Departamento de Evaluación Panamá Oeste
Recibido por: Pety Rodriguez
Fecha: 15/2/2023
Hora: 1:44 pm

Estimada Licenciada Castro:

Con todo respeto me dirijo a usted para informarle que Yo, **JIN HAO LIAO DE CHONG**, con cedula de identidad personal No. E-8-62275 en representación legal y promotor del proyecto "ADECUACION DE TERRENO", concurrimos ante su digno despacho, con el propósito de DARMENOTIFICADO POR ESCRITO DE LA RESOLUCIÓN, DDPD-SEIA-RES-IA-029-2023, emitida por su despacho, mediante el cual se aprueba el Estudio de Impacto Ambiental Categoría I, arriba señalado.

De igual forma, autorizo al Sr. Fernando Cárdenas con cedula 8-767-2025 a retirar la aprobación antes mencionada.

Con Todo Respeto,

Liao Jin Hao
JIN HAO LIAO DE CHONG
CED.: E-8-62275
PROMOTOR



Yo, **CARLOS M. LABOADA**, Secretario del Concejo Municipal de Arraiján, con cédula 8-220-1176, en Funciones de Notario Público,

CERTIFICO:

La certeza de la identificación del (os) sujeto (s) que firmo (firmaron) el presente documento su (s) firma (s) es (son) auténtica (s).

15 FEB 2023

Arraiján de de
(Testigo) [Firma] (Testigo) [Firma]
Carlos M. Laboada
NOTARIO PUBLICO

Esta autenticación no implica responsabilidad alguna de nuestra parte en cuanto al contenido del Documento.
Art. 116 del código Administrativo, Art. 1718 del código Civil y el Art. 402 del código Judicial

REPÚBLICA DE PANAMÁ
TRIBUNAL ELECTORAL

**Fernando Augusto
Cardenas Abrego**

NOMBRE USUAL:
FECHA DE NACIMIENTO: 18-JUN-1983
LUGAR DE NACIMIENTO: PANAMÁ, PANAMÁ
SEXO: M TIPO DE SANGRE:
EXPEDIDA: 25-SEP-2013 EXPIRA: 25-SEP-2023

8-767-2025

F. Cardenas

