

SECCIÓN DE EVALUACIÓN DE ESTUDIO DE IMPACTO AMBIENTAL  
INFORME TÉCNICO DE INSPECCIÓN DE CAMPO DE EsIA, CATEGORÍA I  
DRPO-SEIA-IIO-109-2023

I. DATOS GENERALES:

NOMBRE DEL ESIA:	LOCALES COMERCIALES	
NOMBRE DEL PROMOTOR:	SUCRE, ARIAS & REYES TRUST SERVICE, S.A.	
REPRESENTANTE LEGAL:	ERNESTO EDUARDO ARIAS SELLES	
ACTIVIDAD ECONÓMICA PROYECTADA:	CONSTRUCCIÓN	
CONSULTORES Y No. DE REGISTRO:	ALEXIS BATISTA STANLEY KU	IRC-068-2009 IRC-048-2020
UBICACIÓN DEL PROYECTO:	ENTRANDO POR LA PANADERÍA LUPITA, CORREGIMIENTO DE VISTA ALEGRE, DISTRITO ARRAIJÁN, PROVINCIA DE PANAMÁ OESTE.	
PARTICIPANTES:	Por MiAMBIENTE: - Hilario Rodríguez / Sección de Evaluación de Impacto Ambiental-Dirección Regional de Panamá. - Magalys Martínez / Consultor	
FECHA DE INSPECCIÓN:	23 DE MARZO DE 2023	
FECHA DE ELABORACIÓN:	23 DE MARZO DE 2023	

II. OBJETIVOS DE LA INSPECCIÓN:

Corroborar en campo la descripción física y biológica del Estudio de Impacto Ambiental Categoría I, para una mejor verificación de los impactos ambientales que se puedan producir en el desarrollo del proyecto en proceso de evaluación.

III. DESARROLLO DE LA INSPECCIÓN:

Siendo las 9:30 a.m., del jueves 23 de marzo de 2023, se realiza inspección a campo para verificar las condiciones físicas y biológicas que se describen en el Estudio de Impacto Ambiental Categoría I en proceso de evaluación. A la misma participó un representante del promotor del proyecto y técnico de la institución. Se inició el recorrido del polígono y de sus áreas colindantes, culminando a las 10:30 a.m.

IV. DESCRIPCIÓN DEL PROYECTO:

Según el Estudio de Impacto Ambiental, Categoría I, el proyecto consiste en la construcción de una infraestructura que albergará en la planta baja 4 locales comerciales con un baño cada uno, además cuenta con área para estacionamiento y se instalará un área para la disposición de la basura (tinaquera) a un costado y cuadro de medidores eléctricos. La construcción incluye además la instalación del sistema de energía eléctrica, sistema de alarma contra incendio, cables telefónicos, tuberías para el abastecimiento de agua potable, sistema sanitario, etc. Su levantamiento incluye paredes de bloques con repello liso en ambas caras, estructuras de concreto, etc. El proyecto se desarrollará sobre la finca con un polígono con Código de Ubicación 8006 con Folio Real 98436 F), la cual posee una superficie global de 235.56m<sup>2</sup>.

VERIFICACIÓN EN CAMPO:

Durante la inspección de campo, se observó que el terreno mantiene una topografía plana, no se observó aguas superficiales dentro del polígono ya que es una infraestructura existente (casa). El mismo es colindante con residencias en su entorno ambiente

## IMÁGENES DEL POLÍGONO



**Imagen 1, 2** área frontal del proyecto con permiso del municipio para demolición.

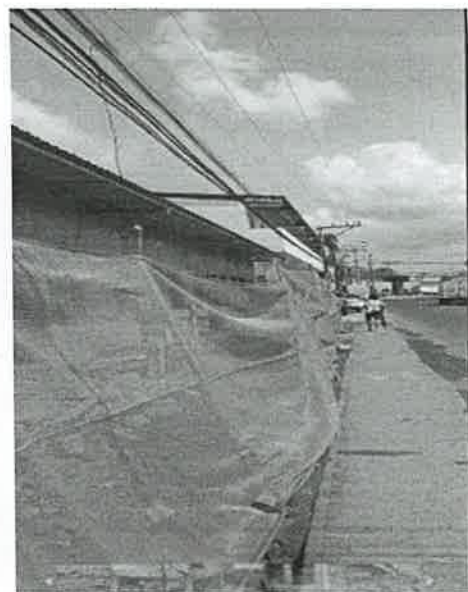
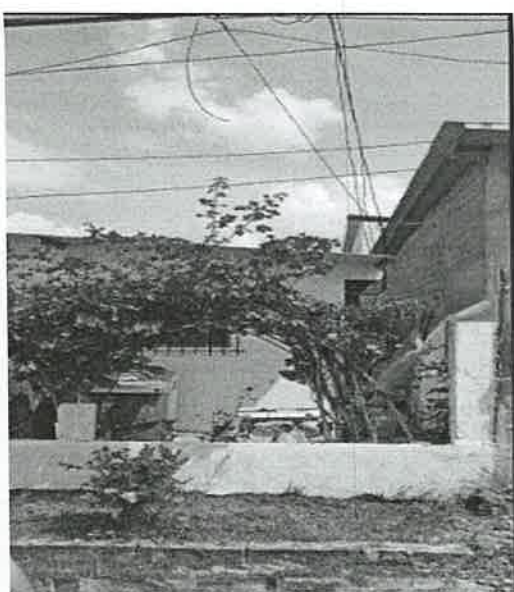

**Imagen 3** vía principal residencial Vista Alegre hacia el Supermercado Rey.

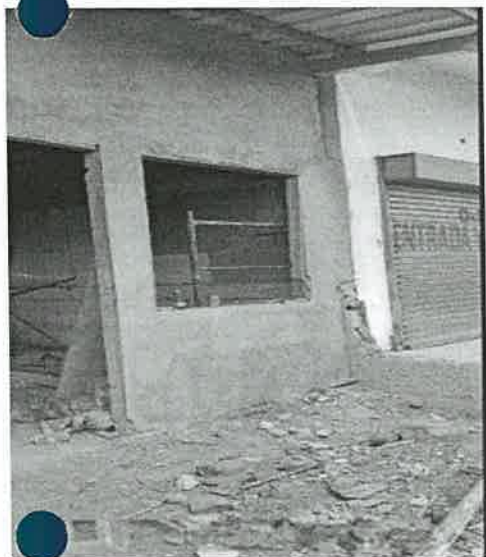

**Imagen 4,5 y 6** remoción de escombros y cerca perimetral.

V. CONSIDERACIONES FINALES:

En cuanto al componente biológico del área del proyecto se considera que lo visto en campo está del todo acorde con lo descrito en el EsIA, Categoría I,

EVALUADO POR:

  
**HILARIO RODRIGUEZ J.**  
Técnico Evaluador de Sección de EsIA  
Dirección Regional de Panamá Oeste  
MINISTERIO DE AMBIENTE

REVISADO POR:

  
**JEAN PEÑALOZA**  
Jefe de Sección de Evaluación de EsIA  
Dirección Regional de Panamá Oeste  
MINISTERIO DE AMBIENTE

Vo. Bo.

  
**YOLANY CASTRO**  
Directora Regional Encargada  
Dirección Regional de Panamá Oeste  
MINISTERIO DE AMBIENTE



YC/jp/hr



MINISTERIO DE AMBIENTE  
DIRECCIÓN REGIONAL DE PANAMÁ OESTE  
SECCIÓN DE EVALUACIÓN DE ESTUDIO DE IMPACTO AMBIENTAL  
INFORME TÉCNICO DE EVALUACIÓN DE EsIA, CATEGORÍA 1

DRPO-SEIA-IT-APR-110-2023

I. DATOS GENERALES:

FECHA:	24 DE MARZO DE 2023	
NOMBRE DEL PROYECTO:	LOCALES COMERCIALES	
PROMOTOR:	SUCRE, ARIAS & REYES TRUST SERVICE, S.A.	
CONSULTORES:	ALEXIS BATISTA STANLEY KU	IRC-068-2009 IRC-048-2020
UBICACIÓN:	ENTRANDO POR LA PANADERÍA LUPITA, CORREGIMIENTO DE VISTA ALEGRE, DISTRITO ARRAIJÁN, PROVINCIA DE PANAMÁ OESTE.	

II. ANTECEDENTES:

Que en virtud de lo antedicho, el día 09 de marzo de 2023, el señor **ERNESTO EDUARDO ARIAS SELLES**, de nacionalidad panameña, con cédula de identidad personal No. **8-732-413**, en calidad de Representante Legal de la sociedad **SUCRE, ARIAS & REYES TRUST SERVICE, S.A.**, presentó ante el Ministerio de Ambiente, el Estudio de Impacto Ambiental, Categoría I, denominado **LOCALES COMERCIALES**, ubicado entrando por la panadería Lupita, corregimiento de Vista Alegre, distrito de Arraiján, provincia de Panamá Oeste, elaborado bajo la responsabilidad, de **ALEXIS BATISTA** y **STANLEY KU** persona(s) **NATURALES**, debidamente inscritas en el Registro de Consultores Idóneos que lleva el Ministerio de Ambiente, mediante la(s) Resolución(es) **IRC-068-2009** e **IRC-048-2020**. (Ver Foja 1 del expediente administrativo correspondiente).

Se procedió a verificar que el EsIA Categoría I, cumpliera con los contenidos mínimos y se elaboró el Informe Técnico de Admisión, que recomienda la admisión y se admite a través de **PROVEIDO- ADM -SEIA-034-2023**, fechado del 15 de marzo de 2023. (Ver foja 12 y 13 del expediente administrativo correspondiente).

Mediante **correo electrónico** del día 15 de marzo de 2023, la Sección de Evaluación de Estudio de Impacto Ambiental Panamá Oeste, remite coordenadas del proyecto a la Dirección de Evaluación y Ordenamiento Territorial Ambiental, Sede Central, para verificar la ubicación del proyecto. (Ver foja 14 a la 17 del expediente administrativo correspondiente).

Mediante **correo electrónico** del día 17 de marzo de 2023, la Dirección de Evaluación y Ordenamiento Territorial Ambiental, Sede Central, nos informa que las coordenadas corresponden al sitio mencionado en el Estudio de Impacto Ambiental Categoría I. (Ver foja 18 a la 20 del expediente administrativo correspondiente).

A través del Informe Técnico de Inspección de Campo de EsIA, Categoría I, **DRPO-SEIA-IIO-109-2023**, fechado el día 23 de marzo de 2023, se realizó inspección técnica de campo evaluando el componente físico y biológico del área del proyecto. (Ver foja 21 a la 23 de expediente administrativo correspondiente).

III. DESCRIPCIÓN DEL PROYECTO:

El proyecto consiste en la construcción de una infraestructura que albergará en la planta baja 4 locales comerciales con un baño cada uno, además cuenta con área para estacionamiento y se instalará un área para la disposición de la basura (tinaquera) a un costado y cuadro de medidores eléctricos. La construcción incluye además la instalación del sistema de energía eléctrica, sistema de alarma contra incendio, cables telefónicos, tuberías para el abastecimiento de agua potable, sistema sanitario, etc. Su levantamiento incluye paredes de bloques con repello liso en ambas caras, estructuras de concreto, etc. Los acabados incluyen: pisos de hormigón, cuarto de baño sanitario completo con azulejos en paredes y piso, ventanas con vidrio fijo, puertas de vidrio con marco de aluminio, cielo raso suspendido, etc. Las aguas residuales que se generen dentro del proyecto serán canalizadas al sistema existente de recolección de aguas residuales o PTAR, la cual tiene capacidad suficiente para soportar la carga residual de este proyecto, a este sistema conectaremos nuestro proyecto, el mismo cumplirá con el Reglamento Técnico DGNTI COPANIT 39-2000. El proyecto se desarrollará en la Finca con Folio Real N° 98436 Código de Ubicación N° 8006, con una superficie a impactar de **235.56 m<sup>2</sup>**, ubicado entrada de la panadería Lupita, corregimiento de Vista Alegre, distrito de Arraiján, provincia de Panamá Oeste. Sobre las siguientes coordenadas de ubicación **UTM, DATUM WGS-84:**

Punto	Este	Norte
1	641817.85	986780.90
2	641807.00	986779.31
3	641813.77	986754.01
4	641822.52	986755.90

IV. ANÁLISIS TÉCNICO:

Después de revisado y analizado el Estudio de Impacto Ambiental Categoría I y cada uno de los componentes ambientales del mismo, así como su Plan de Manejo Ambiental, pasamos a revisar algunos aspectos destacables en el proceso de evaluación del referido Estudio.

En cuanto al **medio físico**, el EsIA Categoría I, menciona que el sitio del proyecto donde se proyecta realizar la obra, el uso actual de la tierra consta de las categorías: RE (Residencial de mediana densidad): viviendas unifamiliares, bifamiliares, en hilera, apartamentos y sus usos complementarios, densidad neta hasta 500 personas/hectárea. Actualmente el área del proyecto y sus colindantes está representada por viviendas y comercios. En cuanto a su **topografía**, plana. En cuanto su **hidrología**, no existen cuerpos hídricos superficiales dentro de la huella del proyecto.

Con relación al **medio biológico**, el EsIA Categoría I, cita que el polígono del terreno es un área altamente intervenida, la vegetación del predio en términos generales se pudo percatar que no hay mucha presencia de vegetación. Una pequeña parte del polígono contiene gramíneas y existe una planta de dracaena. La fauna silvestre ha sufrido un deterioro gradual por las actividades humanas, que provocan la merma en las poblaciones y el deterioro del hábitat. Considerando el desarrollo que ha sufrido el terreno y las áreas cercanas, en donde la misma se encuentra completamente urbanizada e intervenida, se realizó un recorrido y observación como metodología utilizada para identificar la fauna existente en las áreas cercanas al proyecto y dentro del terreno sin determinar la presencia de fauna alguna, excepto por animales domésticos tales como: perros, gatos, algunas especies de aves, en adición de algunos anfibios y roedores.

Referente a la **Percepción Local sobre el Proyecto, Obra o Actividad**, el EsIA Categoría I presentado, para lograr la participación ciudadana se utilizó la técnica de encuesta consultando a los moradores de las residencias cercanas al proyecto. Durante el desarrollo de la encuesta se procedió a informarles a las personas cuestionadas sobre el interés del promotor a desarrollar el proyecto y las distintas actividades que se realizarán en las diversas etapas del mismo. El día 12

de diciembre de 2022, se aplicaron un total de diez (10) encuestas en el área de influencia directa del proyecto. Las encuestas fueron realizadas a personas de ambos sexos, todos mayores de edad. De acuerdo a los resultados de las encuestas realizadas, el 80% de los encuestados mencionó que no conocían del proyecto mientras que el 20% si lo conocían o habían oído hablar sobre el mismo, el 80% opinó que no es una actividad contaminante y el 20% no sabía si el proyecto tendría algún tipo de contaminación, el 100% de los encuestados coincidió en que este proyecto genera beneficios sobre la comunidad. Algunos mencionaron que el mayor beneficio que conlleva este proyecto, es la oportunidad laboral para personas que residen cerca del área, el 20% no supo responder y el 80% opinó que no afectará ni la flora ni la fauna, ya que no habitan ninguna de las dos en este lugar que ya ha sido intervenido.

En resumen, durante la evaluación del Estudio de Impacto Ambiental, Categoría I presentado, se determinó que los impactos más significativos a generarse por el desarrollo de la actividad son principalmente la afectación a la calidad del aire por generación de ruido, olores y partículas en dispersión por el uso de equipo pesado, contaminación por desechos sólidos y líquidos, generación de empleos, desarrollo interno del área, entre otras. Para estas afectaciones el Estudio de Impacto Ambiental Categoría I, presenta medidas de prevención y mitigación adecuadas para cada uno de los impactos arriba señalados, por lo que se considera viable el desarrollo de la actividad.

En adición a los compromisos adquiridos en el Estudio de Impacto Ambiental Categoría I, el **PROMOTOR** del proyecto, tendrá que:

- a. Colocar, dentro del área del proyecto y antes de iniciar su ejecución, un letrero en un lugar visible con el contenido establecido en formato adjunto.
- b. Indicar por medio de Nota, a la Dirección Regional del Ministerio de Ambiente de Panamá Oeste, del inicio de su proyecto en el terreno, de lo contrario no podrá iniciar la construcción del proyecto.
- c. En la etapa de operación del proyecto, el promotor deberá cumplir con la Norma **DGNTI-COPANIT-39-2000**, establecidas para descargas Medio de Efluentes Líquidos directamente a sistema de recolección de aguas residuales.
- d. Cumplir con lo establecido en la **Resolución AG-0026-2002**, por la cual se establecen los cronogramas de cumplimiento para la caracterización y adecuación a los reglamentos técnicos para descargas de aguas residuales DGNTI-COPANIT 39-2000.
- e. Cumplir con lo establecido en la **Resolución AG-0466-2002**, del 20 de septiembre de 2002, por la cual se establecen los requisitos para las solicitudes de permisos o concesiones para descargas de aguas usadas o residuales.
- f. Cumplir con el **Decreto Ejecutivo N° 306** de 04 de septiembre de 2002, que adopta el reglamento para el control de los ruidos en espacios públicos, áreas residenciales o de habitación, así como en ambientes laborales.
- g. Cumplir con la Norma **DGNTI-COPANIT-44-2000**, de Higiene y seguridad industrial. Condiciones de higiene y seguridad en ambientes de trabajo donde se generen ruidos.
- h. Cumplir con la Norma **DGNTI-COPANIT-45-2000**, Condiciones de Higiene y Seguridad en ambientes de trabajo donde se generen vibraciones.
- i. Cumplir con el manejo integral de los desechos sólidos que se producirán en el área del proyecto, con su respectiva ubicación para la disposición final, durante las fases de



construcción y/o abandono de ser necesario en estricto cumplimiento de lo establecido en la Ley No. 66 de 10 de noviembre de 1947, por la cual se aprueba el Código Sanitario.

- j. Cumplir con la Ley No. 6 del 11 de enero del 2007, que dicta normas sobre el manejo de residuos aceitosos derivados de hidrocarburos o de base sintética en el territorio nacional.
- k. Cumplir con la implementación de las Medidas de Mitigación y Control Eficientes para mitigar el aumento de la generación de partículas de polvo durante la fase de construcción del proyecto.
- l. Respetar las servidumbres y colindancias con su terreno.
- m. Ejecutar un programa de arborización y engramado dentro del polígono del proyecto.
- n. El **PROMOTOR** está obligado a conciliar con la comunidad cualquier discrepancia de tipo ambiental, que por razones de ejecución del proyecto tanto en su fase de construcción como de abandono se presente.
- o. Reportar de inmediato al **Ministerio de Cultura, (MiCULTURA)**, el hallazgo de cualquier objeto de valor histórico o arqueológico para realizar el debido rescate.
- p. Disponer de manera adecuada todos los desechos producidos por el proyecto en las fases de construcción, operación y abandono si fuere el caso.
- q. Realizar todas las reparaciones de las vías o áreas de servidumbre públicas que sean afectadas a causa de los trabajos a ejecutar, y dejarlas igual o en mejor estado en las que se encontraban.
- r. Regular el flujo vehicular en cuanto a entrada, salida y cruce de vehículos y/o equipo pesado en el área donde se desarrollaran los trabajos, manteniendo las debidas señalizaciones reglamentarias; así como las vías de acceso, y principales completamente limpias, libre de lodos, de arrastre u otro material orgánico, provenientes del proyecto, de darse el caso.
- s. Mantener medidas efectivas de protección y seguridad para los transeúntes, tránsito vial y los vecinos que colindan con el proyecto, mantener siempre informada a la comunidad de las actividades a ejecutar, señalar el área de manera continua hasta la culminación de los trabajos con letreros informativos y preventivos con la finalidad de evitar accidentes de cualquier magnitud.
- t. Contar con todos los permisos y trámites de aprobación de las autoridades correspondientes, previo a la ejecución del proyecto con base a todos los compromisos adquiridos en el referido EsIA y en la Resolución Ambiental.
- u. Presentar ante la Dirección Regional del **MINISTERIO DE AMBIENTE** de Panamá Oeste, un informe, cada seis (6) meses durante la etapa de construcción y un informe final al culminar la obra, sobre la implementación de las medidas de prevención y mitigación aprobadas, en un (1) ejemplar original impreso y en formato digital CD, de acuerdo a lo señalado en el Estudio de Impacto Ambiental Categoría I y en esta Resolución. Este informe deberá ser elaborado por un profesional (**AUDITOR AMBIENTAL**), **IDÓNEO E INDEPENDIENTE** de **EL PROMOTOR** del proyecto.
- v. Presentar ante la Dirección Regional del **MINISTERIO DE AMBIENTE** de Panamá Oeste, cualquier modificación, adición o cambio de las técnicas y/o medidas que no estén contempladas en el Estudio de Impacto Ambiental Categoría I aprobado, con el fin de verificar si se precisa la aplicación de las normas establecidas para tales efectos en el

Decreto Ejecutivo N° 123 de 14 de agosto de 2009, modificado por el Decreto Ejecutivo N° 155 de 05 de agosto de 2011, Decreto Ejecutivo N° 975 de 23 de agosto de 2012.

V. CONCLUSIONES:

- 1. Que una vez evaluado el Estudio de Impacto Ambiental Categoría I, presentado por el señor **ERNESTO EDUARDO ARIAS SELLES** y verificado que este cumple con los aspectos técnicos y formales, los requisitos mínimos establecidos en el Decreto Ejecutivo No.123 de 14 de agosto de 2009, modificado por el Decreto Ejecutivo No.155 de 05 de agosto de 2011, Decreto Ejecutivo No.975 de 23 de agosto de 2012, y que el mismo se hace cargo adecuadamente de los impactos producidos por la construcción y operación del proyecto, se considera viable el desarrollo del mismo.
- 2. Que el Estudio de Impacto Ambiental Categoría I, en su Plan de Manejo Ambiental propone medidas de mitigación apropiadas sobre los impactos y riesgos ambientales que se producirán a la atmósfera y aspectos socioeconómicos durante la fase de construcción y operación del proyecto.
- 3. Como parte del proceso de participación ciudadana el 100% de los encuestados coincidió en que este proyecto genera beneficios sobre la comunidad.

VI. RECOMENDACIONES:

Luego de la evaluación integral, se recomienda **APROBAR** el Estudio de Impacto Ambiental Categoría I, correspondiente al proyecto denominado **LOCALES COMERCIALES**, cuyo promotor es la Sociedad **SUCRE, ARIAS & REYES TRUST SERVICES, S.A.**

ELABORADO POR:

  
  
**HILARIO RODRIGUEZ J.**  
IDONEIDAD: 0376-17-018-35

Técnico Evaluador de Sección de EsIA  
Dirección Regional de Panamá Oeste  
MINISTERIO DE AMBIENTE

REVISADO POR:

  
  
**JEAN PEÑALOZA P.**  
IDONEIDAD: 7-023-12 \*

Jefe de Sección de Evaluación de EsIA,  
Dirección Regional de Panamá Oeste  
MINISTERIO DE AMBIENTE

  
**YOLANY CASTRO**

Directora Regional Encargada  
Dirección Regional de Panamá Oeste  
MINISTERIO DE AMBIENTE



YCLjp/hj



Por la cual se aprueba el Estudio de Impacto Ambiental, Categoría I, correspondiente al proyecto denominado **LOCALES COMERCIALES**, cuyo Promotor es la Sociedad **SUCRE, ARIAS &REYES TRUST SERVICES, S.A.**

La suscrita Directora Regional Encargada del Ministerio de Ambiente Panamá Oeste, en uso de sus facultades legales, y

**CONSIDERANDO:**

Que el señor **ERNESTO EDUARDO ARIAS SELLES**, de nacionalidad panameña, con cédula de identidad personal No.8-732-413, se propone realizar el proyecto denominado **LOCALES COMERCIALES**.

Que en virtud de lo antedicho, el día 09 de marzo de 2023, el señor **ERNESTO EDUARDO ARIAS SELLES**, en calidad de Representante Legal de la Sociedad **SUCRE, ARIAS &REYES TRUST SERVICES, S.A.**, presentó ante el Ministerio de Ambiente, el Estudio de Impacto Ambiental, Categoría I, denominado **LOCALES COMERCIALES**, ubicado entrada de la panadería Lupita, corregimiento de Vista Alegre, distrito de Arraiján, provincia de Panamá Oeste, elaborado bajo la responsabilidad, de **ALEXIS BATISTA** y **STANLEY KU**, persona(s) **NATURALES**, debidamente inscritas en el Registro de Consultores Idóneos que lleva el Ministerio de Ambiente, mediante la(s) Resolución(es) **IRC-068-2009** e **IRC-048-2020**.

Que según el Estudio de Impacto Ambiental, Categoría I, el proyecto consiste en la construcción de una infraestructura que albergará en la planta baja 4 locales comerciales con un baño cada uno, además cuenta con área para estacionamiento y se instalará un área para la disposición de la basura (tinaquera) a un costado y cuadro de medidores eléctricos. La construcción incluye además la instalación del sistema de energía eléctrica, sistema de alarma contra incendio, cables telefónicos, tuberías para el abastecimiento de agua potable, sistema sanitario, etc. Su levantamiento incluye paredes de bloques con repello liso en ambas caras, estructuras de concreto, etc. Los acabados incluyen: pisos de hormigón, cuarto de baño sanitario completo con azulejos en paredes y piso, ventanas con vidrio fijo, puertas de vidrio con marco de aluminio, cielo raso suspendido, etc. Las aguas residuales que se generen dentro del proyecto serán canalizadas al sistema existente de recolección de aguas residuales o PTAR, la cual tiene capacidad suficiente para soportar la carga residual de este proyecto, a este sistema conectaremos nuestro proyecto, el mismo cumplirá con el Reglamento Técnico DGNTI COPANIT 39-2000. El proyecto se desarrollará en la Finca con Folio Real N° 98436 Código de Ubicación N° 8006, con una superficie a impactar de **235.56 m<sup>2</sup>**, ubicado entrada de la panadería Lupita, corregimiento de Vista Alegre, distrito de Arraiján, provincia de Panamá Oeste. Sobre las siguientes coordenadas de ubicación **UTM, DATUM WGS-84**:

Punto	Este	Norte
1	641817.85	986780.90
2	641807.00	986779.31
3	641813.77	986754.01
4	641822.52	986755.90

Que como parte del proceso de evaluación ambiental y considerando lo establecido al respecto en el Decreto Ejecutivo N° 123 de 14 de agosto de 2009, modificado por el Decreto Ejecutivo N° 155 de 05 de agosto de 2011, Decreto Ejecutivo N° 975 de 23 de agosto de 2012, el Estudio de Impacto Ambiental, Categoría I, presentado se sometió al proceso de evaluación de impacto ambiental en la Sección de Evaluación de la Dirección Regional del Ministerio de Ambiente de Panamá Oeste; se absolvieron las interrogantes y cuestionamientos así como las opiniones y sugerencias formuladas por el equipo técnico de la Sección de Evaluación de Impacto Ambiental de la Dirección Regional del Ministerio de Ambiente de Panamá Oeste.

Que luego de la evaluación integral del Estudio de Impacto Ambiental, Categoría I, correspondiente al proyecto denominado **LOCALES COMERCIALES**, la Sección de Evaluación Ambiental,

mediante **INFORME TÉCNICO DE EVALUACIÓN DE ESIA, CATEGORÍA I, DRPO-SEIA-IT-APR-110-2023**, fechado 24 de marzo de 2023, que consta en el expediente correspondiente, recomienda su aprobación, fundamentándose en que el mencionado Estudio cumple los requisitos dispuestos para tales efectos por el Decreto Ejecutivo No.123 de 14 de agosto de 2009, modificado por el Decreto Ejecutivo No. 155 de 5 de agosto de 2011, Decreto Ejecutivo N° 975 de 23 de agosto de 2012.

Que dadas las consideraciones antes expuestas, la suscrita Directora Regional Encargada del Ministerio de Ambiente de Panamá Oeste,

**RESUELVE:**

**Artículo 1. APROBAR** el Estudio de Impacto Ambiental, Categoría I, correspondiente al proyecto denominado **LOCALES COMERCIALES**, cuyo **PROMOTOR** es la Sociedad **SUCRE, ARIAS & REYES TRUST SERVICES, S.A.**, con todas las medidas contempladas en el referido Estudio de Impacto Ambiental y la información complementaria, las cuales se integran y forman parte de esta Resolución.

**Artículo 2. ADVERTIR** al **PROMOTOR**, que deberá incluir en todos los contratos y/o acuerdos que suscriba para su ejecución o desarrollo el cumplimiento de la presente Resolución y de la normativa ambiental vigente.

**Artículo 3. ADVERTIR** al **PROMOTOR**, que esta Resolución no constituye una excepción para el cumplimiento de las normativas legales y reglamentarias aplicables a la actividad correspondiente. Igualmente los permisos y/o autorizaciones relativos a actividades, obras o proyectos que han sido sujetos al proceso de evaluación de impacto ambiental, otorgados por otras autoridades competentes de conformidad a la normativa aplicable, no implica la viabilidad ambiental para dicha actividad obra o proyecto.

**Artículo 4. ADVERTIR** al **PROMOTOR**, que, en adición a los compromisos adquiridos en el Estudio de Impacto Ambiental y el Informe Técnico tendrá que:

- a. Colocar, dentro del área del proyecto y antes de iniciar su ejecución, un letrero en un lugar visible con el contenido establecido en formato adjunto.
- b. Indicar por medio de Nota, a la Dirección Regional del Ministerio de Ambiente de Panamá Oeste, del inicio de su proyecto en el terreno, de lo contrario no podrá iniciar la construcción del proyecto.
- c. En la etapa de operación del proyecto, el promotor deberá cumplir con la Norma **DGNTI-COPANIT-39-2000**, establecidas para descargas Medio de Efluentes Líquidos directamente a sistema de recolección de aguas residuales.
- d. Cumplir con lo establecido en la **Resolución AG-0026-2002**, por la cual se establecen los cronogramas de cumplimiento para la caracterización y adecuación a los reglamentos técnicos para descargas de aguas residuales DGNTI-COPANIT 39-2000.
- e. Cumplir con lo establecido en la **Resolución AG-0466-2002**, del 20 de septiembre de 2002, por la cual se establecen los requisitos para las solicitudes de permisos o concesiones para descargas de aguas usadas o residuales.
- f. Cumplir con el **Decreto Ejecutivo N° 306** de 04 de septiembre de 2002, que adopta el reglamento para el control de los ruidos en espacios públicos, áreas residenciales o de habitación, así como en ambientes laborales.
- g. Cumplir con la Norma **DGNTI-COPANIT-44-2000**, de Higiene y seguridad industrial. Condiciones de higiene y seguridad en ambientes de trabajo donde se generen ruidos.
- h. Cumplir con la Norma **DGNTI-COPANIT-45-2000**, Condiciones de Higiene y Seguridad en ambientes de trabajo donde se generen vibraciones.

- i. Cumplir con el manejo integral de los desechos sólidos que se producirán en el área del proyecto, con su respectiva ubicación para la disposición final, durante las fases de construcción y/o abandono de ser necesario en estricto cumplimiento de lo establecido en la **Ley No. 66** de 10 de noviembre de 1947, por la cual se aprueba el Código Sanitario.
- j. Cumplir con la **Ley No. 6** del 11 de enero del 2007, que dicta normas sobre el manejo de residuos aceitosos derivados de hidrocarburos o de base sintética en el territorio nacional.
- k. Cumplir con la implementación de las Medidas de Mitigación y Control Eficientes para mitigar el aumento de la generación de partículas de polvo durante la fase de construcción del proyecto.
- l. Respetar las servidumbres y colindancias con su terreno.
- m. Ejecutar un programa de arborización y engramado dentro del polígono del proyecto.
- n. El **PROMOTOR** está obligado a conciliar con la comunidad cualquier discrepancia de tipo ambiental, que por razones de ejecución del proyecto tanto en su fase de construcción como de abandono se presente.
- o. Reportar de inmediato al **Ministerio de Cultura, (MiCULTURA)**, el hallazgo de cualquier objeto de valor histórico o arqueológico para realizar el debido rescate.
- p. Disponer de manera adecuada todos los desechos producidos por el proyecto en las fases de construcción, operación y abandono si fuere el caso.
- q. Realizar todas las reparaciones de las vías o áreas de servidumbre públicas que sean afectadas a causa de los trabajos a ejecutar, y dejarlas igual o en mejor estado en las que se encontraban.
- r. Regular el flujo vehicular en cuanto a entrada, salida y cruce de vehículos y/o equipo pesado en el área donde se desarrollaran los trabajos, manteniendo las debidas señalizaciones reglamentarias; así como las vías de acceso, y principales completamente limpias, libre de lodos, de arrastre u otro material orgánico, provenientes del proyecto, de darse el caso.
- s. Mantener medidas efectivas de protección y seguridad para los transeúntes, tránsito vial y los vecinos que colindan con el proyecto, mantener siempre informada a la comunidad de las actividades a ejecutar, señalar el área de manera continua hasta la culminación de los trabajos con letreros informativos y preventivos con la finalidad de evitar accidentes de cualquier magnitud.
- t. Contar con todos los permisos y trámites de aprobación de las autoridades correspondientes, previo a la ejecución del proyecto con base a todos los compromisos adquiridos en el referido EsIA y en la Resolución Ambiental.
- u. Presentar ante la Dirección Regional del **MINISTERIO DE AMBIENTE** de Panamá Oeste, un informe, cada seis (6) meses durante la etapa de construcción y un informe final al culminar la obra, sobre la implementación de las medidas de prevención y mitigación aprobadas, en un (1) ejemplar original impreso y en formato digital CD, de acuerdo a lo señalado en el Estudio de Impacto Ambiental Categoría I y en esta Resolución. Este informe deberá ser elaborado por un profesional (**AUDITOR AMBIENTAL**), **IDÓNEO E INDEPENDIENTE** de **EL PROMOTOR** del proyecto.
- v. Presentar ante la Dirección Regional del **MINISTERIO DE AMBIENTE** de Panamá Oeste, cualquier modificación, adición o cambio de las técnicas y/o medidas que no estén contempladas en el Estudio de Impacto Ambiental Categoría I aprobado, con el fin de verificar si se precisa la aplicación de las normas establecidas para tales efectos en el Decreto Ejecutivo N° 123 de 14 de



agosto de 2009, modificado por el Decreto Ejecutivo N° 155 de 05 de agosto de 2011, Decreto Ejecutivo N° 975 de 23 de agosto de 2012.

**Artículo 5. ADVERTIR al PROMOTOR**, que deberá presentar ante el Ministerio de Ambiente, cualquier modificación del proyecto **LOCALES COMERCIALES**, de conformidad con el Decreto Ejecutivo N° 123 de 14 de agosto de 2009, modificado por el Decreto Ejecutivo N° 155 de 05 de agosto de 2011, Decreto Ejecutivo N° 975 de 23 de agosto de 2012.

**Artículo 6. ADVERTIR al PROMOTOR**, que si durante las etapas de construcción o de operación del proyecto, decide abandonar la obra, deberá comunicar por escrito al Ministerio de Ambiente, dentro de un plazo no mayor de treinta (30) días hábiles previo a la fecha en que pretende efectuar el abandono.

**Artículo 7. ADVERTIR al PROMOTOR**, que si decide desistir de manera definitiva del proyecto, obra o actividad, deberá comunicar por escrito al Ministerio de Ambiente, en un plazo no menor de treinta (30) días hábiles antes de la fecha en que se pretende iniciar la implementación de su Plan de Recuperación Ambiental y de Abandono.

**Artículo 8. ADVERTIR al PROMOTOR** del proyecto, que si durante las fases de desarrollo, instalación y operación del proyecto, provoca o causa algún daño al ambiente y/o incumple con los compromisos adquiridos se procederá con la investigación, paralización, procesos administrativos y/o sanción que corresponda, conforme al Texto Único de la Ley 41 de 1 de julio de 1998, Ley N° 8 de 25 de marzo de 2015, sus Decretos, Reglamentos y normas complementarias.

**Artículo 9. ADVERTIR al PROMOTOR**, que la presente Resolución Ambiental empezará a regir a partir de su notificación y tendrá vigencia de dos (2) años para el inicio de la ejecución del proyecto, contados a partir de la misma.

**Artículo 10. NOTIFICAR** el contenido de la presente Resolución al señor **ERNESTO EDUARDO ARIAS SELLES**, con cédula de identidad personal No. **8-732-413**, Representante Legal de la Sociedad **SUCRE, ARIAS & REYES TRUST SERVICES, S.A.**, o a su Apoderado Legal.

**Artículo 11. ADVERTIR** que, contra la presente Resolución, el señor **ERNESTO EDUARDO ARIAS SELLES**, de nacionalidad panameña, con cédula de identidad personal No. **8-732-413**, Representante Legal de la Sociedad **SUCRE, ARIAS & REYES TRUST SERVICES, S.A.**, podrá interponer Recurso de Reconsideración dentro del plazo de cinco (5) días hábiles, contados a partir de su notificación.

**FUNDAMENTO DE DERECHO:** Texto Único de la Ley N° 41 del 1 de julio de 1998, Decreto Ejecutivo N° 123 de 14 de agosto de 2009, modificado por el Decreto Ejecutivo N° 155 de 5 de agosto de 2011, Decreto Ejecutivo N° 975 de 23 de agosto de 2012, demás normas concordantes y complementarias.

Dado en la provincia de Panamá Oeste, a los treinta y uno (31) días, del mes de marzo del año dos mil veintitrés (2023).

**NOTIFÍQUESE Y CÚMPLASE,**

  
**YOLANY CASTRO**

Directora Regional Encargada  
Dirección Regional de Panamá Oeste  
MINISTERIO DE AMBIENTE

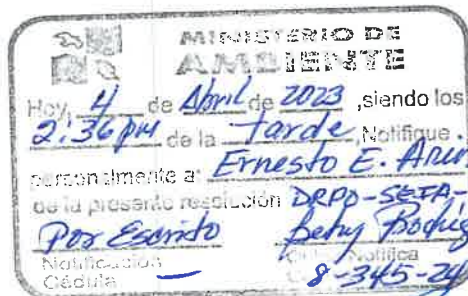

  
**JEAN PEÑALOZA**

Jefe de Sección de Evaluación de EsIA,  
Dirección Regional de Panamá Oeste  
MINISTERIO DE AMBIENTE

## ADJUNTO

## Formato para el letrero

Que deberá colocarse dentro del área del Proyecto

Al establecer el letrero en el área del proyecto, el promotor cumplirá con los siguientes parámetros:

1. Utilizará lámina galvanizada, calibre 16, de 6 pies x 3 pies.
2. El letrero deberá ser legible a una distancia de 15 a 20 metros.
3. Enterrarlo a dos (2) pies y medio con hormigón.
4. El nivel superior del tablero, se colocará a ocho (8) pies del suelo.
5. Colgarlo en dos (2) tubos galvanizados de dos (2) y media pulgada de diámetro.
6. El acabado del letrero será de dos (2) colores, a saber: verde y amarillo.
  - El color verde para el fondo.
  - El color amarillo para las letras.
  - Las letras del nombre del promotor del proyecto para distinguirse en el letrero, deberán ser de mayor tamaño.
7. La leyenda del letrero se escribirá en cinco (5) planos con letras formales rectas, de la siguiente manera:

Primer Plano: PROYECTO: LOCALES COMERCIALES

Segundo Plano: TIPO DE PROYECTO: CONSTRUCCIÓN.

Tercer Plano: PROMOTOR: SUCRE, ARIAS &amp; REYES TRUST SERVICES, S.A.

Cuarto Plano: ÁREA: DOSCIENTOS TREINTA Y CINCO PUNTO CINCUENTA Y SEIS METROS CUADRADOS (235.56 m<sup>2</sup>).Quinto Plano: ESTUDIO DE IMPACTO AMBIENTAL CATEGORÍA I APROBADO POR EL MINISTERIO DE AMBIENTE, MEDIANTE RESOLUCIÓN No. 054 DE 31 DE Marzo DE 2023.

Recibido por:

Tiana Pinto  
Nombre y apellidos  
(En letra de molde)

6708-2094  
Nº de Cédula de I.P.

[Firma]  
Firma

4/abril/2023  
Fecha

Panamá Oeste, 4 de abril de 2023

Licenciado  
Milciades Concepción  
Ministro del Ambiente  
E.S.D

  
**MINISTERIO DEL AMBIENTE**  
Departamento de Educación, Panamá Oeste  
Recibido por: Bethy Rodríguez  
Fecha: 4/4/2023  
Hora: 2:36 pm

Licenciado Concepción:

Por medio de la presente nota yo **Ernesto Eduardo Arias Selles** varón, panameño, mayor de edad, portador de la cedula de identidad personal **No. 8-732-413**, en condición de representante legal del futuro proyecto denominado **Locales Comerciales**, correspondiente al Estudio de Impacto Ambiental, categoría I, obra a desarrollarse en la finca No. 98436, tomo 8006, formalmente le informo que me doy por notificada de forma escrita de la Resolución **No. DRPO-SEMA-RES-TA-054-2023** del 31 de Marzo de 2023, y en pleno uso de mis facultades legales y mentales, autorizo formalmente a **Licenciada Iliana E. Pinto**, portador de la cedula de identidad personal **No. 6-708-2094** a que retire la Resolución del Estudio de Impacto Ambiental, ubicado en el Corregimiento de Vista Alegre, Calle principal , Residencial Vista Alegre, distrito de Arraiján, provincia de Panamá Oeste,

Sin otro particular,

Atentamente,

  
**Ernesto Eduardo Arias Selles**  
Ced. 8-732-413



Yo, **CARLOS M. TABOADA H.**, Secretario del Concejo Municipal de Arraiján, con cédula 8-220-1176, en Funciones de Notario Público.

**CERTIFICO:**

Que dada la certeza de la identificación del (los) sujeto (s) que firmo (firmaron) el presente documento su (s) firma (s) es (son) autentica (s).

Arraiján de 04 ABR 2023  
 (Testigo)  
 (Testigo)  
**Carlos M. Taboada H.**  
NOTARIO PÚBLICO

Esta autenticación no implica responsabilidad alguna de nuestra parte en cuanto al cumplimiento del Art. 116 del código Administrativo, Art. 171 del código de Procedimiento Judicial y el Art. 482 del código Judicial.



REPÚBLICA DE PANAMÁ  
TRIBUNAL ELECTORAL

Ernesto Eduardo  
Arias Selles

REPÚBLICA DE PANAMÁ  
TRIBUNAL ELECTORAL



8-732-413

NOMBRE USUAL:  
FECHA DE NACIMIENTO: 22-NOV-1979  
LUGAR DE NACIMIENTO: PANAMÁ, PANAMÁ  
SEXO: M      DONANTE      TIPO DE SANGRE: O+  
EXPEDIDA: 02-FEB-2022      EXPIRA: 02-FEB-2037



*Ernesto*