



SECCIÓN DE EVALUACIÓN DE ESTUDIO DE IMPACTO AMBIENTAL
INFORME TÉCNICO DE INSPECCIÓN DE CAMPO DE EsIA, CATEGORÍA I

DRPO-SEIA-IIO-157-2023.

I. DATOS GENERALES.

NOMBRE DEL ESIA:	"PLAZA COMERCIAL MALAMBITO"	
NOMBRE DEL PROMOTOR:	JOSÉ LUIS CHONG LIAO JIN HAO LIAO DE CHONG	
REPRESENTANTE LEGAL:	JOSÉ LUIS CHONG LIAO JIN HAO LIAO DE CHONG	
ACTIVIDAD ECONÓMICA PROYECTADA:	CONSTRUCCIÓN	
CONSULTORES Y N° DE REGISTRO:	FERNANDO CÁRDENAS MARCELINO MENDOZA	IRC-005-2006 IRC-019-2019
UBICACIÓN DEL PROYECTO:	CORREGIMIENTO DE ARRAIJÁN, DISTRITO DE ARRAIJÁN, PROVINCIA DE PANAMÁ OESTE.	
PARTICIPANTES:	Por MiAMBIENTE: Tec. Jean C. Peñaloza SEIA – Dirección Regional Panamá Oeste.	Por la Consultora: Ing. Fernando Cárdenas
FECHA DE INSPECCIÓN:	02 DE MAYO 2023	
FECHA DE ELABORACION:	08 DE MAYO 2023	

II. OBJETIVOS DE LA INSPECCIÓN.

Corroborar en campo la descripción física y biológica del Estudio de Impacto Ambiental Categoría I, en proceso de evaluación.

III. DESARROLLO DE LA INSPECCIÓN.

El día viernes 28 de abril de 2023, siendo las 8:30 a.m., se realiza inspección a campo para verificar las condiciones físicas y biológicas que se describen en el Estudio de Impacto Ambiental, Categoría I, en proceso de evaluación. A la misma asistieron técnicos de MiAMBIENTE, y por la parte consultora, mencionados en el cuadro de datos generales. Se inicia el recorrido de las áreas del proyecto y sus colindantes. El mismo culminó a las 9:15 a.m.

IV. DESCRIPCIÓN DEL PROYECTO.

El proyecto consiste en la construcción de una planta de ocho (8) locales comerciales con sus respectivos baños sanitarios, área de carga y descarga de mercancías, once (11) estacionamientos en la parte frontal del edificio, de los cuales uno (1) con sus respectivas rampas de acceso con barandas de ambos lados, especial para personas con capacidades especiales. Esta construcción se desarrollará en un terreno cuya superficie total es de 5,000 mts² 2265 cm², sin embargo, la huella del proyecto contempla un área de construcción de 1,900.00 mts². Además de la construcción de aceras exteriores, áreas verdes y una tinaquera frente al edificio, se estima un movimiento de tierra de 4,800 m³. El Suministro de agua durante la operación será abastecido por el Instituto de Acueductos y Alcantarillados Nacionales. Para las aguas residuales producto de las necesidades fisiológicas, en la etapa de construcción, se dispondrá de letrinas portátiles arrendadas a una empresa dedicada a estos servicios, la cual tiene la responsabilidad de realizar recolección periódica y deben ser eliminados al finalizar el proyecto. Las aguas residuales, en la etapa de operación, serán canalizadas por un Sistema de Tratamiento de Aguas Residuales (STAR) "In Situ" (tanque séptico y lecho de infiltración), cumpliendo con el Reglamento Técnico de Agua: DGNTI - COPANIT 35-2019, Medio Ambiente y Protección

de la Salud. Seguridad. Calidad del Agua. Descarga de Efluentes Líquidos a Cuerpos y Masas de aguas Continentales y Marinas.

V. VERIFICACIÓN EN CAMPO.

El proyecto se desarrollará en la Finca con Folio Real No. 79215 (F), Código de Ubicación No. 8001, con una superficie de 5,000m² + 2,265cm², ubicado en el corregimiento de Arraiján, distrito de Arraiján, provincia de Panamá Oeste, sobre las siguientes coordenadas de ubicación UTM, DATUM WGS-84:

PUNTO	ESTE	NORTE
1	645402	989291
2	645378	989293
3	645355	989293
4	645354	989308
5	645365	989314
6	645377	989313
7	645381	989350
8	645398	989350
9	645407	989329

En cuanto al **medio físico**, el área del proyecto presenta suelo de clase IV, arables, de textura arcillosa y color rojizo oscuro, de topografía ligeramente inclinada en la parte trasera del terreno de un 10% a 12% de inclinación, mientras que su parte delantera, no sobrepasa el 8% de inclinación. Según el mapa de zonificación de Dirección General de Desarrollo Urbano del Ministerio de Vivienda, la finca donde se desarrollará el proyecto, su uso de suelo se encuentra dentro de la norma R2D2 (Residencial mediana densidad – mediana intensidad), razón por la cual, el proyecto propuesto está acorde con el uso de suelo actual del área. En cuanto a recursos hídricos, dentro del polígono propuesto, no existen cuerpos de agua superficiales, ni en su colindancia, por lo tanto lo observado en campo, respecto a este componente, está acorde con lo descrito en el EsIA Categoría I, en proceso.

Con relación al **medio biológico**, la vegetación del polígono del proyecto está conformada por un estrato herbáceo (gramínea), típico de patio y áreas verdes de vivienda residencial, con algunos árboles frutales dispersos y especies exóticas plantadas. Por lo que la información del punto biológico con respecto a la flora, es concordante con lo plasmado en el EsIA Categoría I en evaluación. En cuanto a especies de fauna silvestre, al momento de la inspección no se observaron individuos silvestres de ninguna clase, esto se debe principalmente a un alto grado de intervención e impacto de orden antropogénico ocurrido en la zona, ya que el sitio del proyecto, se encuentra inmerso en una zona urbana, vía principal y orilla de la vía panamericana, donde se observan comercios a gran escala, estaciones de expendio de combustible, centros educativos, restaurantes, FoodTrucks, hoteles, supermercados, entre otros. Por lo tanto, lo observado en campo, concuerda en todos sus aspectos con lo descrito en el EsIA Categoría I en proceso.

Referente a la **Percepción Local sobre el Proyecto, Obra o Actividad**, el Estudio de Impacto Ambiental, Categoría I presentado, evidencia que el día 05 de enero de 2023, se aplicó un total de diez (10) entrevistas, obteniendo como resultado que un 70% de los moradores encuestados tiene conocimiento del proyecto, el 100% de los moradores indicaron que no se afectará el ambiente, y el 100% considera que es un proyecto bueno para el desarrollo del área por lo servicios comerciales que se ofertan, y la generación de empleomanía.

VI. AMPLIACIONES SOLICITADAS Y SU JUSTIFICACIÓN.

Se deja constancia que no se requiere ninguna información aclaratoria respecto al componente físico, biológico del proyecto descrito en el EsIA Categoría I.

VII. CONSIDERACIONES FINALES.

En cuanto al componente físico, biológico del área del proyecto se considera que lo visto en campo concuerda con lo descrito en el EsIA Categoría I.

EVALUADO POR:

Vo. Bo.:

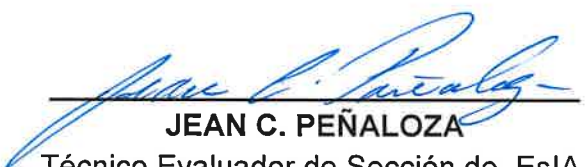

JEAN C. PEÑALOZA

Técnico Evaluador de Sección de EsIA.
Dirección Regional de Panamá Oeste
MINISTERIO DE AMBIENTE.

YOLANY CASTRO
Directora Regional Encargada
Dirección Regional de Panamá Oeste
MINISTERIO DE AMBIENTE

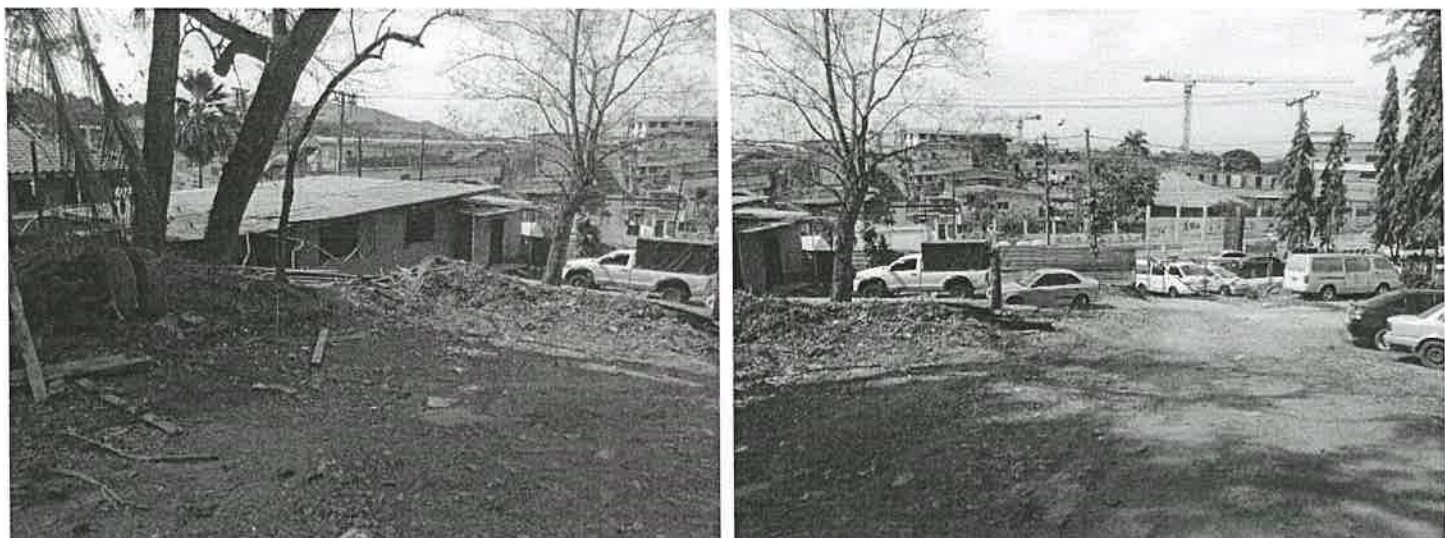

IMÁGENES DEL ÁREA



Imágenes: 1, 2: vistas traseras del área del proyecto, y sus colindancias, se observa de manera amplia y clara las características físicas y biológicas del terreno.
Fecha: 02-05-2023
Foto: Jean Peñaloza



Imagen: 3, 4: vista lateral del terreno, y las antiguas estructuras de viviendas utilizadas en su momento por los antiguos propietarios del predio.
Fecha: 02-05-2023
Foto: Jean Peñaloza



Imágenes: 5, 6: otras visuales del área del proyecto y su ubicación cercana a la vía principal, sobre un área totalmente intervenida antropogenicamente, por sus condiciones socio-culturales. El sitio cuenta con todos los servicios básicos necesarios, en sus colindancias se observa diversos comercios y actividades relacionadas.
Fecha: 02-05-2023
Foto: Jean Peñaloza

SECCIÓN DE EVALUACIÓN DE ESTUDIO DE IMPACTO AMBIENTAL.
INFORME TÉCNICO DE EVALUACIÓN DE EsIA, CATEGORÍA 1.

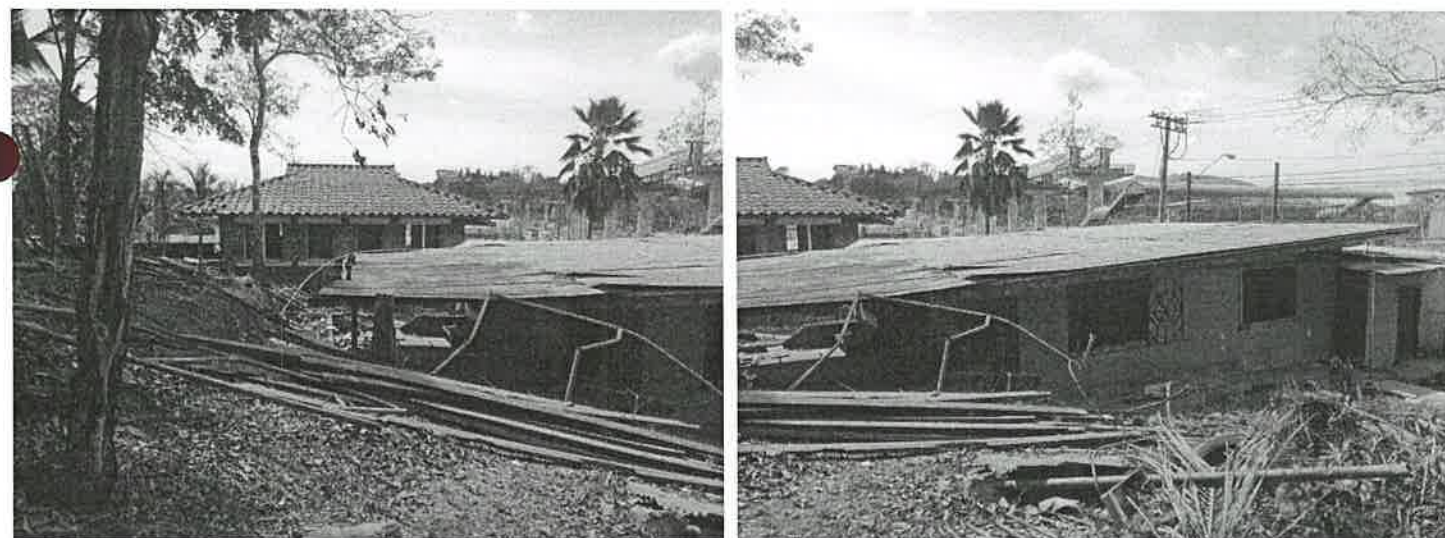
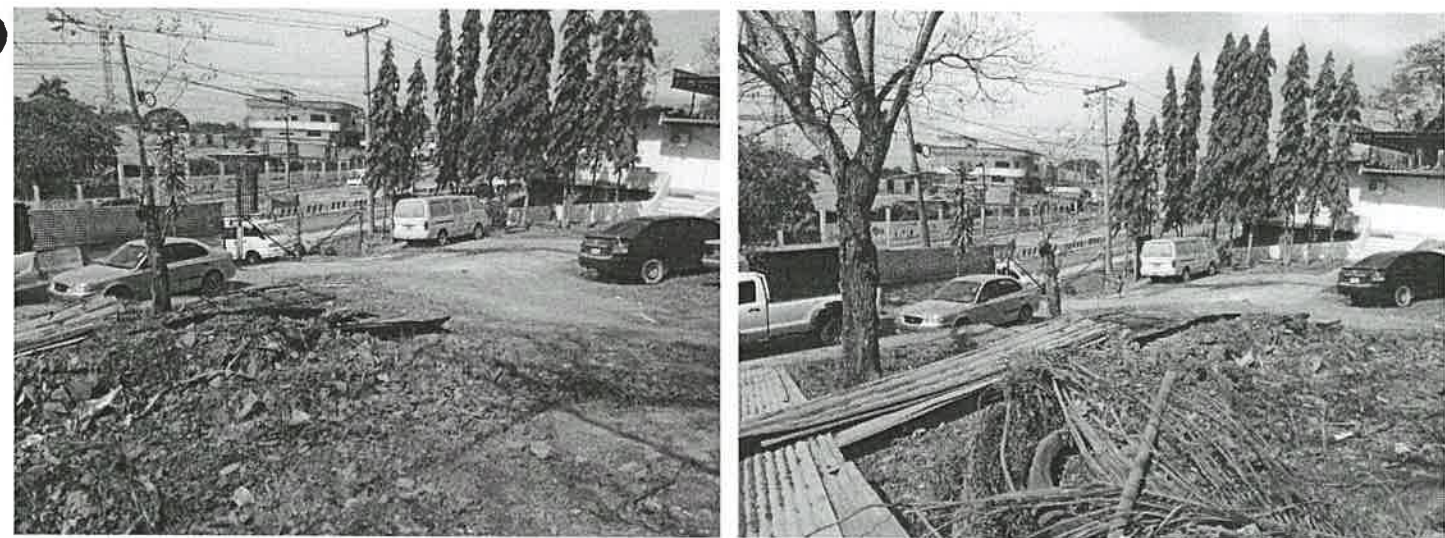
DRPO-SEIA-IT-APR-158-2023.

I. DATOS GENERALES:

FECHA:	09 DE MAYO DE 2023.
NOMBRE DEL PROYECTO:	"PLAZA COMERCIAL MALAMBITO"
PROMOTOR:	JOSÉ LUIS CHONG LIAO JIN HAO LIAO DE CHONG
CONSULTORES:	FERNANDO CÁRDENAS IRC-005-2006 MARCELINO MENDOZA IRC-019-2019
UBICACIÓN:	CORREGIMIENTO DE ARRAIJÁN, DISTRITO DE ARRAIJÁN, PROVINCIA DE PANAMÁ OESTE.

II. ANTECEDENTES:

El día 31 de marzo de 2023, el señor **JOSÉ LUIS CHONG LIAO** de nacionalidad panameña, con cédula de identidad personal **No. 8-819-1840** y la señora **JIN HAO LIAO DE CHONG** de nacionalidad china, con carné de residente permanente **No. E-8-62275**, presentaron ante el Ministerio de Ambiente, el Estudio de Impacto Ambiental, Categoría I, denominado **"PLAZA COMERCIAL MALAMBITO"**, ubicado en el corregimiento de Arraiján, distrito de Arraiján, provincia de Panamá Oeste, elaborado bajo la responsabilidad de **FERNANDO CÁRDENAS** y **MARCELINO MENDOZA**, persona(s) **NATURALES**, debidamente inscrita en el Registro de Consultores Idóneos que lleva el Ministerio de Ambiente, mediante la(s) Resolución(es) **IRC-005-2006** e **IRC-019-2019**, respectivamente. (Ver foja 01 del expediente administrativo correspondiente).

Se procedió a verificar que el EsIA Categoría I, cumpliera con los contenidos mínimos y se elaboró el Informe de revisión de contenidos mínimos del estudio de impacto ambiental correspondiente, el cual recomienda la admisión y se admite a través de **PROVEIDO-ADM-SEIA-090-2023**, con fecha de 27 de abril de 2023. (Ver foja 12 y 13 del expediente administrativo correspondiente).

Mediante **correo electrónico** del día 02 de mayo de 2023, la Sección de Evaluación de Estudio de Impacto Ambiental Panamá Oeste, remite coordenadas del proyecto a la Dirección de Evaluación y Ordenamiento Territorial Ambiental, Sede Central, para verificar la ubicación del proyecto. (Ver foja de la 14 a la 17 del expediente administrativo correspondiente).

A través del **INFORME TÉCNICO DE INSPECCIÓN DE CAMPO DE EsIA, CATEGORÍA I, DRPO-SEIA-IIO-157-2023**, fechado el día 08 de mayo de 2023, se realizó inspección técnica de campo el día 02 de mayo de 2023, evaluando el componente físico y biológico del área del proyecto. (Ver foja de la 18 a la 21 del expediente administrativo correspondiente).

Mediante **correo electrónico** del día 09 de mayo de 2023, la Dirección de Evaluación y Ordenamiento Territorial Ambiental, Sede Central, nos informa que las coordenadas corresponden en superficie y sitio mencionado en el Estudio de Impacto Ambiental Categoría I. (Ver foja de la 22 a la 24 del expediente administrativo correspondiente).

III. DESCRIPCIÓN DEL PROYECTO:

Según el Estudio de Impacto Ambiental Categoría I, el proyecto consiste en la construcción de una planta de ocho (8) locales comerciales con sus respectivos baños

sanitarios, área de carga y descarga de mercancías, once (11) estacionamientos en la parte frontal del edificio, de los cuales uno (1) con sus respectivas rampas de acceso con barandas de ambos lados, especial para personas con capacidades especiales. Esta construcción se desarrollará en un terreno cuya superficie total es de 5,000 mts² 2265 cm², sin embargo, la huella del proyecto contempla un área de construcción de 1,900.00 mts². Además de la construcción de aceras exteriores, áreas verdes y una tinaquera frente al edificio, se estima un movimiento de tierra de 4,800 m³. El Suministro de agua durante la operación será abastecido por el Instituto de Acueductos y Alcantarillados Nacionales. Para las aguas residuales producto de las necesidades fisiológicas, en la etapa de construcción, se dispondrá de letrinas portátiles arrendadas a una empresa dedicada a estos servicios, la cual tiene la responsabilidad de realizar recolección periódica y deben ser eliminados al finalizar el proyecto. Las aguas residuales, en la etapa de operación, serán canalizadas por un Sistema de Tratamiento de Aguas Residuales (STAR) “In Situ” (tanque séptico y lecho de infiltración), cumpliendo con el Reglamento Técnico de Agua: DGNTI - COPANIT 35-2019, Medio Ambiente y Protección de la Salud. Seguridad. Calidad del Agua. Descarga de Efluentes Líquidos a Cuerpos y Masas de aguas Continentales y Marinas.

El proyecto se desarrollará en la Finca con Folio Real No. 79215 (F), Código de Ubicación No. 8001, con una superficie de 5,000m² + 2,265cm², ubicado en el corregimiento de Arraiján, distrito de Arraiján, provincia de Panamá Oeste, sobre las siguientes coordenadas de ubicación UTM, DATUM WGS-84:

PUNTO	ESTE	NORTE
1	645402	989291
2	645378	989293
3	645355	989293
4	645354	989308
5	645365	989314
6	645377	989313
7	645381	989350
8	645398	989350
9	645407	989329

IV. ANÁLISIS TÉCNICO:

Después de revisado y analizado el Estudio de Impacto Ambiental Categoría I, y cada uno de los componentes ambientales del mismo, así como su Plan de Manejo Ambiental, pasamos a revisar algunos aspectos destacables en el proceso de evaluación del referido Estudio.

En cuanto al **medio físico**, el área del proyecto presenta suelo de clase IV, arables, de textura arcillosa y color rojizo oscuro, de topografía ligeramente inclinada en la parte trasera del terreno de un 10% a 12% de inclinación, mientras que su parte delantera, no sobrepasa el 8% de inclinación. Según el mapa de zonificación de Dirección General de Desarrollo Urbano del Ministerio de Vivienda, la finca donde se desarrollará el proyecto, su uso de suelo se encuentra dentro de la norma R2D2 (Residencial mediana densidad – mediana intensidad), razón por la cual, el proyecto propuesto está acorde con el uso de suelo actual del área. En cuanto a recursos hídricos, dentro del polígono propuesto, no existen cuerpos de agua superficiales, ni en su colindancia.

Con relación al **medio biológico**, la vegetación del polígono del proyecto está conformada por un estrato herbáceo (gramínea), típico de patio y áreas verdes de

vivienda residencial, con algunos árboles frutales dispersos y especies exóticas plantadas. En cuanto a especies de fauna silvestre, al momento de la inspección no se observaron individuos silvestres de ninguna clase, esto se debe principalmente a un alto grado de intervención e impacto de orden antropogénico ocurrido en la zona, ya que el sitio del proyecto, se encuentra inmerso en una zona urbana, vía principal y orilla de la vía panamericana, donde se observan comercios a gran escala, estaciones de expendio de combustible, centros educativos, restaurantes, FoodTrucks, hoteles, supermercados, entre otros.

Referente a la **Percepción Local sobre el Proyecto, Obra o Actividad**, el Estudio de Impacto Ambiental, Categoría I presentado, evidencia que el día 05 de enero de 2023, se aplicó un total de diez (10) entrevistas, obteniendo como resultado que un 70% de los moradores encuestados tiene conocimiento del proyecto, el 100% de los moradores indicaron que no se afectará el ambiente, y el 100% considera que es un proyecto bueno para el desarrollo del área por lo servicios comerciales que se ofertan, y la generación de empleomanía.

En resumen, durante la evaluación del Estudio de Impacto Ambiental Categoría I presentado, se determinó que los impactos más significativos a generarse por el desarrollo de la actividad son principalmente la afectación a la calidad del aire por generación de ruido, olores y partículas en dispersión por el uso de equipo pesado y generación de desechos sólidos y líquidos, generación de empleos directos e indirectos, entre otros. Para estas afectaciones el Estudio de Impacto Ambiental Categoría I, presenta medidas de prevención y mitigación adecuadas para cada uno de los impactos arriba señalados, por lo que se considera viable el desarrollo de la actividad.

En adición a los compromisos adquiridos en el Estudio de Impacto Ambiental Categoría I, el **PROMOTOR** del proyecto, tendrá que:

- a. Colocar, dentro del área del proyecto y antes de iniciar su ejecución, un letrero en un lugar visible con el contenido establecido en formato adjunto.
- b. Indicar por medio de Nota, a la Dirección Regional del Ministerio de Ambiente en Panamá Oeste, del inicio de su proyecto en el terreno, de lo contrario no podrá iniciar actividades.
- c. Solicitar la Inspección Técnica correspondiente, ante la Sección Forestal (SEFOR) de la Dirección Regional de Panamá Oeste, para determinar el pago que se amerite en concepto de Indemnización Ecológica de acuerdo con la **Resolución No. AG-0235-2003**, del 12 de junio de 2003, del área a impactar, por lo que contará con treinta (30) días hábiles, una vez la Dirección Regional del Ministerio de Ambiente Panamá Oeste, le dé el monto a cancelar, de lo contrario no podrá iniciar el desarrollo del proyecto.
- d. Cumplir con el **Decreto Ejecutivo N° 306** de 04 de septiembre de 2002, que adopta el reglamento para el control de los ruidos en espacios públicos, áreas residenciales o de habitación, así como en ambientes laborales.
- e. En la etapa de operación del proyecto, el promotor deberá cumplir con la Norma **DGNTI-COPANIT-35-2019**, Medio Ambiente y Protección de la Salud. Seguridad. Calidad de Agua. Descarga de Efluentes Líquidos a Cuerpos de Masas de Agua Continentales y Marinas.
- f. Cumplir con el Reglamento **DGNTI-COPANIT-47-2000**. Agua. Usos y Disposición final de lodos.
- g. Cumplir con todas las normativas y reglamentación sobre medidas de bioseguridad y disposiciones emitidas por el **Ministerio de Salud (MINSA)**, en

cuanto acciones a tomar frente a la pandemia del **COVID-19**, presente en el país, hasta tanto se levante el estado de emergencia de forma definitiva.

- h. Presentar ante el **Ministerio de Salud (MINSA)**, la ficha técnica y plano del sistema de manejo y tratamiento de aguas residuales que se va a construir. Igualmente deberá presentar la documentación pertinente donde se haga constar su Visto Bueno de dicho sistema por el MINSA, en el correspondiente Informe de Seguimiento.
- i. Contar con la certificación de interconexión por parte del **Instituto de Acueductos y Alcantarillados Nacionales (IDAAN)**, para el suministro de agua potable durante la fase de operación, realizando todos los trámites pertinentes.
- j. Presentar ante el **Instituto de Acueductos y Alcantarillados Nacionales (IDAAN)**, los planos y diseños del sistema de tratamiento de aguas residuales que se va a construir e incluir la debida certificación de aprobación en los Informes de Seguimiento.
- k. Cumplir con el Reglamento **DGNTI-COPANIT-43-2001**. Higiene y Seguridad Industrial. Condiciones de higiene y seguridad en ambiente de trabajo donde se generen sustancias químicas.
- l. Cumplir con la Norma **DGNTI-COPANIT-44-2000**, de Higiene y seguridad industrial. Condiciones de higiene y seguridad en ambientes de trabajo donde se generen ruidos.
- m. Cumplir con la Norma **DGNTI-COPANIT-45-2000**, sobre Condiciones de higiene y seguridad en ambientes de trabajo donde se generen vibraciones.
- n. Cumplir con el manejo integral de los desechos sólidos que se producirán en el área del proyecto, con su respectiva ubicación para la disposición final, durante las fases de construcción y/o abandono de ser necesario en estricto cumplimiento de lo establecido en la **Ley 66** de 10 de noviembre de 1947, por la cual se aprueba el Código Sanitario.
- o. Cumplir con la **Ley 6** del 11 de enero del 2007, que dicta normas sobre el manejo de residuos aceitosos derivados de hidrocarburos o de base sintética en el territorio nacional.
- p. Cumplir con la implementación de las Medidas de Mitigación y Control Eficientes para mitigar el aumento de la generación de partículas de polvo durante la fase de construcción del proyecto.
- q. Respetar las servidumbres y colindancias con su terreno.
- r. Delimitar físicamente en campo el polígono del proyecto a desarrollar.
- s. El **PROMOTOR** está obligado a conciliar con la comunidad cualquier discrepancia de tipo ambiental, que por razones de ejecución del proyecto tanto en su fase de construcción como de abandono se presente.
- t. Reportar de inmediato al **Ministerio de Cultura, (MiCultura)**, el hallazgo de cualquier objeto de valor histórico o arqueológico para realizar el debido rescate.
- u. Mantener medidas efectivas de protección y seguridad para los transeúntes, tránsito vial y los vecinos que colindan con el proyecto, mantener siempre informada a la comunidad de las actividades a ejecutar, señalizar el área de manera continua hasta la culminación de los trabajos con letreros informativos y preventivos con la finalidad de evitar accidentes de cualquier magnitud.

- v. Realizar todas las reparaciones de las vías o áreas de servidumbre públicas que sean afectadas a causa de los trabajos a ejecutar, y dejarlas igual o en mejor estado en las que se encontraban.
- w. Regular el flujo vehicular en cuanto a entrada, salida y cruce de vehículos y/o equipo pesado en el área donde se desarrollarán los trabajos, manteniendo las debidas señalizaciones reglamentarias; así como las vías de acceso, y principales completamente limpias, libre de lodos, de arrastre u otro material orgánico, provenientes del proyecto, de darse el caso.
- x. Contar con todos los permisos y trámites de aprobación de las autoridades correspondientes, previas a la ejecución del proyecto con base a todos los compromisos adquiridos en el referido EsIA y en la Resolución Ambiental.
- y. Presentar ante la Dirección Regional del **MINISTERIO DE AMBIENTE** de Panamá Oeste, un informe, cada tres (3) meses durante la etapa de construcción y un (1) informe final de cierre al culminar la obra, contados a partir de la notificación de la presente Resolución Administrativa, sobre la implementación de las medidas de cumplimiento ambiental aprobadas, en un (1) ejemplar original impreso y un (1) (CD) de acuerdo a lo señalado en el Estudio de Impacto Ambiental Categoría I y en esta Resolución. Este informe deberá ser elaborado por un profesional (**AUDITOR AMBIENTAL**), **IDÓNEO E INDEPENDIENTE** de **EL PROMOTOR** del proyecto.
- z. Presentar ante la Dirección Regional del **MINISTERIO DE AMBIENTE** de Panamá Oeste, cualquier modificación, adición o cambio de las técnicas y/o medidas que no estén contempladas en el Estudio de Impacto Ambiental Categoría I aprobado, con el fin de verificar si se precisa la aplicación de las normas establecidas para tales efectos en el Decreto Ejecutivo N° 123 de 14 de agosto de 2009, modificado por el Decreto Ejecutivo N° 155 de 05 de agosto de 2011, Decreto Ejecutivo N° 975 de 23 de agosto de 2012.

V. CONCLUSIONES:

1. Que una vez evaluado el Estudio de Impacto Ambiental Categoría I, presentado por los señores **JOSÉ LUIS CHONG LIAO**, con cédula de identidad personal No. 8-819-1840 y **JIN HAO LIAO DE CHONG**, con carné de residente permanente No. E-8-62275, y verificado que este cumple con los aspectos técnicos y formales, los requisitos mínimos establecidos en el Decreto Ejecutivo No.123 de 14 de agosto de 2009, modificado por el Decreto Ejecutivo No.155 de 05 de agosto de 2011, Decreto Ejecutivo N° 975 de 23 de agosto de 2012, y que el mismo se hace cargo adecuadamente de los impactos producidos por la construcción y operación del proyecto, se considera viable el desarrollo del mismo.
2. Que el Estudio de Impacto Ambiental Categoría I, en su Plan de Manejo Ambiental propone medidas de mitigación apropiadas sobre los impactos y riesgos ambientales que se producirán a la atmósfera y aspectos socioeconómicos durante la fase de construcción y operación del proyecto.
3. La comunidad directamente en contacto con el desarrollo del proyecto, como parte del proceso de participación ciudadana, 100% considera que es un proyecto bueno para el desarrollo del área por lo servicios comerciales que se ofertan, y la generación de empleomanía.

VI. RECOMENDACIONES:

Luego de la evaluación integral, se recomienda **APROBAR** el Estudio de Impacto Ambiental Categoría I, correspondiente al proyecto denominado **PLAZA COMERCIAL**

MALAMBITO, cuyo promotores son los señores **JOSÉ LUIS CHONG LIAO**, con cédula de identidad personal **No. 8-819-1840** y **JIN HAO LIAO DE CHONG**, con carné de residente permanente **No. E-8-62275**.

JEAN C. PEÑALOZA
Jefe de Sección De EslA.
Dirección Regional de Panamá Oeste
MINISTERIO DE AMBIENTE.

YOLANY CASTRO
Directora Regional Encargada
Dirección Regional de Panamá Oeste
MINISTERIO DE AMBIENTE.

YCljp



Por la cual se aprueba el Estudio de Impacto Ambiental, Categoría I, correspondiente al proyecto denominado “**PLAZA COMERCIAL MALAMBITO**”, cuyo Promotores son **JOSÉ LUIS CHONG LIAO** y **JIN HAO LIAO DE CHONG**.

La suscrita Directora Regional Encargada del Ministerio de Ambiente Panamá Oeste, en uso de sus facultades legales, y

CONSIDERANDO:

Que el señor **JOSÉ LUIS CHONG LIAO**, de nacionalidad panameña, con cédula de identidad personal **No. 8-819-1840** y la señora **JIN HAO LIAO DE CHONG**, de nacionalidad china, con carné de residente permanente **No. E-8-62275**, se proponen realizar el proyecto denominado “**PLAZA COMERCIAL MALAMBITO**”.

Que el día 31 de marzo de 2023, el señor **JOSÉ LUIS CHONG LIAO** y la señora **JIN HAO LIAO DE CHONG**, presentaron ante el Ministerio de Ambiente, el Estudio de Impacto Ambiental, Categoría I, denominado “**PLAZA COMERCIAL MALAMBITO**”, ubicado en el corregimiento de Arraiján, distrito de Arraiján, provincia de Panamá Oeste, elaborado bajo la responsabilidad de **FERNANDO CÁRDENAS** y **MARCELINO MENDOZA**, persona(s) **NATURALES**, debidamente inscrita en el Registro de Consultores Idóneos que lleva el Ministerio de Ambiente, mediante la(s) Resolución(es) **IRC-005-2006** e **IRC-019-2019**, respectivamente.

Que según el Estudio de Impacto Ambiental Categoría I, el proyecto consiste en la construcción de una planta de ocho (8) locales comerciales con sus respectivos baños sanitarios, área de carga y descarga de mercancías, once (11) estacionamientos en la parte frontal del edificio, de los cuales uno (1) con sus respectivas rampas de acceso con barandas de ambos lados, especial para personas con capacidades especiales. Esta construcción se desarrollará en un terreno cuya superficie total es de 5,000 mts² 2265 cm², sin embargo, la huella del proyecto contempla un área de construcción de 1,900.00 mts². Además de la construcción de aceras exteriores, áreas verdes y una tinaquera frente al edificio, se estima un movimiento de tierra de 4,800 m³. El Suministro de agua durante la operación será abastecido por el Instituto de Acueductos y Alcantarillados Nacionales. Para las aguas residuales producto de las necesidades fisiológicas, en la etapa de construcción, se dispondrá de letrinas portátiles arrendadas a una empresa dedicada a estos servicios, la cual tiene la responsabilidad de realizar recolección periódica y deben ser eliminados al finalizar el proyecto. Las aguas residuales, en la etapa de operación, serán canalizadas por un Sistema de Tratamiento de Aguas Residuales (STAR) “In Situ” (tanque séptico y lecho de infiltración), cumpliendo con el Reglamento Técnico de Agua: DGNTI - COPANIT 35-2019, Medio Ambiente y Protección de la Salud. Seguridad. Calidad del Agua. Descarga de Efluentes Líquidos a Cuerpos y Masas de aguas Continentales y Marinas.

El proyecto se desarrollará en la Finca con Folio Real No. 79215 (F), Código de Ubicación No. 8001, con una superficie de 5,000m2 + 2,265cm2, ubicado en el corregimiento de Arraiján, distrito de Arraiján, provincia de Panamá Oeste, sobre las siguientes coordenadas de ubicación UTM, DATUM WGS-84:

PUNTO	ESTE	NORTE
1	645402	989291
2	645378	989293
3	645355	989293
4	645354	989308
5	645365	989314
6	645377	989313
7	645381	989350
8	645398	989350
9	645407	989329

Que como parte del proceso de evaluación ambiental y considerando lo establecido al respecto en el Decreto Ejecutivo N° 123 de 14 de agosto de 2009, modificado por el

Decreto Ejecutivo N° 155 de 05 de agosto de 2011, Decreto Ejecutivo N° 975 de 23 de agosto de 2012, el Estudio de Impacto Ambiental Categoría I, presentado se sometió al proceso de evaluación de impacto ambiental en la Sección de Evaluación de la Dirección Regional del Ministerio de Ambiente de Panamá Oeste; se absolvieron las interrogantes y cuestionamientos así como las opiniones y sugerencias formuladas por el equipo técnico de la Sección de Evaluación de Impacto Ambiental de la Dirección Regional del Ministerio de Ambiente de Panamá Oeste.

Que luego de la evaluación integral del Estudio de Impacto Ambiental, Categoría I, correspondiente al proyecto denominado "**PLAZA COMERCIAL MALAMBITO**", la Sección de Evaluación Ambiental, mediante **INFORME TÉCNICO DE EVALUACIÓN DE ESIA, CATEGORÍA I, DRPO-SEIA-IT-APR-158-2023**, fechado 09 de mayo de 2023, que consta en el expediente correspondiente, recomienda su aprobación, fundamentándose en que el mencionado Estudio cumple los requisitos dispuestos para tales efectos por el Decreto Ejecutivo No.123 de 14 de agosto de 2009, modificado por el Decreto Ejecutivo No. 155 de 5 de agosto de 2011, Decreto Ejecutivo N° 975 de 23 de agosto de 2012.

Que dadas las consideraciones antes expuestas, la suscrita Directora Regional Encargada del Ministerio de Ambiente Panamá Oeste,

RESUELVE:

Artículo 1. APROBAR el Estudio de Impacto Ambiental Categoría I, correspondiente al proyecto denominado "**PLAZA COMERCIAL MALAMBITO**", cuya promotores son el señor **JOSÉ LUIS CHONG LIAO**, con cédula de identidad personal **No. 8-819-1840** y la señora **JIN HAO LIAO DE CHONG**, con carné de residente permanente **No. E-8-62275**, con todas las medidas contempladas en el referido Estudio de Impacto Ambiental y la información complementaria, las cuales se integran y forman parte de esta Resolución.

Artículo 2. ADVERTIR a los **PROMOTORES**, que deberá incluir en todos los contratos y/o acuerdos que suscriba para su ejecución o desarrollo el cumplimiento de la presente Resolución y de la normativa ambiental vigente.

Artículo 3. ADVERTIR a los **PROMOTORES**, que esta Resolución no constituye una excepción para el cumplimiento de las normativas legales y reglamentarias aplicables a la actividad correspondiente. Igualmente los permisos y/o autorizaciones relativos a actividades, obras o proyectos que han sido sujetos al proceso de evaluación de impacto ambiental, otorgados por otras autoridades competentes de conformidad a la normativa aplicable, no implica la viabilidad ambiental para dicha actividad, obra o proyecto.

Artículo 4. ADVERTIR a los **PROMOTORES**, que en adición a los compromisos adquiridos en el Estudio de Impacto Ambiental y el Informe Técnico tendrán que:

- a. Colocar, dentro del área del proyecto y antes de iniciar su ejecución, un letrero en un lugar visible con el contenido establecido en formato adjunto.
- b. Indicar por medio de Nota, a la Dirección Regional del Ministerio de Ambiente en Panamá Oeste, del inicio de su proyecto en el terreno, de lo contrario no podrá iniciar actividades.
- c. Solicitar la Inspección Técnica correspondiente, ante la Sección Forestal (SEFOR) de la Dirección Regional de Panamá Oeste, para determinar el pago que se amerite en concepto de Indemnización Ecológica de acuerdo con la **Resolución No. AG-0235-2003**, del 12 de junio de 2003, del área a impactar, por lo que contará con treinta (30) días hábiles, una vez la Dirección Regional del Ministerio de Ambiente Panamá Oeste, le dé el monto a cancelar, de lo contrario no podrá iniciar el desarrollo del proyecto.
- d. Cumplir con el **Decreto Ejecutivo N° 306** de 04 de septiembre de 2002, que adopta el reglamento para el control de los ruidos en espacios públicos, áreas residenciales o de habitación, así como en ambientes laborales.
- e. En la etapa de operación del proyecto, el promotor deberá cumplir con la Norma **DGNTI-COPANIT-35-2019**, Medio Ambiente y Protección de la Salud. Seguridad.

- f. Cumplir con el Reglamento **DGNTI-COPANIT-47-2000**. Agua. Usos y Disposición final de lodos.
- g. Cumplir con todas las normativas y reglamentación sobre medidas de bioseguridad y disposiciones emitidas por el **Ministerio de Salud (MINSA)**, en cuanto acciones a tomar frente a la pandemia del **COVID-19**, presente en el país, hasta tanto se levante el estado de emergencia de forma definitiva.
- h. Presentar ante el **Ministerio de Salud (MINSA)**, la ficha técnica y plano del sistema de manejo y tratamiento de aguas residuales que se va a construir. Igualmente deberá presentar la documentación pertinente donde se haga constar su Visto Bueno de dicho sistema por el MINSA, en el correspondiente Informe de Seguimiento.
- i. Contar con la certificación de interconexión por parte del **Instituto de Acueductos y Alcantarillados Nacionales (IDAAN)**, para el suministro de agua potable durante la fase de operación, realizando todos los trámites pertinentes.
- j. Presentar ante el **Instituto de Acueductos y Alcantarillados Nacionales (IDAAN)**, los planos y diseños del sistema de tratamiento de aguas residuales que se va a construir e incluir la debida certificación de aprobación en los Informes de Seguimiento.
- k. Cumplir con el Reglamento **DGNTI-COPANIT-43-2001**. Higiene y Seguridad Industrial. Condiciones de higiene y seguridad en ambiente de trabajo donde se generen sustancias químicas.
- l. Cumplir con la Norma **DGNTI-COPANIT-44-2000**, de Higiene y seguridad industrial. Condiciones de higiene y seguridad en ambientes de trabajo donde se generen ruidos.
- m. Cumplir con la Norma **DGNTI-COPANIT-45-2000**, sobre Condiciones de higiene y seguridad en ambientes de trabajo donde se generen vibraciones.
- n. Cumplir con el manejo integral de los desechos sólidos que se producirán en el área del proyecto, con su respectiva ubicación para la disposición final, durante las fases de construcción y/o abandono de ser necesario en estricto cumplimiento de lo establecido en la **Ley 66** de 10 de noviembre de 1947, por la cual se aprueba el Código Sanitario.
- o. Cumplir con la **Ley 6** del 11 de enero del 2007, que dicta normas sobre el manejo de residuos aceitosos derivados de hidrocarburos o de base sintética en el territorio nacional.
- p. Cumplir con la implementación de las Medidas de Mitigación y Control Eficientes para mitigar el aumento de la generación de partículas de polvo durante la fase de construcción del proyecto.
- q. Respetar las servidumbres y colindancias con su terreno.
- r. Delimitar físicamente en campo el polígono del proyecto a desarrollar.
- s. El **PROMOTOR** está obligado a conciliar con la comunidad cualquier discrepancia de tipo ambiental, que por razones de ejecución del proyecto tanto en su fase de construcción como de abandono se presente.
- t. Reportar de inmediato al **Ministerio de Cultura, (MiCultura)**, el hallazgo de cualquier objeto de valor histórico o arqueológico para realizar el debido rescate.
- u. Mantener medidas efectivas de protección y seguridad para los transeúntes, tránsito vial y los vecinos que colindan con el proyecto, mantener siempre informada a la comunidad de las actividades a ejecutar, señalar el área de manera continua hasta

la culminación de los trabajos con letreros informativos y preventivos con la finalidad de evitar accidentes de cualquier magnitud.

- v. Realizar todas las reparaciones de las vías o áreas de servidumbre públicas que sean afectadas a causa de los trabajos a ejecutar, y dejarlas igual o en mejor estado en las que se encontraban.
- w. Regular el flujo vehicular en cuanto a entrada, salida y cruce de vehículos y/o equipo pesado en el área donde se desarrollarán los trabajos, manteniendo las debidas señalizaciones reglamentarias; así como las vías de acceso, y principales completamente limpias, libre de lodos, de arrastre u otro material orgánico, provenientes del proyecto, de darse el caso.
- x. Contar con todos los permisos y trámites de aprobación de las autoridades correspondientes, previas a la ejecución del proyecto con base a todos los compromisos adquiridos en el referido EsIA y en la Resolución Ambiental.
- y. Presentar ante la Dirección Regional del **MINISTERIO DE AMBIENTE** de Panamá Oeste, un informe, cada tres (3) meses durante la etapa de construcción y un (1) informe final de cierre al culminar la obra, contados a partir de la notificación de la presente Resolución Administrativa, sobre la implementación de las medidas de cumplimiento ambiental aprobadas, en un (1) ejemplar original impreso y un (1) (CD) de acuerdo a lo señalado en el Estudio de Impacto Ambiental Categoría I y en esta Resolución. Este informe deberá ser elaborado por un profesional (**AUDITOR AMBIENTAL**), **IDÓNEO E INDEPENDIENTE** de **EL PROMOTOR** del proyecto.
- z. Presentar ante la Dirección Regional del **MINISTERIO DE AMBIENTE** de Panamá Oeste, cualquier modificación, adición o cambio de las técnicas y/o medidas que no estén contempladas en el Estudio de Impacto Ambiental Categoría I aprobado, con el fin de verificar si se precisa la aplicación de las normas establecidas para tales efectos en el Decreto Ejecutivo N° 123 de 14 de agosto de 2009, modificado por el Decreto Ejecutivo N° 155 de 05 de agosto de 2011, Decreto Ejecutivo N° 975 de 23 de agosto de 2012.

Artículo 5. ADVERTIR a los **PROMOTORES**, que deberán presentar ante el Ministerio de Ambiente, cualquier modificación del proyecto "**PLAZA COMERCIAL MALAMBITO**", de conformidad con el Decreto Ejecutivo N° 123 de 14 de agosto de 2009, modificado con el Decreto Ejecutivo N° 155 de 05 de agosto de 2011, Decreto Ejecutivo N° 975 de 23 de agosto de 2012.

Artículo 6: ADVERTIR a los **PROMOTORES**, que si durante las etapas de construcción o de operación del proyecto, decide abandonar la obra, deberá comunicar por escrito al Ministerio de Ambiente, dentro de un plazo no mayor de treinta (30) días hábiles previo a la fecha en que pretende efectuar el abandono.

Artículo 7: ADVERTIR a los **PROMOTORES**, que si deciden desistir de manera definitiva del proyecto, obra o actividad, deberá comunicar por escrito al **Ministerio de Ambiente**, en un plazo no menor de treinta (30) días hábiles antes de la fecha en que se pretende iniciar la implementación de su Plan de Recuperación Ambiental y de Abandono.

Artículo 8. ADVERTIR a los **PROMOTORES**, del proyecto, que si durante las fases de desarrollo, instalación y operación del proyecto, provoca o causa algún daño al ambiente y/o incumple con los compromisos adquiridos se procederá con la investigación, paralización, procesos administrativos y/o sanción que corresponda, conforme al Texto Único de la Ley 41 de 1 de julio de 1998, Ley 8 de 25 de marzo de 2015, sus Decretos, Reglamentos y normas complementarias.

Artículo 9. ADVERTIR a los **PROMOTORES**, que la presente Resolución Ambiental empezará a regir a partir de su notificación y tendrá vigencia de dos (2) años para el inicio de la ejecución del proyecto, contados a partir de la misma.

Artículo 10. NOTIFICAR el contenido de la presente Resolución al señor **JOSÉ LUIS CHONG LIAO**, con cédula de identidad personal **No. 8-819-1840** y la señora **JIN HAO LIAO DE CHONG**, con carné de residente permanente **No. E-8-62275**, o a su Apoderado Legal.

35

Artículo 11. ADVERTIR que contra la presente Resolución, el señor **JOSÉ LUIS CHONG LIAO**, con cédula de identidad personal **No. 8-819-1840** y la señora **JIN HAO LIAO DE CHONG**, con carné de residente permanente **No. E-8-62275**, podrán interponer Recurso de Reconsideración dentro del plazo de cinco (5) días hábiles, contados a partir de su notificación.

FUNDAMENTO DE DERECHO: Texto Único de la Ley 41 del 1 de julio de 1998, Decreto Ejecutivo No. 123 de 14 de agosto de 2009, modificado por el Decreto Ejecutivo N° 155 de 5 de agosto de 2011, Decreto Ejecutivo No. 975 de 23 de agosto de 2012, demás normas concordantes y complementarias.

Dado en la provincia de Panamá Oeste, a los Dieciséte (17) días, del mes de Mayo del año dos mil veintitrés (2023).

NOTIFÍQUESE Y CÚMPLASE,

YOLANY CASTRO
Directora Regional Encargada
Dirección Regional de Panamá Oeste
MINISTERIO DE AMBIENTE

JEAN C. PEÑALOZA
Jefe de Sección de Evaluación de EsIA,
Dirección Regional de Panamá Oeste
MINISTERIO DE AMBIENTE



ADJUNTO

Formato para el letrero

Que deberá colocarse dentro del área del Proyecto

Al establecer el letrero en el área del proyecto, el promotor cumplirá con los siguientes parámetros:

- 1. Utilizará lámina galvanizada, calibre 16, de 6 pies x 3 pies.
- 2. El letrero deberá ser legible a una distancia de 15 a 20 metros.
- 3. Enterrarlo a dos (2) pies y medio con hormigón.
- 4. El nivel superior del tablero, se colocará a ocho (8) pies del suelo.
- 5. Colgarlo en dos (2) tubos galvanizados de dos (2) y media pulgada de diámetro.
- 6. El acabado del letrero será de dos (2) colores, a saber: verde y amarillo.
 - El color verde para el fondo.
 - El color amarillo para las letras.
 - Las letras del nombre del promotor del proyecto para distinguirse en el letrero, deberán ser de mayor tamaño.
- 7. La leyenda del letrero se escribirá en cinco (5) planos con letras formales rectas, de la siguiente manera:

Primer Plano: PROYECTO: "PLAZA COMERCIAL MALAMBITO"



Segundo Plano: TIPO DE PROYECTO: CONSTRUCCIÓN.

Tercer Plano: PROMOTOR: JOSÉ LUIS CHONG LIAO y JIN HAO LIAO DE CHONG

Cuarto Plano: ÁREA: MIL NOVECIENTOS METROS CUADRADOS (1,900.00 m²).

Quinto Plano: ESTUDIO DE IMPACTO AMBIENTAL CATEGORÍA I APROBADO POR EL MINISTERIO DE AMBIENTE, MEDIANTE RESOLUCIÓN No. 069 DE 17 DE mayo DE 2023.

Recibido por:

	
Nombre y apellidos (En letra de molde)	Firma
<u>8-767-2075</u>	<u>19/5/23</u>
N° de Cédula de I.P.	Fecha

Panamá, 19 de mayo de 2023.

LICENCIADA
YOLANY CASTRO
DIRECTORA ENCARGADA MINISTERIO DE AMBIENTE
REGIONAL DE PANAMA OESTE



MiAMBIENTE

Departamento de Evaluación Panamá Oeste

Recibido por: Betty Rodriguez

Fecha: 19/5/2023

Hora: 2:40 pm

Estimada Licenciada Castro:

Con todo respeto me dirijo a usted para informarle que **JIN HAO LIAO DE CHONG**, con cedula de identidad personal No. E-8-62275 y **JOSE LUIS CHONG LIAO**, con cedula de identidad personal No. 8-819-1840, en representación legal y promotores del proyecto "PLAZA COMERCIAL MALAMBITO", concurrimos ante su digno despacho, con el propósito de DARME NOTIFICADO POR ESCRITO DE LA RESOLUCIÓN, DRPO-SEIA-RFS-IA-069-2023, emitida por su despacho, mediante el cual se aprueba el Estudio de Impacto Ambiental Categoría I, arriba señalado.

De igual forma, autorizo al Sr. Fernando Cárdenas con cedula 8-767-2025 a retirar la aprobación antes mencionada.

Con Todo Respeto,

Jose Chong Liao

JOSE LUIS CHONG LIAO
CED.: E-8-62275
PROMOTOR

LIAO JIN HAO

JIN HAO LIAO DE CHONG
CED.: E-8-62275
PROMOTOR

Yo, **CARLOS Y. J. SANCHEZ**, Secretario del Concejo Municipal de Arraiján, con cedula 8-220-1176, en Funciones de Notario Público,

CERTIFICO:

Que dada la certeza de la identificación del (los) sujeto (s) que firmo (firmaron) el presente documento su (s) firma (s) es (son) autentica (s).

19 MAY 2023

Arraiján de

Julide Samaniego
(Testigo)

[Firma]
(Testigo)

Carlos Y. Sanchez
NOTARIO PÚBLICO



Esta autenticación no implica responsabilidad alguna de nuestra parte en cuanto al contenido del Documento.
Art. 116 del código Administrativo, Art. 1718 del código Civil y el Art. 482 del código Judicial

REPÚBLICA DE PANAMÁ
TRIBUNAL ELECTORAL

**Fernando Augusto
Cardenas Abrego**

NOMBRE USUAL
FECHA DE NACIMIENTO: 18-JUN-1983
LUGAR DE NACIMIENTO: PANAMÁ, PANAMÁ
SEXO: M TIPO DE SANGRE:
EXPEDIDA: 25-SEP-2013 EXPIRA: 25-SEP-2023

8-767-2025

F. Cardenas

