

SECCIÓN DE EVALUACIÓN DE ESTUDIO DE IMPACTO AMBIENTAL
INFORME TÉCNICO DE INSPECCIÓN DE CAMPO DE EsIA, CATEGORÍA I

DRPO-SEIA-IIO-370-2023.

I. DATOS GENERALES.

NOMBRE DEL ESIA:	"LOCALES COMERCIALES Y APARTAMENTOS"	
NOMBRE DEL PROMOTOR:	YANLING WANG	
REPRESENTANTE LEGAL:	YANLING WANG	
ACTIVIDAD ECONÓMICA PROYECTADA:	CONSTRUCCIÓN	
CONSULTORES Y N° DE REGISTRO:	ALEXIS BATISTA LUIS VASQUEZ	IRC-068-2009 IRC-002-2009
UBICACIÓN DEL PROYECTO:	UBICADO EN EL SECTOR DE VERACRUZ, VÍA PRINCIPAL, CALLE EL PALMAR, CORREGIMIENTO DE VERACRUZ, DISTRITO DE ARRAIJÁN, PROVINCIA DE PANAMÁ OESTE.	
PARTICIPANTES:	Por MiAMBIENTE: Tec. Jean C. Peñaloza SEIA – Dirección Regional Panamá Oeste.	Por la Consultora: Ing. Alexis Batista
FECHA DE INSPECCIÓN:	26 DE DICIEMBRE DE 2023	
FECHA DE ELABORACION:	29 DE DICIEMBRE DE 2023	

II. OBJETIVOS DE LA INSPECCIÓN.

Corroborar en campo la descripción física y biológica del Estudio de Impacto Ambiental Categoría I, en proceso de evaluación.

III. DESARROLLO DE LA INSPECCIÓN.

El día martes 26 de diciembre de 2023, siendo las 10:00 a.m., se realiza inspección a campo para verificar las condiciones físicas y biológicas que se describen en el Estudio de Impacto Ambiental, Categoría I, en proceso de evaluación. A la misma asistieron técnicos de MiAMBIENTE y por la parte consultora, mencionados en el cuadro de datos generales. Se inicia el recorrido de las áreas del proyecto y sus colindantes. El mismo culminó a las 10:30 a.m.

IV. DESCRIPCIÓN DEL PROYECTO.

El proyecto consiste en la construcción de un edificio de tres pisos que se distribuirá de la siguiente manera: Planta Baja Nivel 000: Mini Súper, ferretería, depósito abierto 1, depósito abierto 2, tinaquera, estacionamientos (incluyendo uno para discapacitados). Nivel 100: almacén, mezanine. Nivel 200: tres (3) apartamentos. En la etapa de construcción el suministro de agua para los colaboradores será mediante embaces de agua embotellada y en la operación, la provisión de agua potable será por medio del IDAAN, al cual se le cumplirá con todos los permisos correspondiente. En cuanto al manejo de los desechos líquidos, durante la etapa de construcción, serán pocos, para lo cual el promotor contratará los servicios de una empresa certificada para el alquiler de letrinas portátiles y en la fase de operación, las instalaciones quedarán conectadas a un sistema de tanque séptico con pozo ciego percolador, el cual el promotor en su momento presentará los diseños al Ministerio de Salud para su visto bueno y aprobación y deberá cumplir con la norma DGNTI-COPANIT 35-2019.

V. VERIFICACIÓN EN CAMPO.

El proyecto se desarrollará en la Finca Folio Real No. 468892 (F), Código de Ubicación No. 8005, con una superficie de $678m^2 + 56dm^2$, ubicado en el sector de Veracruz, vía principal, calle El Palmar, corregimiento de Veracruz, distrito de Arraiján, provincia de Panamá Oeste, sobre las siguientes coordenadas de ubicación UTM, DATUM WGS-84:

PUNTO	ESTE	NORTE
1	652220.33	983337.21
2	652209.27	983361.07
3	652254.13	983364.93
4	652256.98	983359.07

En cuanto al **medio físico**, el área del proyecto presenta suelo arcilloso color rojizo, clase III, según su capacidad agrologica, topografía completamente plana. En cuanto a sitios propensos a erosión y deslizamiento el área del proyecto no se identificó sitios propensos a erosión y deslizamiento. En cuanto a recursos hídricos, dentro del polígono propuesto, no existen cuerpos de agua superficiales, ni en su colindancia, por lo tanto lo observado en campo, respecto a este componente, está acorde con lo descrito en el EsIA Categoría I, en proceso.

Con relación al **medio biológico**, la vegetación del polígono del proyecto está conformada por un estrato herbáceo solamente (gramínea), no se observaron individuos arbóreos, ni arbustivos de ninguna especie y/o, según hábito de crecimiento, entre otros. Por lo que la información del punto biológico con respecto a la flora, es concordante con lo plasmado en el EsIA Categoría I en evaluación. En cuanto a especies de fauna silvestre, al momento de la inspección no se observaron individuos silvestres de ninguna clase, toda vez que el área presenta un alto grado de intervención antropogenica, ya que se encuentra localizado a orilla de la vía principal de Veracruz, área semiurbana en una zona considerada como comercial y de auge económico en el distrito, además de no contar con hábitats naturales que propicien el desarrollo de animales silvestres y elementos bióticos de biodiversidad. Por lo tanto, lo observado en campo, en cuanto al componente de fauna, concuerda en todos sus aspectos con lo descrito en el EsIA Categoría I en proceso.

Referente a la **Percepción Local sobre el Proyecto, Obra o Actividad**, el Estudio de Impacto Ambiental, Categoría I presentado, evidencia que el día 16 de noviembre de 2023, se aplicó un total de quince (15) entrevistas, obteniendo como resultado que el 60% de los entrevistados conoce del proyecto, un 94% indican que no se afecta la tranquilidad del área, el 100% manifiestan que no se afectan los recursos naturales del área, un 94% indica que es beneficioso para el área, y el 100% manifestaron no oponerse al desarrollo del proyecto.



VI. AMPLIACIONES SOLICITADAS Y SU JUSTIFICACIÓN.

Se deja constancia que no se requiere ninguna información aclaratoria respecto al componente físico, biológico del proyecto descrito en el EsIA Categoría I.

VII. CONSIDERACIONES FINALES.

En cuanto al componente físico, biológico del área del proyecto se considera que lo visto en campo concuerda con lo descrito en el EsIA Categoría I.

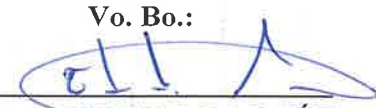
EVALUADO POR:
CONSEJO TECNICO NACIONAL
DE AGRICULTURA
JEAN C. PEÑALOZA P.
TEC. EN CENCLAS
IDONEIDAD 7.023.12
TEC. JEAN C. PEÑALOZA
Técnico Evaluador de Sección de EsIA.
Dirección Regional de Panamá Oeste
MINISTERIO DE AMBIENTE.

Vo. Bo.:

LICDO. EDUARDO ARAÚZ
Director Regional
Dirección Regional de Panamá Oeste
MINISTERIO DE AMBIENTE

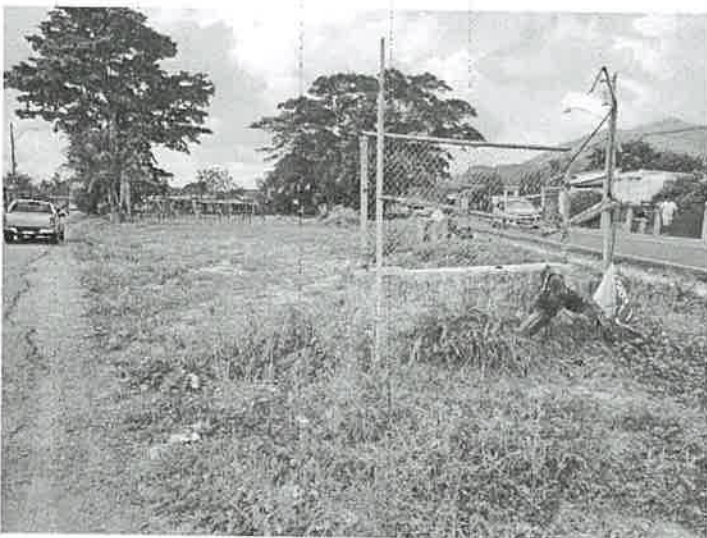
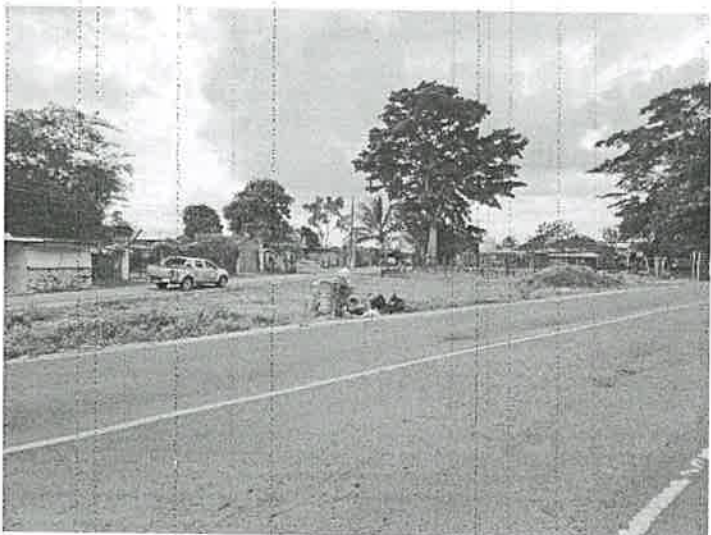
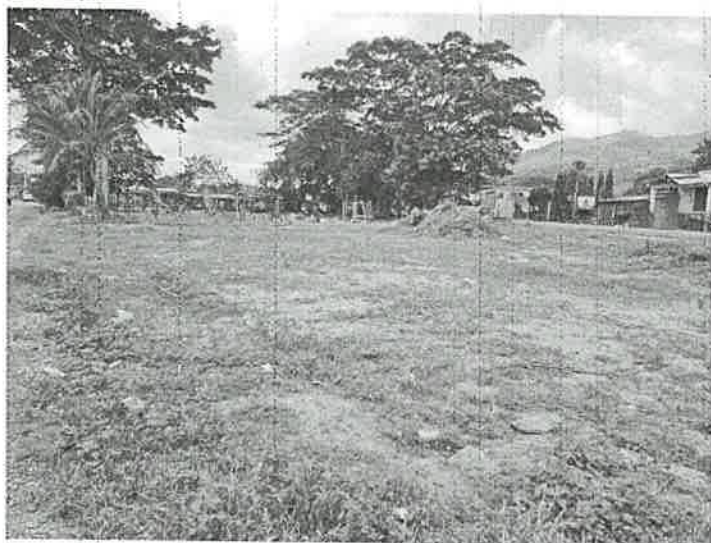
IMÁGENES DEL ÁREA



Imágenes: 1, 2, 3, 4, 5, 6: visuales generales del sitio, se observan las características biológicas del sitio específico de la obra, donde se evidencia la vegetación actual, así como la carencia de elementos naturales de biodiversidad que faciliten el desenvolvimientos de individuos de fauna silvestre. Por sus características socio-culturales la zona se encuentra altamente intervenida antropológicamente por las actividades humanas, por otro lado, no se observó cuerpos de aguas de ningún orden en el sitio, presentando una topografía completamente plana, localizado a orilla de la vía principal de Veracruz.

Fecha: 26-12-2023

Foto: Jean Peñaloza

Informe de Inspección Ocular
DRPO-SEIA-IIO-370-2023.
"LOCALES COMERCIALES Y APARTAMENTOS"
Técnico Evaluador: Técnico Jean Peñaloza
Fecha de Inspección: 26/12/2023
Fecha de la elaboración del Informe: 29/12/2023.



SECCIÓN DE EVALUACIÓN DE ESTUDIO DE IMPACTO AMBIENTAL.
INFORME TÉCNICO DE EVALUACIÓN DE EsIA, CATEGORÍA 1.
DRPO-SEIA-IT-APR-371-2023.

I. DATOS GENERALES:

FECHA:	29 DE DICIEMBRE DE 2023.		
NOMBRE DEL PROYECTO:	“LOCALES COMERCIALES Y APARTAMENTOS”		
PROMOTOR:	YANLING WANG		
CONSULTORES:	ALEXIS BATISTA	IRC-068-2009	
	LUIS VASQUEZ	IRC-002-2009	
UBICACIÓN:	UBICADO EN EL SECTOR DE VERACRUZ, VÍA PRINCIPAL, CALLE EL PALMAR, CORREGIMIENTO DE VERACRUZ, DISTRITO DE ARRAIJÁN, PROVINCIA DE PANAMÁ OESTE.		

II. ANTECEDENTES:

El día 11 de diciembre de 2023, la señora **YANLING WANG**, de nacionalidad china, con carné de residente permanente No. **E-8-101608**, presentó ante el Ministerio de Ambiente, el Estudio de Impacto Ambiental, Categoría I, denominado **"LOCALES COMERCIALES Y APARTAMENTOS"**, ubicado en el sector de Veracruz, vía principal, calle El Palmar, corregimiento de Veracruz, distrito de Arraiján, provincia de Panamá Oeste, elaborado bajo la responsabilidad de **ALEXIS BATISTA** y **LUIS VASQUEZ**, persona(s) **NATURALES**, debidamente inscrita en el Registro de Consultores Idóneos que lleva el Ministerio de Ambiente, mediante la(s) Resolución(es) **IRC-068-2009** y **IRC-002-2009**. (Ver foja 01 del expediente administrativo correspondiente).

Se procedió a verificar que el EsIA Categoría I, cumpliera con los contenidos mínimos y se elaboró el Informe de Revisión de contenidos mínimos del estudio de impacto ambiental correspondiente, el cual recomienda la admisión a través del **PROVEIDO-ADM-SEIA-139-2023**, con fecha de 20 de diciembre de 2023 (Ver foja 11 y 12 del expediente administrativo correspondiente).

Mediante correo electrónico del día 26 de diciembre de 2023, la Sección de Evaluación de Estudio de Impacto Ambiental Panamá Oeste, remite coordenadas del proyecto a la Dirección de Evaluación y Ordenamiento Territorial Ambiental, Sede Central, para verificar la ubicación del proyecto (Ver foja de la 13 a la 16 del expediente administrativo correspondiente).

Mediante correo electrónico del día 29 de diciembre de 2023, la Dirección de Evaluación y Ordenamiento Territorial Ambiental, Sede Central, nos informa que las coordenadas corresponden en superficie y sitio mencionado en el Estudio de Impacto Ambiental, Categoría I (Ver foja de la 17 a la 19 del expediente administrativo correspondiente).

A través del **INFORME TÉCNICO DE INSPECCIÓN DE CAMPO DE EsIA, CATEGORÍA I, DRPO-SEIA-IIO-370-2023**, fechado el día 29 de diciembre de 2023, se realizó inspección técnica de campo el día 26 de diciembre de 2023, evaluando el componente físico y biológico del área del proyecto (Ver foja de la 20 a la 22 del expediente administrativo correspondiente).

III. DESCRIPCIÓN DEL PROYECTO:

Según el Estudio de Impacto Ambiental, Categoría I, el proyecto consiste en la construcción de un edificio de tres pisos que se distribuirá de la siguiente manera: Planta Baja Nivel 000: Mini Súper, ferretería, depósito abierto 1, depósito abierto 2, tinaquera, estacionamientos



(incluyendo uno para discapacitados). Nivel 100: almacén mezanine. Nivel 200: tres (3) apartamentos. En la etapa de construcción el suministro de agua para los colaboradores será mediante embaces de agua embotellada y en la operación, la provisión de agua potable será por medio del IDAAN, el cual se le cumplirá con todos los permisos correspondiente. En cuanto al manejo de los desechos líquidos, durante la etapa de construcción, serán pocos, para lo cual el promotor contratará los servicios de una empresa certificada para el alquiler de letrinas portátiles y en la fase de operación las instalaciones quedarán conectadas a un sistema de tanque séptico con pozo ciego percolador, el cual el promotor en su momento presentará los diseños al Ministerio de Salud para su visto bueno y aprobación y deberá cumplir con la norma DGNTI-COPANIT 35-2019.

El proyecto se desarrollará en la Finca Folio Real No. 468892 (F), Código de Ubicación No. 8005, con una superficie de $678m^2 + 56dm^2$, ubicado en el sector de Veracruz, vía principal, calle El Palmar, corregimiento de Veracruz, distrito de Arraiján, provincia de Panamá Oeste, sobre las siguientes coordenadas de ubicación UTM, DATUM WGS-84:

PUNTOS	ESTE	NORTE
1	652220.33	983337.21
2	652209.27	983361.07
3	652254.13	983364.93
4	652256.98	983359.07

IV. ANÁLISIS TÉCNICO:

Después de revisado y analizado el Estudio de Impacto Ambiental Categoría I, y cada uno de los componentes ambientales del mismo, así como su Plan de Manejo Ambiental, pasamos a revisar algunos aspectos destacables en el proceso de evaluación del referido Estudio.

En cuanto al **medio físico**, el área del proyecto presenta suelo arcilloso color rojizo, clase III, según su capacidad agrologica, topografía completamente plana. En cuanto a sitios propensos a erosión y deslizamiento el área del proyecto no se identificó sitios con esas características. En cuanto a recursos hídricos, dentro del polígono propuesto, no existen cuerpos de agua superficiales, ni en su colindancia, por lo tanto lo observado en campo, respecto a este componente, está acorde con lo descrito en el EsIA Categoría I, en proceso.

Con relación al **medio biológico**, la vegetación del polígono del proyecto está conformada por un estrato herbáceo solamente (gramínea), no se observaron individuos arbóreos, ni arbustivos de ninguna especie y/o, según hábito de crecimiento, entre otros. Por lo que la información del punto biológico con respecto a la flora, es concordante con lo plasmado en el EsIA Categoría I en evaluación. En cuanto a especies de fauna silvestre, al momento de la inspección no se observaron individuos silvestres de ninguna clase, toda vez que el área presenta un alto grado de intervención antropogenica, ya que se encuentra localizado a orilla de la vía principal de Veracruz, área semiurbana en una zona considerada como comercial y de auge económico en el distrito, además de no contar con hábitats naturales que propicien el desarrollo de animales silvestres y elementos bióticos de biodiversidad. Por lo tanto, lo observado en campo, en cuanto al componente de fauna, concuerda en todos sus aspectos con lo descrito en el EsIA Categoría I en proceso.

Referente a la **Percepción Local sobre el Proyecto, Obra o Actividad**, el Estudio de Impacto Ambiental, Categoría I presentado, evidencia que el día 16 de noviembre de 2023, se aplicó un total de quince (15) entrevistas, obteniendo como resultado que el 60% de los entrevistados conoce del proyecto, un 94% indican que no se afecta la tranquilidad del área, el 100% manifiestan que no se afectan los recursos naturales del área, un 94% indica que es beneficioso para el área, y el 100% manifestaron no oponerse al desarrollo del proyecto.

En resumen, durante la evaluación del Estudio de Impacto Ambiental Categoría I presentado, se determinó que los impactos más significativos a generarse por el desarrollo de la actividad son principalmente la afectación a la calidad del aire por generación de ruido, olores y partículas en dispersión por el uso de equipo pesado y generación de desechos sólidos y líquidos, generación de empleos directos e indirectos, pagos de impuestos, entre otros. Para estas afectaciones el Estudio de Impacto Ambiental Categoría I, presenta medidas de prevención y mitigación adecuadas para cada uno de los impactos arriba señalados, por lo que se considera viable el desarrollo de la actividad.

En adición a los compromisos adquiridos en el Estudio de Impacto Ambiental Categoría I, el **PROMOTOR** del proyecto, tendrá que:

- a. Colocar, dentro del área del proyecto y antes de iniciar su ejecución, un letrero en un lugar visible con el contenido establecido en formato adjunto.
- b. Indicar por medio de Nota, a la Dirección Regional del Ministerio de Ambiente en Panamá Oeste, del inicio de su proyecto en el terreno, de lo contrario no podrá iniciar actividades.
- c. Solicitar la Inspección Técnica correspondiente, ante la Sección Forestal (SEFOR) de la Dirección Regional de Panamá Oeste, para determinar el pago que se amerite en concepto de Indemnización Ecológica de acuerdo con la **Resolución No. AG-0235-2003**, del 12 de junio de 2003, del área a impactar, por lo que contará con treinta (30) días hábiles, una vez la Dirección Regional del Ministerio de Ambiente Panamá Oeste, le dé el monto a cancelar, de lo contrario no podrá iniciar el desarrollo del proyecto.
- d. Cumplir con el **Decreto Ejecutivo N° 306** de 04 de septiembre de 2002, que adopta el reglamento para el control de los ruidos en espacios públicos, áreas residenciales o de habitación, así como en ambientes laborales.
- e. Presentar ante el **Ministerio de Salud (MINSAL)**, la ficha técnica y planos del sistema de manejo y tratamiento de aguas residuales que se va a construir e igualmente deberá presentar la documentación pertinente donde se haga constar el visto bueno de dicho sistema por el MINSAL, en el correspondiente informe de seguimiento de su proyecto ante el Ministerio de Ambiente.
- f. Presentar ante el **Instituto de Acueductos y Alcantarillados Nacionales (IDAN)**, los planos y diseños del sistema de acueducto, alcantarillado sanitario y obras de tratamiento de aguas residuales que se va a construir e incluir la debida certificación de aprobación en los correspondientes informes de seguimiento.
- g. Contar con la certificación de interconexión por parte del **Instituto de Acueductos y Alcantarillados Nacionales (IDAN)**, para el suministro de agua potable durante la fase de operación, realizando todos los trámites pertinentes.
- h. En la etapa de operación del proyecto, el promotor deberá cumplir con la Norma **DGNTI-COPANIT-35-2019**, Medio Ambiente y Protección de la Salud. Seguridad. Calidad de Agua. Descarga de Efluentes Líquidos a Cuerpos de Masas de Agua Continentales y Marinas.
- i. Cumplir con el Reglamento **DGNTI-COPANIT-47-2000**. Agua. "Usos y Disposición final de lodos".
- j. Cumplir con el Reglamento **DGNTI-COPANIT-43-2001**. Higiene y Seguridad Industrial. Condiciones de higiene y seguridad en ambiente de trabajo donde se generen sustancias químicas.



- k. Cumplir con la Norma **DGNTI-COPANIT-44-2000**, de Higiene y seguridad industrial. Condiciones de higiene y seguridad en ambientes de trabajo donde se generen ruidos.
- l. Cumplir con la Norma **DGNTI-COPANIT-45-2000**, sobre Condiciones de higiene y seguridad en ambientes de trabajo donde se generen vibraciones.
- m. Cumplir con el manejo integral de los desechos sólidos que se producirán en el área del proyecto, con su respectiva ubicación para la disposición final, durante las fases de construcción y/o abandono de ser necesario en estricto cumplimiento de lo establecido en la **Ley 66** de 10 de noviembre de 1947, por la cual se aprueba el Código Sanitario.
- n. Cumplir con la **Ley 6** del 11 de enero del 2007, que dicta normas sobre el manejo de residuos aceitosos derivados de hidrocarburos o de base sintética en el territorio nacional.
- o. Cumplir con la implementación de las Medidas de Mitigación y Control Eficientes para mitigar el aumento de la generación de partículas de polvo durante la fase de construcción del proyecto.
- p. Respetar las servidumbres y colindancias con su terreno.
- q. Delimitar físicamente en campo el polígono del proyecto a desarrollar.
- r. El **PROMOTOR** está obligado a conciliar con la comunidad cualquier discrepancia de tipo ambiental, que por razones de ejecución del proyecto tanto en su fase de construcción como de abandono se presente.
- s. Reportar de inmediato al **Ministerio de Cultura (MiCultura)**, el hallazgo de cualquier objeto de valor histórico o arqueológico para realizar el debido rescate.
- t. Mantener medidas efectivas de protección y seguridad para los transeúntes, tránsito vial y los vecinos que colindan con el proyecto, mantener siempre informada a la comunidad de las actividades a ejecutar, señalizar el área de manera continua hasta la culminación de los trabajos con letreros informativos y preventivos con la finalidad de evitar accidentes de cualquier magnitud.
- u. Realizar todas las reparaciones de las vías o área de servidumbre públicas que sean afectadas a causa de los trabajos a ejecutar, y dejarlas igual o en mejor estado en las que se encontraban.
- v. Regular el flujo vehicular en cuanto a entrada, salida y cruce de vehículos y/o equipo pesado en el área donde se desarrollarán los trabajos, manteniendo las debidas señalizaciones reglamentarias; así como las vías de acceso, y principales completamente limpias, libre de lodos, de arrastre u otro material orgánico, provenientes del proyecto, de darse el caso.
- w. Contar con todos los permisos y trámites de aprobación de las autoridades correspondientes, previas a la ejecución del proyecto con base a todos los compromisos adquiridos en el referido EsIA y en la Resolución Ambiental.
- x. Presentar ante la Dirección Regional del **MINISTERIO DE AMBIENTE** de Panamá Oeste, un informe, cada tres (3) meses durante la etapa de construcción y un (1) informe final de cierre al culminar la obra, contados a partir de la notificación de la presente Resolución Administrativa, sobre la implementación de las medidas de cumplimiento ambiental aprobadas, en un (1) ejemplar original impreso y un (1) (CD) de acuerdo a lo

señalado en el Estudio de Impacto Ambiental Categoría I y en esta Resolución. Este informe deberá ser elaborado por un profesional (**CONSULTOR AMBIENTAL**), **IDÓNEO E INDEPENDIENTE** de **EL PROMOTOR** del proyecto.

- y. Presentar ante la Dirección Regional del **MINISTERIO DE AMBIENTE** de Panamá Oeste, cualquier modificación, adición o cambio de las técnicas y/o medidas que no estén contempladas en el Estudio de Impacto Ambiental Categoría I aprobado, con el fin de verificar si se precisa la aplicación de las normas establecidas para tales efectos en el Decreto Ejecutivo No.1 del 1 de marzo de 2023.

V. CONCLUSIONES:

1. Que una vez evaluado el Estudio de Impacto Ambiental Categoría I, presentado por la señora **YANLING WANG**, y verificado que este cumple con los aspectos técnicos y formales, los requisitos mínimos establecidos en el Decreto Ejecutivo No.1 del 1 de marzo de 2023, y que el mismo se hace cargo adecuadamente de los impactos producidos por la construcción y operación del proyecto, se considera viable el desarrollo del mismo.
2. Que el Estudio de Impacto Ambiental Categoría I, en su Plan de Manejo Ambiental propone medidas de mitigación apropiadas sobre los impactos y riesgos ambientales que se producirán a la atmósfera y aspectos socioeconómicos durante la fase de construcción y operación del proyecto.
3. La comunidad directamente en contacto con el desarrollo del proyecto, como parte del proceso de participación ciudadana, el 100% manifestaron no oponerse al desarrollo del proyecto.

VI. RECOMENDACIONES:

Luego de la evaluación integral, se recomienda **APROBAR** el Estudio de Impacto Ambiental Categoría I, correspondiente al proyecto denominado "**LOCALES COMERCIALES Y APARTAMENTOS**", cuyo promotor es **YANLING WANG**.

TECNICO JEAN C. PEÑALOZA
Jefe de Sección de EsIA.
Dirección Regional de Panamá Oeste
MINISTERIO DE AMBIENTE

LICDO. EDUARDO ARAUZ
Director Regional
Dirección Regional de Panamá Oeste
MINISTERIO DE AMBIENTE



28

REPÚBLICA DE PANAMÁ.
MINISTERIO DE AMBIENTE
RESOLUCIÓN DRPO-SEIA-RES-IA- 157 -2023.
De 29 de Diciembre de 2023.

Por la cual se aprueba el Estudio de Impacto Ambiental, Categoría I, correspondiente al proyecto denominado “**LOCALES COMERCIALES Y APARTAMENTOS**”, cuyo Promotor es **YANLING WANG**.

El suscrito Director Regional del Ministerio de Ambiente de Panamá Oeste, en uso de sus facultades legales, y

CONSIDERANDO:

Que la señora **YANLING WANG**, de nacionalidad china, con carné de residente permanente No. **E-8-101608**, se propone realizar el proyecto denominado “**LOCALES COMERCIALES Y APARTAMENTOS**”.

Que el día 11 de diciembre de 2023, la señora **YANLING WANG**, presentó ante el Ministerio de Ambiente, el Estudio de Impacto Ambiental, Categoría I, denominado “**LOCALES COMERCIALES Y APARTAMENTOS**”, ubicado en el sector de Veracruz, vía principal, calle El Palmar, corregimiento de Veracruz, distrito de Arraiján, provincia de Panamá Oeste, elaborado bajo la responsabilidad de **ALEXIS BATISTA** y **LUIS VASQUEZ**, persona(s) **NATURALES**, debidamente inscrita en el Registro de Consultores Idóneos que lleva el Ministerio de Ambiente, mediante la(s) Resolución(es) **IRC-068-2009** y **IRC-002-2009**.

Que según el Estudio de Impacto Ambiental Categoría I, el proyecto consiste en la construcción de un edificio de tres (3) pisos que se distribuirá de la siguiente manera: Planta Baja Nivel 000: Mini Súper, ferretería, depósito abierto 1, depósito abierto 2, tinaquera, estacionamientos (incluyendo uno para discapacitados). Nivel 100: almacén mezanine. Nivel 200: tres (3) apartamentos. En la etapa de construcción el suministro de agua para los colaboradores será mediante embaces de agua embotellada y en la operación, la provisión de agua potable será por medio del IDAAN, el cual se le cumplirá con todos los permisos correspondiente. En cuanto al manejo de los desechos líquidos, durante la etapa de construcción, serán pocos, para lo cual el promotor contratará los servicios de una empresa certificada para el alquiler de letrinas portátiles, y en la fase de operación las instalaciones quedarán conectadas a un sistema de tanque séptico con pozo ciego percolador, el cual el promotor en su momento presentará los diseños al Ministerio de Salud para su visto bueno y aprobación y deberá cumplir con la norma DGNTI-COPANIT 35-2019.

El proyecto se desarrollará en la Finca Folio Real No. 468892 (F), Código de Ubicación No. 8005, con una superficie de 678m² + 56dm², ubicado en el sector de Veracruz, vía principal, calle El Palmar, corregimiento de Veracruz, distrito de Arraiján, provincia de Panamá Oeste, sobre las siguientes coordenadas de ubicación UTM, DATUM WGS-84:

PUNTO	ESTE	NORTE
1	652220.33	983337.21
2	652209.27	983361.07
3	652254.13	983364.93
4	652256.98	983359.07

Que como parte del proceso de evaluación ambiental y considerando lo establecido al respecto en el Decreto Ejecutivo No. 1 del 1 de marzo de 2023, el Estudio de Impacto Ambiental Categoría I, presentado se sometió al proceso de evaluación de impacto ambiental en la Sección de Evaluación de la Dirección Regional del Ministerio de Ambiente de Panamá Oeste; se absolvieron las interrogantes y cuestionamientos así como las opiniones y sugerencias formuladas por el equipo técnico de la Sección de Evaluación de Impacto Ambiental de la Dirección Regional del Ministerio de Ambiente de Panamá Oeste.

Que luego de la evaluación integral del Estudio de Impacto Ambiental, Categoría I, correspondiente al proyecto denominado “**LOCALES COMERCIALES Y APARTAMENTOS**”, la Sección de Evaluación Ambiental, mediante **INFORME TÉCNICO DE EVALUACIÓN DE ESIA, CATEGORÍA I, DRPO-SEIA-IT-APR-371-2023**, fechado 29 de diciembre de 2023, que consta en el expediente administrativo correspondiente, recomienda su aprobación, fundamentándose en que el mencionado Estudio cumple los requisitos dispuestos para tales efectos por el Decreto Ejecutivo No.1 del 1 de marzo de 2023.

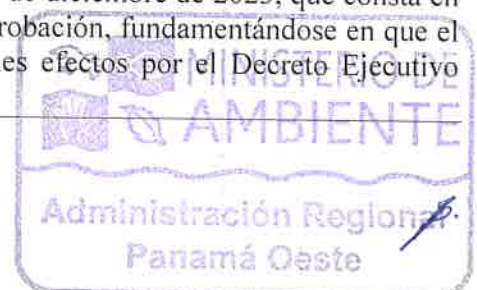

29

Que dadas las consideraciones antes expuestas, el suscrito Director Regional del Ministerio de Ambiente de Panamá Oeste,

RESUELVE:

Artículo 1. APROBAR el Estudio de Impacto Ambiental Categoría I, correspondiente al proyecto denominado “**LOCALES COMERCIALES Y APARTAMENTOS**”, cuyo promotor es **YANLING WANG**, con todas las medidas contempladas en el referido Estudio de Impacto Ambiental y la información complementaria, las cuales se integran y forman parte de esta Resolución.

Artículo 2. ADVERTIR al PROMOTOR, que deberá incluir en todos los contratos y/o acuerdos que suscriba para su ejecución o desarrollo el cumplimiento de la presente Resolución y de la normativa ambiental vigente.

Artículo 3. ADVERTIR al PROMOTOR, que esta Resolución no constituye una excepción para el cumplimiento de las normativas legales y reglamentarias aplicables a la actividad correspondiente. Igualmente los permisos y/o autorizaciones relativos a actividades, obras o proyectos que han sido sujetos al proceso de evaluación de impacto ambiental, otorgados por otras autoridades competentes de conformidad a la normativa aplicable, no implica la viabilidad ambiental para dicha actividad, obra o proyecto.

Artículo 4. ADVERTIR al PROMOTOR, que en adición a los compromisos adquiridos en el Estudio de Impacto Ambiental y el Informe Técnico tendrá que:

- a. Colocar, dentro del área del proyecto y antes de iniciar su ejecución, un letrero en un lugar visible con el contenido establecido en formato adjunto.
- b. Indicar por medio de Nota, a la Dirección Regional del Ministerio de Ambiente en Panamá Oeste, del inicio de su proyecto en el terreno, de lo contrario no podrá iniciar actividades.
- c. Solicitar la Inspección Técnica correspondiente, ante la Sección Forestal (SEFOR) de la Dirección Regional de Panamá Oeste, para determinar el pago que se amerite en concepto de Indemnización Ecológica de acuerdo con la **Resolución No. AG-0235-2003**, del 12 de junio de 2003, del área a impactar, por lo que contará con treinta (30) días hábiles, una vez la Dirección Regional del Ministerio de Ambiente Panamá Oeste, le dé el monto a cancelar, de lo contrario no podrá iniciar el desarrollo del proyecto.
- d. Cumplir con el **Decreto Ejecutivo N° 306** de 04 de septiembre de 2002, que adopta el reglamento para el control de los ruidos en espacios públicos, áreas residenciales o de habitación, así como en ambientes laborales.
- e. Presentar ante el **Ministerio de Salud (MINS)**, la ficha técnica y planos del sistema de manejo y tratamiento de aguas residuales que se va a construir e igualmente deberá presentar la documentación pertinente donde se haga constar el visto bueno de dicho sistema por el MINS, en el correspondiente informe de seguimiento de su proyecto ante el Ministerio de Ambiente.
- f. Presentar ante el **Instituto de Acueductos y Alcantarillados Nacionales (IDAN)**, los planos y diseños del sistema de acueducto, alcantarillado sanitario y obras de tratamiento de aguas residuales que se va a construir e incluir la debida certificación de aprobación en los correspondientes informes de seguimiento.
- g. Contar con la certificación de interconexión por parte del **Instituto de Acueductos y Alcantarillados Nacionales (IDAN)**, para el suministro de agua potable durante la fase de operación, realizando todos los trámites pertinentes.
- h. En la etapa de operación del proyecto, el promotor deberá cumplir con la Norma **DGNTI-COPANIT-35-2019**, Medio Ambiente y Protección de la Salud. Seguridad. Calidad de Agua. Descarga de Efluentes Líquidos a Cuerpos de Masas de Agua Continentales y Marinas.
- i. Cumplir con el Reglamento **DGNTI-COPANIT-47-2000**. Agua. “Usos y Disposición final de lodos”.



- j. Cumplir con el Reglamento **DGNTI-COPANIT-43-2001**. Higiene y Seguridad Industrial. Condiciones de higiene y seguridad en ambiente de trabajo donde se generen sustancias químicas.
- k. Cumplir con la Norma **DGNTI-COPANIT-44-2000**, de Higiene y seguridad industrial. Condiciones de higiene y seguridad en ambientes de trabajo donde se generen ruidos.
- l. Cumplir con la Norma **DGNTI-COPANIT-45-2000**, sobre Condiciones de higiene y seguridad en ambientes de trabajo donde se generen vibraciones.
- m. Cumplir con el manejo integral de los desechos sólidos que se producirán en el área del proyecto, con su respectiva ubicación para la disposición final, durante las fases de construcción y/o abandono de ser necesario en estricto cumplimiento de lo establecido en la **Ley 66** de 10 de noviembre de 1947, por la cual se aprueba el Código Sanitario.
- n. Cumplir con la **Ley 6** del 11 de enero del 2007, que dicta normas sobre el manejo de residuos aceitosos derivados de hidrocarburos o de base sintética en el territorio nacional.
- o. Cumplir con la implementación de las Medidas de Mitigación y Control Eficientes para mitigar el aumento de la generación de partículas de polvo durante la fase de construcción del proyecto.
- p. Respetar las servidumbres y colindancias con su terreno.
- q. Delimitar físicamente en campo el polígono del proyecto a desarrollar.
- r. El **PROMOTOR** está obligado a conciliar con la comunidad cualquier discrepancia de tipo ambiental, que por razones de ejecución del proyecto tanto en su fase de construcción como de abandono se presente.
- s. Reportar de inmediato al **Ministerio de Cultura, (MiCultura)**, el hallazgo de cualquier objeto de valor histórico o arqueológico para realizar el debido rescate.
- t. Mantener medidas efectivas de protección y seguridad para los transeúntes, tránsito vial y los vecinos que colindan con el proyecto, mantener siempre informada a la comunidad de las actividades a ejecutar, señalar el área de manera continua hasta la culminación de los trabajos con letreros informativos y preventivos con la finalidad de evitar accidentes de cualquier magnitud.
- u. Realizar todas las reparaciones de las vías o área de servidumbre públicas que sean afectadas a causa de los trabajos a ejecutar, y dejarlas igual o en mejor estado en las que se encontraban.
- v. Regular el flujo vehicular en cuanto a entrada, salida y cruce de vehículos y/o equipo pesado en el área donde se desarrollarán los trabajos, manteniendo las debidas señalizaciones reglamentarias; así como las vías de acceso, y principales completamente limpias, libre de lodos, de arrastre u otro material orgánico, provenientes del proyecto, de darse el caso.
- w. Contar con todos los permisos y trámites de aprobación de las autoridades correspondientes, previas a la ejecución del proyecto con base a todos los compromisos adquiridos en el referido EsIA y en la Resolución Ambiental.
- x. Presentar ante la Dirección Regional del **MINISTERIO DE AMBIENTE** de Panamá Oeste, un informe, cada tres (3) meses durante la etapa de construcción y un (1) informe final de cierre al culminar la obra, contados a partir de la notificación de la presente Resolución Administrativa, sobre la implementación de las medidas de cumplimiento ambiental aprobadas, en un (1) ejemplar original impreso y un (1) (CD) de acuerdo a lo señalado en el Estudio de Impacto Ambiental Categoría I y en esta Resolución. Este informe deberá ser elaborado por un profesional (**CONSULTOR AMBIENTAL**), **IDÓNEO E INDEPENDIENTE** de **EL PROMOTOR** del proyecto.
- y. Presentar ante la Dirección Regional del **MINISTERIO DE AMBIENTE** de Panamá Oeste, cualquier modificación, adición o cambio de las técnicas y/o medidas que no estén contempladas en el Estudio de Impacto Ambiental Categoría I aprobado, con el fin de verificar si se precisa la aplicación de las normas establecidas para tales efectos en el Decreto Ejecutivo No.1 del 1 de marzo de 2023.



31
Artículo 5. ADVERTIR al PROMOTOR, que deberá presentar ante el Ministerio de Ambiente, cualquier modificación del proyecto **“LOCALES COMERCIALES Y APARTAMENTOS”**, de conformidad con el Decreto Ejecutivo No.1 del 1 de marzo de 2023.

Artículo 6: ADVERTIR al PROMOTOR, que si durante las etapas de construcción o de operación del proyecto, decide abandonar la obra, deberá comunicar por escrito al Ministerio de Ambiente, dentro de un plazo no mayor de treinta (30) días hábiles previo a la fecha en que pretende efectuar el abandono.

Artículo 7: ADVERTIR al PROMOTOR, que si decide desistir de manera definitiva del proyecto, obra o actividad, deberá comunicar por escrito al **Ministerio de Ambiente**, en un plazo no menor de treinta (30) días hábiles antes de la fecha en que se pretende iniciar la implementación de su Plan de Recuperación Ambiental y de Abandono.

Artículo 8. ADVERTIR al PROMOTOR, del proyecto, que si durante las fases de desarrollo, instalación y operación del proyecto, provoca o causa algún daño al ambiente y/o incumple con los compromisos adquiridos se procederá con la investigación, paralización, procesos administrativos y/o sanción que corresponda, conforme al Texto Único de la Ley 41 de 1 de julio de 1998, Ley 8 de 25 de marzo de 2015, sus Decretos, Reglamentos y normas complementarias.

Artículo 9. ADVERTIR al PROMOTOR, que la presente Resolución Ambiental empezará a regir a partir de su notificación y tendrá vigencia de dos (2) años para el inicio de la ejecución del proyecto, contados a partir de la misma.

Artículo 10. NOTIFICAR el contenido de la presente Resolución a la señora **YANLING WANG**, con carné de residente permanente No. **E-8-101608**, o a su Apoderado Legal.

Artículo 11. ADVERTIR que contra la presente Resolución, la señora **YANLING WANG**, con carné de residente permanente No. **E-8-101608**, podrá interponer Recurso de Reconsideración dentro del plazo de cinco (5) días hábiles, contados a partir de su notificación.

FUNDAMENTO DE DERECHO: Texto Único de la Ley 41 de 1 de julio de 1998, Ley 8 de 25 de marzo de 2015, Decreto Ejecutivo No.1 del 1 de marzo de 2023, y demás normas complementarias y concordantes.

Dado en la provincia de Panamá Oeste, a los Veintinueve (29) días, del mes de Diciembre del año dos mil veintitrés (2023).

NOTIFÍQUESE Y CÚMPLASE,



LICDO. EDUARDO ARAUZ

Director Regional
Dirección Regional de Panamá Oeste
MINISTERIO DE AMBIENTE



TECNICO JEAN C. PEÑALOZA

Jefe de Sección De EsIA
Dirección Regional de Panamá Oeste
MINISTERIO DE AMBIENTE

MINISTERIO DE AMBIENTE	
Hoy, <u>3</u> de <u>1</u> de <u>2024</u> , siendo los <u>3:32</u> de la <u>Tarde</u> , Notifique	
personalmente a: <u>Alexis Batista</u>	
de la presente resolución <u>DRPO-SEIA-RES-1A</u>	
<u>Por escrito</u>	<u>Yanling Wang</u>
Notificación	Cuñen Notifica
Cédula	Cédula <u>8-9-74-1883</u>

ADJUNTO

Formato para el letrero

Que deberá colocarse dentro del área del Proyecto

Al establecer el letrero en el área del proyecto, el promotor cumplirá con los siguientes parámetros:

1. Utilizará lámina galvanizada, calibre 16, de 6 pies x 3 pies.
2. El letrero deberá ser legible a una distancia de 15 a 20 metros.
3. Enterrarlo a dos (2) pies y medio con hormigón.
4. El nivel superior del tablero, se colocará a ocho (8) pies del suelo.
5. Colgarlo en dos (2) tubos galvanizados de dos (2) y media pulgada de diámetro.
6. El acabado del letrero será de dos (2) colores, a saber: verde y amarillo.
 - El color verde para el fondo.
 - El color amarillo para las letras.
 - Las letras del nombre del promotor del proyecto para distinguirse en el letrero, deberán ser de mayor tamaño.
7. La leyenda del letrero se escribirá en cinco (5) planos con letras formales rectas, de la siguiente manera:

Primer Plano: PROYECTO: "LOCALES COMERCIALES Y APARTAMENTOS"

Segundo Plano: TIPO DE PROYECTO: CONSTRUCCIÓN:

Tercer Plano: PROMOTOR: YANLING WANG

Cuarto Plano: ÁREA DE CONSTRUCCION: SEISCIENTOS SETENTA Y OCHO METROS CUADRADOS CON CINCUENTA Y SEIS DECIMETROS CUADRADOS (678m² + 56dm²).

Quinto Plano: ESTUDIO DE IMPACTO AMBIENTAL CATEGORÍA I APROBADO POR EL MINISTERIO DE AMBIENTE, MEDIANTE RESOLUCIÓN No. 157 DE 29 DE Diciembre DE 2023.

Recibido por:

Alapris Autate

Nombre y apellidos
(En letra de molde)

6-702-2124

Nº de Cédula de I.P.

[Firma]

Firma

3/1/24

Fecha



Panamá, 2 de enero de 2024



Departamento de Evaluación Panamá Oeste

Recibido por: Arling Bellido

Fecha: 3/1/2024

Hora: 3:37 pm

LICDO. EDUARDO ARAUZ
Director Regional del Ministerio de
Ambiente Panamá Oeste.
E.S.D.

Por este medio, Yo, YANLING WANG, mayor de edad, de nacionalidad china, con carne de residente permanente E-8-101608, vecina de la ciudad de Panamá, Provincia de Panamá, en mi condición de promotor del proyecto "LOCALES COMERCIALES Y APARTAMENTOS" a realizarse en la finca (inmueble) Veracruz Código de ubicación 8005, Folio Real No. 468892, Corregimiento de Veracruz, Distrito de Arraiján, Provincia de Panamá Oeste, me notifico por escrito de la resolución de aprobación DRPO-SEIA-RES-1A-157-2023 y autorizó al ingeniero Alexis Batista cédula 6-702-2124 para que en mi nombre y representación la retire.

Atentamente,

WANG YANLING

YANLING WANG
E-8-101608



Yo, CARLOS M. TABOADA H., Secretario del Concejo Municipio de Arraiján, con cédula 8-220-1176, en Funciones de Notario Público.

CERTIFICO :

Que dada la certeza de la identificación del (los) sujeto (s) que firmo (firmaron) el presente documento su (s) firma (s) es (son) auténtica (s).

3 ENE 2024

Arraiján de de de de
(Testigo) Carlos M. Taboada H. (Testigo)
NOTARIO PÚBLICO

Esta autenticación no implica responsabilidad alguna de nuestra parte en cuanto al contenido del Documento.
Art. 116 del código Administrativo, Art. 1718 del código Civil y el Art. 482 del código Penal

REPÚBLICA DE PANAMÁ
TRIBUNAL ELECTORAL

Alexis Omar
Batista Moreno

NOMBRE USUAL:
FECHA DE NACIMIENTO: 22-JUL-1978
LUGAR DE NACIMIENTO: HERRERA, CHITRÉ
SEXO: M
EXPEDIDA: 26-JUL-2021

TIPO DE SANGRE:
EXPIRA: 03-FEB-2026

6-702-2124

