

Bocas del Toro, 07 de marzo de 2019.

Ingeniero **Emilio Sempris**

Ministro del Ministerio de Ambiente.

E. S. D.

Respetado Ministro Sempris:

Yo, Christopher Brine Newberry, varón, mayor de edad, de nacionalidad estadounidense, con pasaporte N° 563484825, en calidad de Representante Legal de **TAI NUARE LODGE, S. A.**, con domicilio en la provincia de Panamá, número de teléfono 6635-8649 para ser localizado, sin correo electrónico para notificación, sin apartado postal; hago entrega para Evaluación el presente **Estudio de Impacto Ambiental Categoría I** del proyecto denominado "**TAI NUARE LODGE**", a desarrollarse sobre fondo de mar solicitado en concesión al Estado, localizado en Isla San Cristóbal, corregimiento de Tierra Oscura, distrito de Bocas del Toro, provincia de Bocas del Toro; ya que el mismo forma parte de la lista taxativa presente en el artículo 16 del Decreto 123 del 14 de agosto del 2009 como parte del sector de la construcción; el mencionado documento cuenta con un total de 106 hojas y ha sido elaborado por los siguientes consultores ambientales:

Consultor Principal: Dr. Daniel Cáceres

N° de registro: IRC- 050-02.

Email: consultoria.caceres@gmail.com

Teléfono: 6635-8649

Consultor: Dr. Abel Batista

N° de registro: IRC-097-08.

Email: abelbatista@hotmail.com

Teléfono: 6969-4974



El monto global de la inversión para este proyecto es de aproximadamente quinientos mil balboas (B/. 500,000.00).

Fundamento de Derecho

Ley 41 del 1 de julio de 1998, General de Ambiente de la República de Panamá, Decreto Ejecutivo 123, del 14 de agosto de 2009, y el Decreto Ejecutivo N° 155 del 5 de agosto de 2011.

Acompañada a esta solicitud se hace entrega de un original y copia impresa, además de copias digitales (2 CDs).

Documentos originales en sobre sellado: Solicitud Notaria de Evaluación del Estudio de Impacto Ambiental, copia de pasaporte notariado del representante legal de la S. A., Declaración Jurada Notariada, Certificado original de la Persona Jurídica, Recibo original de pago por los servicios de evaluación con valor de B/. 350.00, y el Certificado de Paz y Salvo ante el Ministerio de Ambiente.

Sr. Christopher Brine Newberry

Pasaporte N° 563484825

Representante Legal de TAI NUARE LODGE, S. A.

Yo, Licdo Carlos G. Suncin S., Notario Público de Bocas del Toro con cédula 4-735-409.

CERTIFICO:

Que las firmas anteriores son auténticas pues han sido reconocidas por los firmantes como s'yas

Bocas del Toro 8 de marzo de 2019

ESTIGO

ESTIGO

Licdo. Carlos G. Suncin S.
Notario Público de Bocas del Toro

**NOTARIA PUBLICA DEL
CIRCUITO DE BOCAS DEL TORO**
Esta autenticación no implica
responsabilidad en cuanto al
contenido del documento

REPUBLICA DE PANAMA
PAPEL NOTARIAL



NOTARÍA DEL CIRCUITO DE BOCAS DEL TORO

DECLARACION NOTARIAL JURADA

En la Ciudad de Bocas del Toro, Cabecera del Circuito Notarial del mismo nombre en la República de Panamá, hoy ocho (08) de marzo del año dos mil diecinueve (2019) ante mí, Licenciado **CARLOS GUILLERMO SUNCIN SARMIENTO**, varón, panameño, mayor de edad, casado, Notario Público, del Circuito de Bocas del Toro, portador de la cédula de identidad personal número cuatro - siete tres cinco - cuatro cero nueve (4-735-409), compareció personalmente: **CRISTOPHER BRINE NEWBERRY**, varón, de nacionalidad estadounidense, mayor de edad, soltero, portador del pasaporte número cinco seis tres cuatro ocho cuatro ocho dos cinco (563484825), residente en San Cristóbal, Corregimiento de Tierra Oscura, Distrito y Provincia de Bocas del Toro, quien declara leer y entender el idioma español por lo que no se hace necesario el uso de interprete, quien actuando en su propio nombre y representación para hacer constar que desea se le tome una declaración por atestación notarial por lo que una vez hecha la solicitud le hacemos lectura del contenido del artículo 385 del Código Penal de la República de Panamá, manifestando haber entendido a cabalidad el contenido del mismo decidió libre y espontáneamente declarar lo siguiente: EL NOTARIO: ¿Diga el declarante a que se debe su presencia en este despacho? CONTESTO: Señor Notario, deseo declarar bajo la gravedad de juramento lo siguiente:---Yo, **CRISTOPHER BRINE NEWBERRY**, varón, de nacionalidad estadounidense, mayor de edad, casado, portador del pasaporte número cinco seis tres cuatro ocho cuatro ocho dos cinco (563484825), residente en el Corregimiento, Distrito y Provincia de Bocas del Toro, actuando en mi condición de representante legal de la Sociedad Anónima "TAI NUARE LODGE, S.A.", registrada en Mercantil, Folio número uno cinco cinco seis seis ocho ocho uno ocho (155668818) del Registro Público, promotora del Proyecto de Nombre "TAI NUARE LODGE", a desarrollarse en Isla San Cristóbal, corregimiento de Tierra Oscura, distrito y provincia de Bocas del Toro, sobre fondo de mar solicitado en concesión al Estado, declaro y confirmo bajo la gravedad de juramento, que la información expresada en el correspondiente Estudio de Impacto Ambiental I y que el proyecto antes mencionado, se ajusta a la normativa ambiental y que el mismo genera impactos ambientales negativos no significativos y no conlleva riesgos ambientales significativos, de acuerdo a los criterios de protección ambiental regulados en el Artículo veintitrés (23) del Decreto Ejecutivo número ciento veintitrés (123) del catorce (14) de agosto de dos mil nueve (2009), modificado por el Decreto Ejecutivo ciento cincuenta y cinco (155) de agosto de dos mil once (2011), por el cual se reglamenta el Capítulo II del título IV



de la Ley número cuarenta y uno (41) de uno (1) de julio de mil novecientos noventa y ocho (1998).

y que el Proyecto se ajusta a la normativa ambiental y que el mismo genera impactos ambientales no significativos ----EL NOTARIO: ¿Diga el declarante si desea agregar algo más? El declarante respondió: No Señor Notario, eso es todo.----Acto seguido el compareciente hace constar: 1. Que ha verificado cuidadosamente sus nombres y apellidos, el número de su documento de identidad y aprueba este instrumento conforme está redactado.-----2. Que las Declaraciones contenidas en este documento corresponden a la verdad, lo ha expresado libremente y que asume de modo exclusivo, la responsabilidad sobre lo manifestado por ella en caso de utilizar este instrumento para fines ilegales.----Leída como le fue en presencia de los testigos instrumentales **JOHANA ISINETH GAITAN GRAJALES**, mujer, panameña, mayor de edad, soltera, con cédula de identidad personal número cuatro – setecientos cincuenta y dos – trescientos seis (4-752-306), y **BELINDA YOCELIN SAMUELS SOLIS**, mujer, panameña, mayor de edad, soltera, con cédula de identidad personal número Uno-Setecientos Treinta y dos-quinientos ochenta y cinco (1-732-585), quienes le impartieron su aprobación y se firma por todos ante mí el Notario que de todo doy fe.-----

EL DECLARANTE:

CRISTOPHER BRINE NEWBERRY
CED

JOHANA ISINETH GAITAN GRAJALES

BELINDA YOCELIN SAMUELS SOLIS

LICDO. CARLOS GUILLERMO SUNCIN SARMIENTO
NOTARIO PÚBLICO DE CIRCUITO DE BOCAS DEL TORO





República de Panamá
Ministerio de Ambiente
Dirección de Administración y Finanzas

Certificado de Paz y Salvo
N° 159312

Fecha de Emisión:

13	03	2019
----	----	------

(día / mes / año)

Fecha de Validez:

12	04	2019
----	----	------

(día / mes / año)

La Dirección de Administración y Finanzas, certifica que la Empresa:

TAI NUARE LODGE, S.A.

Representante Legal:

CHRISTOPHER BRINE NEWBERRY

Inscrita

Tomo	Folio	Asiento	Rollo
<input type="text"/>	<input type="text" value="155668818"/>	<input type="text"/>	<input type="text"/>
Ficha	Imagen	Documento	Finca
<input type="text"/>	<input type="text"/>	<input type="text"/>	<input type="text"/>

Se encuentra PAZ y SALVO, con el Ministerio del Ambiente, a la
fecha de expedición de esta certificación.

Certificación, válida por 30 días

Firmado

Director Regional

MINISTERIO DE
AMBIENTE
ADMINISTRACIÓN Y
FINANZAS
REGIONAL DE CHIRIQUÍ

**Ministerio de Ambiente**

R.U.C.: 8-NT-2-5498 D.V.: 75

Dirección de Administración y Finanzas

Recibo de Cobro

No.

4032661-

1

Información General

Hemos Recibido De TAI NUARE LODGE, S.A. / FOLIO 155668818 **Fecha del Recibo** 18/3/2019

Administración Regional Dirección Regional MiAMBIENTE Chiriquí **Guía / P. Aprov.**

Agencia / Parque Ventanilla Tesorería **Tipo de Cliente** Contado

Efectivo / Cheque **No. de Cheque**

Efectivo B/. 350.00

La Suma De TRESCIENTOS CINCUENTA BALBOAS CON 00/100 **B/. 350.00**

Detalle de las Actividades

Cantidad	Unidad	Cód. Act.	Actividad	Precio Unitario	Precio Total
1		1.3.2	Evaluación de Estudios de Impacto Ambiental	B/. 350.00	B/. 350.00
Monto Total				B/. 350.00	

Observaciones

PAGO POR TRAMITE DE EIA CAT I PROYECTO "TAI NUARE LODGE" R/L CHRISTOPHER BRINE NEWBERRY
563484825

Día	Mes	Año	Hora
18	03	2019	10:19:16 AM

Firma

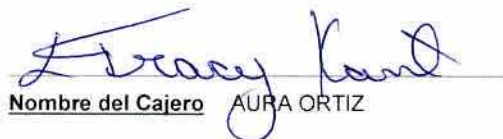
Nombre del Cajero AURA ORTIZ



Sello

IMP 1



Registro Público de Panamá

No. 1697045

FIRMADO POR: EDUARDO ANTONIO
ROBINSON ORELLANA
FECHA: 2019.02.20 11:14:48 -05:00
MOTIVO: SOLICITUD DE PUBLICIDAD
LOCALIZACION: PANAMA, PANAMA

CERTIFICADO DE PERSONA JURÍDICA

CON VISTA A LA SOLICITUD

69078/2019 (0) DE FECHA 02/19/2019

QUE LA SOCIEDAD

TAI NUARE LODGE S.A.

TIPO DE SOCIEDAD: SOCIEDAD ANONIMA

SE ENCUENTRA REGISTRADA EN (MERCANTIL) FOLIO N° 155668818 DESDE EL VIERNES, 10 DE AGOSTO DE 2018

- QUE LA SOCIEDAD SE ENCUENTRA VIGENTE

- QUE SUS CARGOS SON:

DIRECTOR / PRESIDENTE: CHRISTOPHER BRINE NEWBERRY

SECRETARIO: CHRISTOPHER BRINE NEWBERRY

TESORERO: CHRISTOPHER BRINE NEWBERRY

DIRECTOR: CARLOS ANDRES GONZALEZ

DIRECTOR: JOANNA ALDEANO DORATI

- QUE LA REPRESENTACIÓN LEGAL LA EJERCERÁ:

EL PRESIDENTE Y SECRETARIO EJERCERAN LA REPRESENTACION LEGAL DE LA SOCIEDAD Y EN SU DEFECTO, POR AUSENCIA O SIMPLE INHABILIDAD SE NOTIFICARA POR ESCRITO LA PERSONA ENCARGADA.

ENTRADAS PRESENTADAS QUE SE ENCUENTRAN EN PROCESO

NO HAY ENTRADAS PENDIENTES.

EXPEDIDO EN LA PROVINCIA DE PANAMÁ EL MIÉRCOLES, 20 DE FEBRERO DE 2019 A LAS 08:58 A.M..

NOTA: ESTA CERTIFICACIÓN PAGÓ DERECHOS POR UN VALOR DE 30.00 BALBOAS CON EL NÚMERO DE LIQUIDACIÓN 1402085018



Valide su documento electrónico a través del CÓDIGO QR impreso en el pie de página
o a través del Identificador Electrónico: 00693016-1E24-4AF2-A083-1CFDBAED5754
Registro Público de Panamá - Vía España, frente al Hospital San Fernando
Apartado Postal 0830 - 1596 Panamá, República de Panamá - (507)501-6000



8

MINISTERIO DE AMBIENTE
DIRECCION REGIONAL DE BOCAS DEL TORO
ÁREA DE EVALUACIÓN Y ORDENAMIENTO AMBIENTAL
FORMULARIO EIA-1601
RECEPCIÓN DE ESTUDIO DE IMPACTO AMBIENTAL

PROYECTO: "AI NUARE LODGE"

PROMOTOR: TAI NUARE LODGE, S.A.

CATEGORÍA: CATEGORIA 1

FECHA DE ENTRADA: 5 de abril de 2019.

DOCUMENTOS		SI	NO	OBSERVACIÓN
1	SOLICITUD DE EVALUACIÓN DEL ESTUDIO DE IMPACTO AMBIENTAL NOTARIADA Y EN PAPEL SIMPLE 8 ½ X 13 O 14.	X		
2.	DECLARACIÓN JURADA EN PAPEL NOTARIADO O HABILITADO EN PAPEL 8 ½ X 13 (SOLO PARA LOS ESTUDIOS DE IMPACTO AMBIENTAL CATEGORÍA I).	X		
3.	ORIGINAL Y COPIA IMPRESA DEL ESTUDIO DE IMPACTO AMBIENTAL.	X		
4.	COPIA DE CÉDULA DE IDENTIDAD PERSONAL DEL PROMOTOR DEL ESTUDIO, NOTARIADA O COTEJADA CON SU ORIGINAL.	X		
5.	COPIA DIGITAL DEL ESTUDIO DE IMPACTO AMBIENTAL (2) CD.	X		
6.	RECIBO ORIGINAL DE PAGO EN CONCEPTO DE EVALUACIÓN DEL ESTUDIO DE IMPACTO AMBIENTAL, SEGÚN SU CATEGORÍA.	X		
7.	PAZ Y SALVO EXPEDIDO POR EL MINISTERIO DE AMBIENTE, VIGENTE.	X		
8.	CERTIFICADO ORIGINAL DE EXISTENCIA DE LA EMPRESA PROMOTORA, EXPEDIDO POR EL REGISTRO PÚBLICO (EN CASO DE TRATARSE DE PERSONA JURÍDICA), CON UNA VIGENCIA NO MAYOR A TRES (3) MESES.	X		
9.	CERTIFICADO DE REGISTRO PÚBLICO ORIGINAL DE EXISTENCIA DE LA PROPIEDAD (FINCA (S), TERRENOS, ETC), DONDE SE DESARROLLARÁ EL PROYECTO, EXPEDIDO POR EL REGISTRO PÚBLICO, CON UNA VIGENCIA NO MAYOR DE UN (1) AÑO O CUALQUIER OTRO DOCUMENTO QUE SUSTENTE LA TENENCIA DE LA TIERRA.	X		Uso de fondo de mar
10	VERIFICAR QUE LOS CONSULTORES ESTÉN ACTUALIZADOS Y HABILITADOS.	X		

Entregado por:

Nombre: DANIEL CACERES

Cédula: 4-710-458

Firma: _____

Recibido por: (Ministerio de Ambiente)

Técnico: YOARIS APARICIO

Firma: _____



MINISTERIO DE AMBIENTE
DIRECCIÓN DE EVALUACIÓN DE IMPACTO AMBIENTAL
ÁREA DE EVALUACIÓN DE IMPACTO AMBIENTAL

FORMULARIO EIA 1602

CONTENIDOS MÍNIMOS DE LOS ESTUDIOS DE IMPACTO AMBIENTAL CATEGORIA I

Artículo 26. DECRETO EJECUTIVO 123 DE 14 DE AGOSTO DE 2009.

PROYECTO: "AI NUARE LODGE".

PROMOTOR: TAI NUARE LODGE, S.A.

N° DE EXPEDIENTE: IF-017B-19.

FECHA DE ENTRADA: 5 de abril de 2019

REALIZADO POR (CONSULTORES): DANIEL CÁCERES (IRC-050-02); ABEL BATISTA (IRC-097-08).

7REVISADO POR (MINISTERIO DE AMBIENTE): YOARIS APARICIO.

	TEMA	SI	NO	OBSERVACIÓN
1.0	ÍNDICE	X		
2.0	RESUMEN EJECUTIVO	X		
2.1	Datos generales del promotor, que incluya: a) Persona a contactar; b) Números de teléfonos; c) Correo electrónico; e) Página web; f) Nombre y registro del consultor.	X		
3	INTRODUCCIÓN	X		
3.1	Indicar el alcance, objetivos y metodología del estudio presentado	X		
3.2	Categorización: Justificar la categoría del EslA en función de los criterios de protección ambiental	X		
4	INFORMACIÓN GENERAL	X		
4.1	Información sobre el Promotor (persona natural o jurídica), tipo de empresa, ubicación, certificado de existencia y representación legal de la empresa y certificado de registro de la propiedad, contrato y otros	X		
4.2	Paz y salvo emitido por el MiA y copia del recibo de pago, por los trámites de evaluación	X		
5	DESCRIPCIÓN DEL PROYECTO, OBRA O ACTIVIDAD	X		
5.1	Objetivo del proyecto, obra o actividad y su justificación	X		
5.2	Ubicación geográfica incluyendo mapa en escala 1:50,000 y coordenadas UTM o geográficas del polígono del proyecto	X		
5.3	Legislación y normas técnicas e instrumentos de gestión ambiental aplicables y su relación con el proyecto, obra o actividad	X		
5.4	Descripción de las fases del proyecto, obra o actividad	X		
5.4.1	Planificación	X		
5.4.2	Construcción	X		
5.4.3	Operación	X		
5.4.4	Abandono	X		
5.5	Infraestructura a desarrollar y equipo a utilizar	X		
5.6	Necesidades de insumos durante la construcción/ejecución y operación	X		
5.6.1	Necesidades de servicios básicos (agua, energía, aguas servidas, vías de acceso, transporte público, otros)	X		
5.6.2	Mano de obra (durante la construcción y operación) empleos directos e indirectos generados	X		
5.7	Manejo y disposición de desechos en todas las fases	X		
5.7.1	Sólidos	X		
5.7.2	Líquidos	X		
5.7.3	Gaseosos	X		
5.8	Concordancia con el plan de uso de suelo	X		
5.9	Monto global de la inversión	X		



MINISTERIO DE AMBIENTE
DIRECCIÓN DE EVALUACIÓN DE IMPACTO AMBIENTAL
ÁREA DE EVALUACIÓN DE IMPACTO AMBIENTAL

FORMULARIO EIA 1602

6	DESCRIPCIÓN DEL AMBIENTE FÍSICO	X		
6.3	Caracterización del suelo	X		
6.3.1	La descripción de uso de suelo	X		
6.3.2	Deslinde de la propiedad	X		
6.4	Topografía	X		
6.6	Hidrología	X		
6.6.1	Calidad de aguas superficiales	X		
6.7	Calidad de aire	X		
6.7.1	Ruido	X		
6.7.2	Olores	X		
7	DESCRIPCIÓN DEL AMBIENTE BIOLÓGICO	X		
7.1	Característica de la Flora	X		
7.1.1	Caracterización vegetal, inventario forestal (aplicar técnicas forestales reconocidas por ANAM)	X		
7.2	Característica de la fauna	X		
8	DESCRIPCIÓN DEL AMBIENTE SOCIOECONÓMICO	X		
8.1	Uso actual de la tierra en sitios colindantes	X		
8.3	Percepción local sobre el proyecto, obra o actividad (a través del plan de participación ciudadana). Reunión informativa y sus evidencias	X		
8.4	Sitios históricos, arqueológicos y culturales declarados	X		
8.5	Descripción del paisaje	X		
9.0	IDENTIFICACIÓN DE IMPACTOS AMBIENTALES Y SOCIALES ESPECÍFICOS	X		
9.2	Identificación de los impactos ambientales específicos, su carácter, grado de perturbación, importancia ambiental, riesgo de ocurrencia, extensión del área, duración y reversibilidad entre otros.	X		
9.4	Análisis de los impactos sociales y económicos a la comunidad producidos por el proyecto	X		
10.0	PLAN DE MANEJO AMBIENTAL (PMA)	X		
10.1	Descripción de las medidas de mitigación específicas	X		
10.2	Ente responsable de la ejecución de las medidas	X		
10.3	Monitoreo	X		
10.4	Cronograma de ejecución	X		
10.7	Plan de rescate y reubicación de fauna y flora	X		
10.11	Costos de la gestión ambiental	X		
12	LISTA DE PROFESIONALES QUE PARTICIPARON EN LA ELABORACIÓN DEL ESTUDIO DE IMPACTO AMBIENTAL, FIRMA (S) Y RESPONSABILIDADES	X		
12.1	Firmas debidamente notariadas	X		
12.2	Número de registro de consultor (es)	X		
13	CONCLUSIONES Y RECOMENDACIONES	X		
14	BIBLIOGRAFÍA	X		
15	ANEXOS	X		

SEGÚN TIPO DE PROYECTO, OBRA O ACTIVIDAD	SI	NO	OBSERVACIÓN
PROYECTOS HIDROELECTRICOS Certificación de conducencia remitida por la ASEP (copia autenticada).		X	
PROYECTOS EN ÁREAS PROTEGIDAS Viabilidad por parte de Áreas protegidas (copia simple).		X	
PROYECTOS FORESTALES Documento con el Plan de reforestación.		X	
PROYECTOS EN ÁREA DEL CORREDOR BIOLÓGICO Análisis de compatibilidad.		X	



MINISTERIO DE AMBIENTE
DIRECCIÓN DE EVALUACIÓN DE IMPACTO AMBIENTAL
DEPARTAMENTO DE GESTIÓN DE IMPACTO AMBIENTAL
REGIONAL DE BOCAS DEL TORO

Tel. 500-0868

Apartado 0843-00793, Panamá,
www.miambiente.gob.pa

VERIFICACIÓN DE REGISTRO PARA CONSULTOR NATURAL

Consultor Natural (Nombre)	Registro de Inscripción	Último Registro de Actualización	ESTADO DE REGISTRO				
			Actualizado	No Actualizado	Inhabilitado		
Consultores principales responsables del EsIA							
Daniel Cáceres	IRC-050-02	ARC-069-3105- 2017	✓				
Abel Batista	IRC-097-08	ARC-070-0106- 2017	✓				
ESTUDIO DE IMPACTO AMBIENTAL PRESENTADO:							
Nombre del Estudio de Impacto Ambiental: "TAI NUARE LODGE".				Categoría: I			
PROMOTOR							
Promotor: TAI NUARE LODGE, S.A							
REPRESENTANTE LEGAL DE LA EMPRESA							
Nombre: Sr. CHRISTOPHER BRINE NEWBERRY				Cédula: N°563484825			
Observaciones:							

Departamento de Gestión de Impacto Ambiental
Gestor Ambiental (Responsable de la Verificación)

Nombre	Alisson Castrejón
Firma	<i>Alisson Castrejón C.</i>
Fecha de Verificación	5 de abril de 2019

Departamento de Evaluación
Evaluador Técnico (Solicitante de la verificación)

Nombre	YOARIS APARICIO
Fecha de Solicitud	5 de abril de 2019



**MINISTERIO DE AMBIENTE
DIRECCIÓN REGIONAL DE BOCAS DEL TORO
ÁREA DE EVALUACIÓN DE IMPACTO AMBIENTAL
INFORME DE REVISIÓN DE CONTENIDOS MÍNIMOS DE ESTUDIO DE
IMPACTO AMBIENTAL**

FECHA DE INGRESO	5 DE ABRIL DE 2019
FECHA DE INFORME:	10 DE ABRIL DE 2019
PROYECTO:	"AI NUARE LODGE"
PROMOTOR:	TAI NUARE LODGE, S.A.
CONSULTORES :	DANIEL CÁCERES (IRC-050-02) ABEL BATISTA (IRC-097-08)
LOCALIZACIÓN:	ISLA SAN CRISTÓBAL, CORREGIMIENTO DE TIERRA OSCURA, DISTRITO DE BOCAS DEL TORO, PROVINCIA DE BOCAS DEL TORO.

DESCRIPCIÓN:

consiste en la construcción de cinco cabañas, cada una de ellas contará con una recámara, sala, una ducha, un servicio sanitario, dos lavamanos y una terraza en el área frontal. Estas cabañas se establecerán usando el fondo del Mar. Adicionalmente, al estar sobre mar, en la parte posterior de cada una de las cabañas, se construirá un pasillo de madera sobre postes de concreto revestidos de pvc de al menos 12" de diámetro, la cual tendrá la función de conectar las cabañas entre sí y con la isla; y también servirá como atracadero de pequeñas embarcaciones. Además, se construirá un tanque séptico como sistema de tratamiento de aguas residuales, a establecerse en tierra sobre la Isla San Cristóbal; cumpliendo con todas las especificaciones técnicas correspondientes y acorde al diseño de planos.

FUNDAMENTO DE DERECHO: Texto Único de la Ley No.41 de 1998; Ley No.38 de 2000; Decreto Ejecutivo N° 123 de 2009, modificado por el Decreto Ejecutivo No.155 de 05 de agosto de 2011 y demás normas complementarias y concordantes.

VERIFICACION DE CONTENIDO: Que conforme a lo establecido en el artículo 41 del Decreto Ejecutivo 123 del 14 de agosto de 2009, modificado por el artículo 7 del Decreto Ejecutivo No.155 de 5 de agosto de 2011 se inició el procedimiento administrativo para la evaluación de Estudios de Impacto Ambiental (EsIA), Fase de admisión.

Que luego de revisado el registro de consultores ambientales, se detectó que los consultores se encuentran registrados y habilitados ante el MINISTERIO DE AMBIENTE (MIAMBIENTE), para realizar Estudios de Impacto Ambiental.

Que luego de revisado el Estudio de Impacto Ambiental (EsIA), Categoría I, del proyecto denominado, "**TAI NUARE LODGE**" se detectó que el mismo cumple con los requisitos establecidos en los artículos 26 y lo señalado en los artículos 38, 39 y 62 del Decreto Ejecutivo No. 123 de 2009.

RECOMENDACIONES:

Por lo antes expuesto, se recomienda **ADMITIR** el Estudio de Impacto Ambiental Categoría I del proyecto denominado "**TAI NUARE LODGE**", promovido por la sociedad **TAI NUARE LODGE, S.A.**



YOARIS M. APARICIO G.
Jefa del Área de Evaluación de Impacto
Ambiental.

CAROLINA WONG LANDERO
Directora Regional de Bocas del Toro

**REPÚBLICA DE PANAMÁ
MINISTERIO DE AMBIENTE (MIAMBIENTE)
DIRECCIÓN REGIONAL DE BOCAS DEL TORO
PROVEIDO DRBT-034-1004-19**

LA SUSCRITA DIRECTORA REGIONAL DEL MINISTERIO DE AMBIENTE EN BOCAS DEL TORO, EN USO DE SUS FACULTADES LEGALES, Y

C O N S I D E R A N D O:

Que la sociedad **TAI NUARE LODGE, S.A.**, cuyo representante legal es el señor **CHRISTOPHER BRINE NEWBERRY**, varón, de nacionalidad estadounidense, con pasaporte número **563484825**, se propone realizar el proyecto denominado **"TAI NUARE LODGE"**

Que en virtud de lo antedicho, el día 5 de abril de 2019, el señor **CHRISTOPHER BRINE NEWBERRY**, presentó ante el Ministerio de Ambiente, el Estudio de Impacto Ambiental, Categoría I, denominado **"TAI NUARE LODGE"**, ubicado en Isla San Cristóbal, corregimiento de Tierra Oscura, distrito de Bocas del Toro, provincia de Bocas del Toro, elaborado bajo la responsabilidad de **DANIEL CÁCERES y ABEL BATISTA**, personas naturales debidamente inscritas en el Registro de Consultores Idóneos que lleva el Ministerio de Ambiente, mediante las Resoluciones **IRC-050-02 e IRC-097-08**, respectivamente.

Que conforme a lo establecido en el artículo 41 del Decreto Ejecutivo 123 del 14 de agosto de 2009, modificado por el artículo 7 del Decreto ejecutivo No. 155 de 5 de agosto de 2011, inicio el procedimiento administrativo para la evaluación del Estudio de Impacto Ambiental, Fase de admisión.

Que luego de revisar el documento se detectó que el mismo cumple con los contenidos mínimos establecidos en el artículo 26 y lo establecido en los artículos 38, 39 y 62 del Decreto Ejecutivo 123 de 14 de agosto de 2009.

Que luego de revisar el Registro de Consultores Ambientales se detectó que los consultores se encuentran registrados y habilitados ante el Ministerio de Ambiente, para realizar Estudios de Impacto Ambiental.

Que el Informe de Revisión de los Contenidos Mínimos de la Dirección de Evaluación y Ordenamiento Ambiental, Regional de Bocas del Toro, con fecha del 10 de abril 2019, recomienda admitir la solicitud de evaluación del Estudio de Impacto Ambiental, Categoría I, del proyecto **"TAI NUARE LODGE"**, por considerar que el mismo, cumple con los contenidos mínimos.

QUE DADAS LAS CONSIDERACIONES ANTES EXPUESTAS, LA SUSCRITA DIRECTORA REGIONAL DEL MINISTERIO DE AMBIENTE EN BOCAS DEL TORO,

R E S U E L V E:

ARTÍCULO 1: ADMITIR la solicitud de evaluación del Estudio de Impacto Ambiental, categoría I, denominado **"TAI NUARE LODGE"** promovido por la sociedad **TAI NUARE LODGE, S.A.**

ARTÍCULO 2: ORDENAR el inicio de la fase de Evaluación y Análisis del Estudio de Impacto Ambiental correspondiente.

FUNDAMENTO DE DERECHO: Ley No.41 de 1998; Artículo 98 de la Ley No.38 de 2000; Decreto Ejecutivo N° 123 de 2009, modificado por el Decreto Ejecutivo No.155 de 05 de agosto de 2011 y demás normas complementarias y concordantes.

Dada en la ciudad de Panamá, a los dies (10) días, del mes de abril del año dos mil diecinueve (2019).

CÚMPLASE,

CAROLINA WONG LANDERO
Directora Regional de Bocas del Toro.



MINISTERIO DE AMBIENTE
DIRECCION DE EVALUACION DE IMPACTO AMBIENTAL

Verificación de Coordenadas

Nº Solicitud: _____
Fecha de solicitud: 15 DE MAYO - 2019

Proyecto: "TAI NUARE LODGE, S.A."

Categoría: I Expediente: IF-017B-19

Provincia: BOCAS DEL TORO
Distrito: BOCAS DEL TORO
Corregimiento: TIERRA OSCURA

Técnico Evaluador solicitante: **Yoarís Aparicio**
Nivel Central: _____ Dirección Regional de: **Bocas del Toro**

Observaciones (hallazgos o información que se debe aclarar):

Coordenadas UTM wgs84

Las coordenadas se ubican fuera de Áreas consideradas protegidas.
El área del polígono es de 2712 m² y se encuentran ubicado en la provincia de Bocas del Toro, distrito de Bocas del toro y corregimiento de Tierra oscura.

Procesado por: **Amarilis Yudith Tugrí**

Fecha de Entrega: **21 DE MAYO DEL 2019**

Nota: Se adjunta el mapa de ubicación del proyecto a este formulario

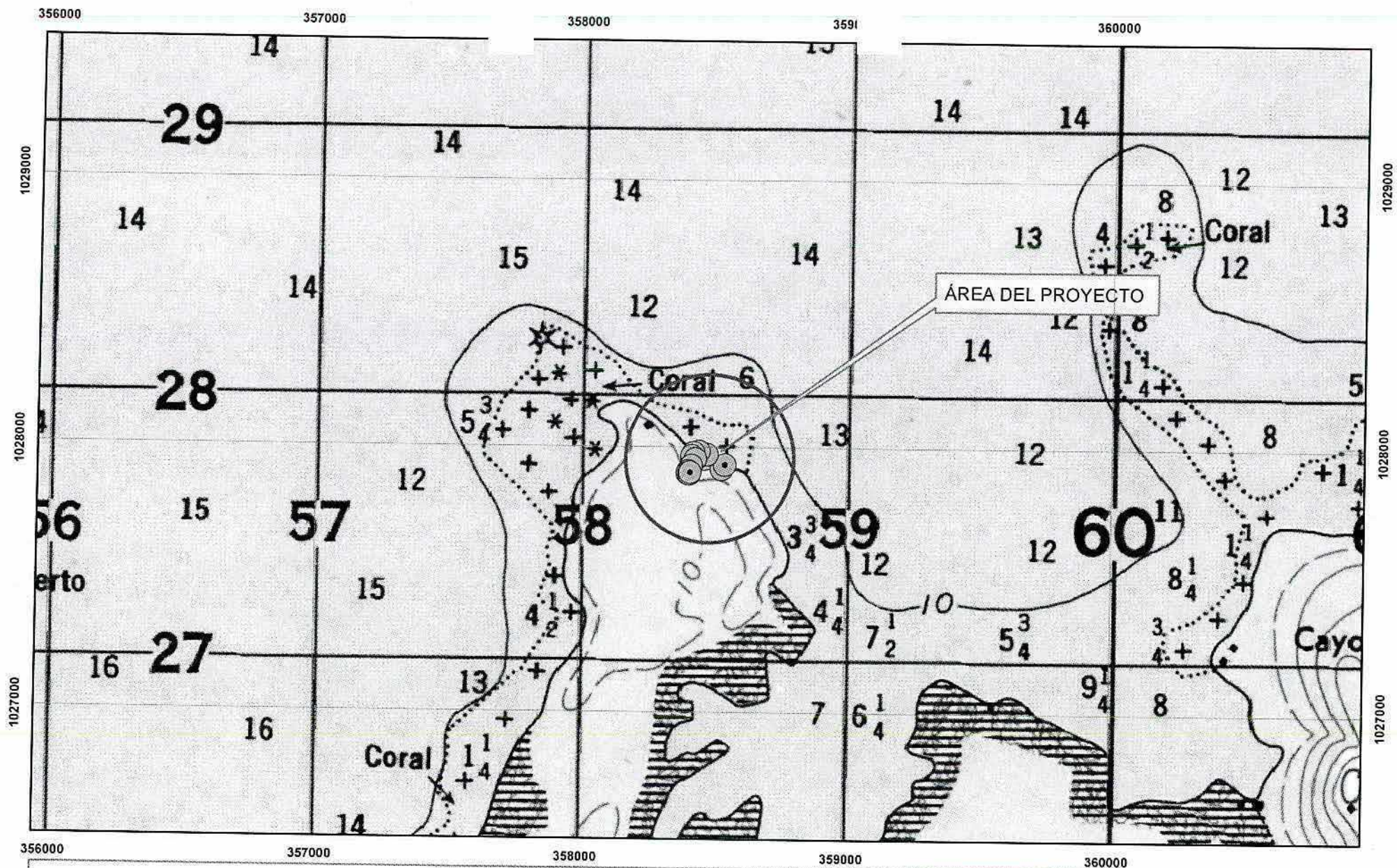

ESCALA 1:19,819
 ESTE MAPA FUE HECHO SOBRE LA BASE
 PROYECCION UNIVERSAL DE MERCATOR, ZONA 17,
 DATO HORIZONTAL, DATO NORTEAMERICANO, 1917
 ELIPSOIDE, CLARKE, 1866, (NORTE AMERICA)
 BASE. MAPA TOPOGRAFICO ESCALA 1: 50,000

MINISTERIO DE AMBIENTE
 DIRECCION NACIONAL DE EVALUACION DE IMPACTO AMBIENTAL

TAI NUARE LODGE, S.A
 PROVINCIA DE BOCAS DEL TORO
 DISTRITO DE BOCAS DEL TORO
 CORREGIMIENTO DE TIERRA OSCURA



COORDENADAS UTMA WGS 84

SOLICITUD DEL 15 DE MAYO DEL 2019

AMARILIS Y. TUGRI

DIRECCIÓN REGIONAL DE BOCAS DEL TORO
INFORME TÉCNICO DE INSPECCIÓN
Informe N° IT-017B-19 DRBT-ITI-015

I. DATOS GENERALES

Proyecto:	"TAI NUARE LODGE"
Promotor:	TAI NUARE LODGE, S.A.
Ubicación del proyecto:	Corregimiento de Tierra Oscura, Distrito de Bocas del Toro, provincia de Bocas del Toro.
Fecha de la inspección:	20 de junio de 2019.
Fecha del informe:	27 de junio de 2019.
Participantes en la Inspección:	Yoarís Aparicio (MiAMBIENTE, Bocas del Toro) Daniel Cáceres (Consultor)

II. OBJETIVO DE LA INSPECCIÓN TÉCNICA.

- Verificar las características del área del proyecto, tomando como referencia la información presentada en el Estudio de Impacto Ambiental denominado: "TAI NUARE LODGE".
- Verificar si el proyecto generará impactos ambientales negativos no significativos y que no conlleven riesgos ambientales significativos.
- Verificar la ubicación del proyecto.

III. BREVE DESCRIPCIÓN DEL PROYECTO.

Dicho proyecto consiste en la construcción de cinco cabañas, con un área de aproximadamente 100.00 m², cada una de ellas, las cuales contarán con una recámara, sala, una ducha, un servicio sanitario, dos lavamanos y una terraza en el área frontal. Estas cabañas se establecerán usando el fondo del Mar. Adicionalmente, al estar sobre mar, en la parte posterior de cada una de las cabañas, se construirá un pasillo de madera sobre postes de concreto revestidos de pvc de al menos 12" de diámetro, teniendo un total de área de pasillo de 300.00 m² que al estar sobre fondo de mar servirá también como atracadero, la cual tendrá la función de conectar las cabañas entre sí y con la isla; y también servirá como atracadero de pequeñas embarcaciones, que ayudará a incrementar esta actividad entre los motoristas en general. Además, se construirá un tanque séptico que cubrirá unos 60.00 m², como sistema de tratamiento de aguas residuales, a establecerse en tierra sobre la Isla San Cristóbal; cumpliendo con todas las especificaciones técnicas correspondientes y acorde al diseño de planos. Todo lo anterior hace un total de área de construcción de 860.00 m². El polígono del proyecto evaluado tiene un área de 2,700.00 m².

IV. METODOLOGÍA DE LA INSPECCIÓN TÉCNICA.

Se coordinó con el consultor por teléfono para realizar la inspección el día 20 de junio de 2019.

Siendo las 2:30 pm, se realiza la inspección y se procedió a verificar en el área del proyecto y las características biológicas del sitio.

Se verificó la ubicación de las cinco cabañas, el pasillo de madera que conectará las cabañas y con la isla y el sistema de tratamiento de aguas residuales.

V. RESULTADOS DE LA INSPECCIÓN TÉCNICA.

5.1. Descripción del recorrido durante la inspección.

El recorrido inició por ubicar las cinco cabañas en el fondo marino, posteriormente por donde se construirá el pasillo de madera y finalmente se visitó el sitio donde se construirá el sistema de tratamiento de aguas residuales.

5.2. Identificación de los componentes ambientales observados.

El área sobre fondo de mar, donde irán construidas las cabañas, está compuesta por arena, pasto marino, la superficie presente es limpia con buena visibilidad, libre de sedimentos suspendidos.

En tierra firme, donde se construirá la vereda de madera, que servirá de conexión entre las cabañas, se observó que la especie de flora presente en este sitio, está compuesta de manglar (*Rhizophora mangle*), el cual ya existía apertura entre estos, por lo que el promotor nos indicó que no será necesario talar ninguna especie de mangle, para la construcción de esta estructura.

5.3. Hallazgos y Observaciones durante la inspección.

Se encontró que el promotor no ha iniciado la construcción del proyecto, ver figura No. 1 y 2. Se observó que el área en tierra firme, donde iniciará la vereda de madera, ya existe una apertura natural entre los mangles (*Rhizophora mangle*).

VI. EVIDENCIA FOTOGRÁFICA.



Figura No.1 Vista donde se construirán las 5 cabañas, señalizadas por las balizas ubicadas en fondo de mar.



Figura No.2 Vista del ambiente físico, presente en el área del Proyecto.

VII. CONCLUSIONES.

- Se comprobó que las características y la descripción del área del proyecto según el EsIA cumple con lo observado en la inspección.
- El proyecto generar impactos ambientales negativos no significativos y que no conllevan riesgos ambientales significativos.
- Se comprobó la ubicación del proyecto.

INFORME ELABORADO POR:

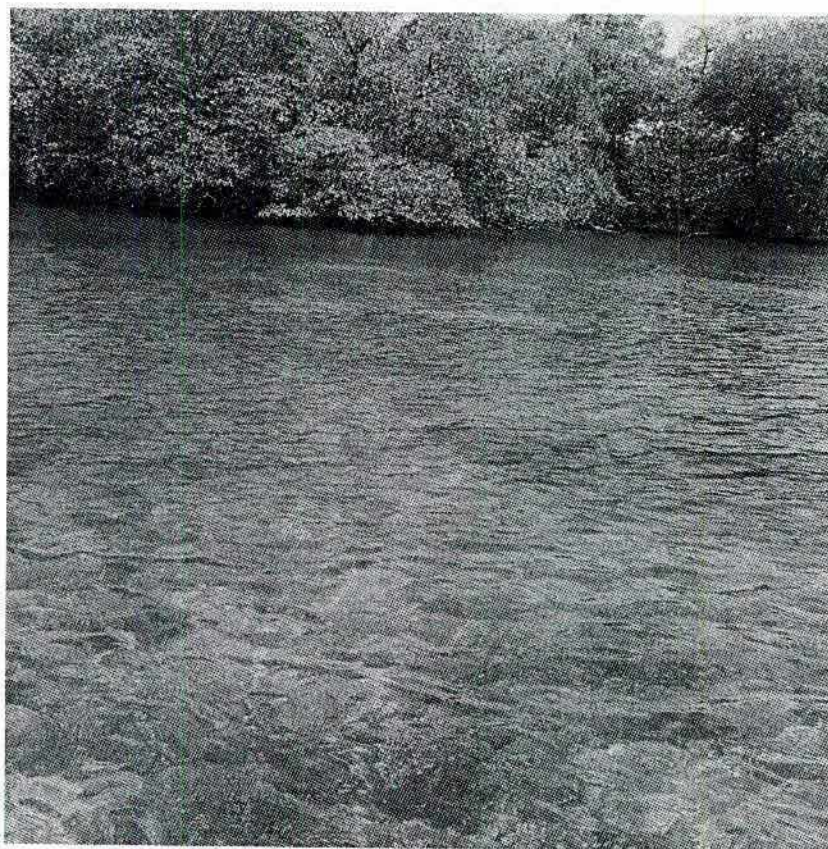
Ing. Yoarís Aparicio
JEFA DE EVALUACIÓN DE IMPACTO AMBIENTAL

REVISADO POR:

Ing. Carolina Wong.
DIRECTORA REGIONAL DE BOCAS DEL TORO
MI AMBIENTE

CW/ya

MINISTERIO DE AMBIENTE
ÁREA DE EVALUACIÓN DE IMPACTO AMBIENTAL
INFORME TÉCNICO DE EVALUACIÓN DE
ESTUDIO DE IMPACTO AMBIENTAL

I. DATOS GENERALES

FECHA: 11 DE JULIO DE 2019.

NOMBRE DEL PROYECTO: “TAI NUARE LODGE”.

PROMOTOR: TAI NUARE LODGE, S.A.

UBICACIÓN: CORREGIMIENTO DE TIERRA OSCURA (SAN CRISTOBAL), DISTRITO DE BOCAS DEL TORO, PROVINCIA DE BOCAS DEL TORO.

II. ANTECEDENTES

El día 05 de abril de 2019, la sociedad **TAI NUARE LODGE, S.A.**, cuyo representante legal es el señor **CHRISTOPHER BRINE NEWBERRY**, portador del Pasaporte N° 563484825, presentó ante el Ministerio de Ambiente un Estudio de Impacto Ambiental (EsIA), Categoría I, denominado “**TAI NUARE LODGE**” elaborado bajo la responsabilidad de los consultores **DANIEL CÁCERES** y **ABEL BATISTA** personas naturales, inscritas en el Registro de Consultores Idóneos que lleva el Ministerio de Ambiente (MiAMBIENTE), mediante las resoluciones IRC-050-02 e IRC- 097-08, respectivamente.

El Proyecto consiste en la construcción de cinco (5) cabañas, cada una de ellas contará con un área de 100.00 m², las cuales contará con una recámara, sala, una ducha, un servicio sanitario, dos lavamanos y una terraza en el área frontal. Estas cabañas se establecerán usando el fondo de mar. Adicionalmente, al estar sobre mar, en la parte posterior de cada una de las cabañas, se construirá un pasillo de madera sobre postes de concreto revestidos de PVC de al menos 12” de diámetro, teniendo un total de área de pasillo de 300.00 m², la cual tendrá la función de conectar las cabañas entre sí y con la isla; y también servirá como atracadero de pequeñas embarcaciones, que ayudará a incrementar esta actividad entre los motoristas en general. Además, se construirá un tanque séptico que cubrirá unos 60.00 m², como sistema de tratamiento de aguas residuales, a establecerse en tierra sobre la Isla San Cristóbal. Todo lo anterior hace un total de área de construcción de 860.00 m².

El área total evaluada para el presente Estudio de Impacto Ambiental del Proyecto es de aproximadamente 2,700.00 m².

El proyecto se localiza en el corregimiento de Tierra Oscura (San Cristóbal), distrito de Bocas del Toro, provincia de Bocas del Toro y según las siguientes coordenadas:

Coordenadas UTM del proyecto (Sistema WGS-84)

PUNTOS	LONGITUD ESTE	LATITUD NORTE
1	0358410	1027906
2	0358419	1027930
3	0358433	1027953
4	0358442	1027960
5	0358453	1027961
6	0358468	1027955
7	0358531	1027917
8	0358544	1027933
9	0358476	1027972
10	0358446	1027984
11	0358426	1027978
12	0358419	1027966

13	0358432	1027955
14	0358417	1027930
15	0358408	1027907
16	0358406	1027909
17	0358403	1027901
18	0358409	1027898
19	0358412	1027905

Que mediante **PROVEIDO-DRBT-034-1004-19**, de 10 de abril de 2019, (visible en la foja 12 del expediente administrativo), MiAMBIENTE Regional de Bocas del Toro, admite a la fase de evaluación y análisis el EsIA, Categoría I, del proyecto denominado **“TAI NUARE LODGE”** y en virtud de lo establecido para tales efectos en el Decreto Ejecutivo No.123 de 14 de agosto de 2009, modificado por el Decreto Ejecutivo No. 155 de 5 de agosto de 2011, y el Decreto Ejecutivo No. 975 de 23 de agosto de 2012, se surtió el proceso de evaluación del referido Estudio de Impacto Ambiental, tal como consta en el expediente correspondiente.

Como parte del proceso de evaluación, se remite la información del Proyecto a la **Dirección de Evaluación de Impacto Ambiental (DEIA)** y se recibe respuesta de la misma el día 21 de mayo de 2019, de la Verificación de Coordenadas, donde señala que las coordenadas conforman un polígono de 2,700.00 m² y el mismo no se encuentra ubicado dentro de Área Protegida alguna. Es de relevancia mencionar que, según la descripción del proyecto en el EsIA, el mismo contiene un polígono de 2,700.00 m², información que varía de la generada por DEIA; no obstante, cabe resaltar que existen diferentes variables que pudiesen ocasionar el cambio en las longitudes medidas como: instrumentos utilizados al momento del levantamiento de la información de campo, puntos de inflexión del polígono, entre otros. Por lo que consideramos válida la información presentada, ya que no existe una varianza significativa, entre la longitud presentada en el EsIA y la realizada por DEIA (fojas 13 y 14 del expediente administrativo correspondiente).

III. ANÁLISIS TÉCNICO

Después de revisado y analizado el EsIA y cada uno de los componentes ambientales del mismo, así como su Plan de Manejo Ambiental, pasamos a revisar algunos aspectos destacables en el proceso de evaluación del Estudio.

En cuanto al **ambiente físico**, según lo mencionado en el EsIA, actualmente donde se realizará el proyecto, se construirá frente a Isla San Cristóbal, sobre fondo de mar (860.00 m²) que será solicitado en concesión al Estado. Sus colindantes son:

Norte: Mar Caribe.

Sur: Mar Caribe.

Este: Mar Caribe.

Oeste: Mar Caribe y luego la Isla San Cristóbal.

Dentro del terreno no existe causas hídricas ni fuente de aguas superficiales, la topografía del terreno presenta una altitud que va desde 3 msnm (en tierra donde irá el tanque séptico) hasta 1 msnm, donde irán las Cabañas, no se perciben malos olores, pero es importante mencionar que el aire estará afectada por el transporte de materiales (arena, piedra, cemento y otros), como también debido a la combustión de hidrocarburos por el uso de vehículos.

En referencia al análisis del **ambiente biológico**, según lo descrito en el EsIA, se identificaron especies de **Flora** en tierra firme al menos 11 especies, dentro de 11 géneros, dos de ellas pertenecientes a especies herbáceas marinas: Cyperaceae y Asteraceae; con respecto a la Flora marina, se pudieron identificar dos especies de algas marinas: *Thalassia testudinum* (Hydrocharitaceae), y *Chaetomorpha linum* (Cladophoraceae), en cuanto a la aplicación de técnicas de inventario forestal, como las cabañas y demás estructuras se construirán sobre el mar, donde no afectarán especies arbóreas, no fue posible aplicar ninguna metodología ni obtener resultados. Con relación a la composición de la **Fauna**, en tierra firme se observaron 4 especies de aves y 11 especies marinas en el hábitad subacuática en el sitio

donde se establecerá el proyecto, como: Pargo mulato (*Lutjanus apodus*), Raya amarilla (*Urobatis jamaicensis*), Tunicados (*Microcosmus exasperatus*), Estrellas Quebradizas (*Ophioderma longicaudum*), erizo de mar (*Diadema antillarum*), Coral de fuego (*Millepora alcicornis*) y Medusa boca-arriba (*Cassiopea xamachana*).

Por último, con relación al **ambiente socioeconómico**, en el EsIA, se indica que se realizó una encuesta el 05 de marzo de 2019 a 20 personas del área, donde se evidenció la siguiente información: El 85% de las personas entrevistadas desconocen del desarrollo del proyecto; el 85% considera estar de acuerdo con el desarrollo del Proyecto, el 95% considera que el proyecto traerá beneficio para la comunidad en general; el 100% considera que el proyecto generará empleo en cuanto a la mano de obra temporal durante la construcción y el 100% manifiesta que se contará con mayor oferta de lugares turísticos y de hospedajes recreativos y de alojamiento.

Durante el proceso de evaluación, los encuestados recomiendan que: el promotor tenga en cuenta la mano de obra de la comunidad e iniciar lo más pronto posible.

Una vez analizado y evaluado el EsIA presentado por el promotor, se considera el mismo viable, ya que ha cumplido con los requerimientos establecidos en el Decreto Ejecutivo 123 de 14 de agosto de 2009, y por medio de la Declaración Jurada reconoce que el proyecto genera impactos negativo de carácter no significativo y es responsable de atender adecuadamente el manejo de los impactos ambientales, producidos por el desarrollo del proyecto.

En adición a los compromisos contemplados en el EsIA el promotor tendrá que:

- a. Colocar, dentro del área del Proyecto y antes de iniciar su ejecución, un letrero en un lugar visible con el contenido establecido en formato adjunto.
- b. Cumplir con el Decreto Ejecutivo N°2 de 15 de febrero de 2008, "Por el cual se reglamenta la seguridad, salud e higiene en la industria de la construcción".
- c. Durante la construcción y/o colocación de las estructuras en el fondo marino, se debe realizar acompañados de un biólogo para prevenir la presencia de cualquier animal de lento desplazamiento (estrellas de mar, gusanos marinos y pepinos de mar, entre otros) dentro del proyecto.
- d. El promotor deberá contar con el permiso de aprobación de concesión de fondo de mar, por parte de las autoridades competentes.
- e. Cumplir con las normas y permisos requeridos por las autoridades e instituciones competentes, aplicables a esta región y de acuerdo al tipo de proyecto.
- f. Cumplir con lo establecido en el reglamento técnico DGNTI-COPANIT 35-2000 "Descarga de flujos líquidos directamente a cuerpos y masas de aguas superficiales y subterráneas".
- g. Ser responsable de remediar, subsanar conflictos y afectaciones causadas a los vecinos, durante las diferentes etapas del proyecto.
- h. Reportar de inmediato al Instituto Nacional de Cultura, el hallazgo de cualquier objeto de valor histórico o arqueológico para realizar el respectivo rescate.
- i. Señalizar el área de manera continua hasta la culminación de los trabajos, con letreros informativos y preventivos, con la finalidad de evitar accidentes.
- j. Presentar ante la Dirección Regional del Ministerio de Ambiente de Bocas del Toro, informes sobre la implementación de las medidas de mitigación contempladas en el plan

de manejo ambiental, cada tres (3) meses en la etapa de construcción y uno (1) cada año en la etapa de operación, en dos (2) ejemplares original y copia impresos y dos (2) copias en formato digital (CD). Este informe deberá ser elaborado por un profesional idóneo e independiente del promotor del Proyecto.

IV. CONCLUSIONES

Una vez revisado el EsIA y la Declaración Jurada adjunta, se concluye lo siguiente:

1. Una vez evaluado el EsIA y verificado que este cumple con los aspectos técnicos y formales, los requisitos mínimos establecidos en el Decreto Ejecutivo No.123 de 14 de agosto de 2009, modificado por el Decreto Ejecutivo No.155 de 05 de agosto de 2011, y el mismo se hace cargo adecuadamente de los impactos producidos por el desarrollo de la actividad, se considera viable el desarrollo de dicha actividad.
2. El EsIA en su Plan de Manejo Ambiental, propone medidas de mitigación apropiadas sobre los impactos y riesgos ambientales que se producirán a la atmósfera, vegetación, suelo y aspectos socioeconómicos durante las fases de construcción y operación del proyecto.
3. De acuerdo a las opiniones y las consideraciones técnicas por parte de nuestra Área de Evaluación y Ordenamiento Ambiental, Regional de Bocas del Toro, no se tiene objeción al desarrollo del mismo y se considera Ambientalmente Viable.

V. RECOMENDACIONES

- ✓ Presentar ante el Ministerio de Ambiente, cualquier modificación, adición o cambio de las técnicas y/o medidas que no estén contempladas en el Estudio de Impacto Ambiental aprobado, con el fin de verificar si se precisa la aplicación de las normas establecidas para tales efectos en el Decreto Ejecutivo N° 123 de 14 de agosto de 2009, modificado con el Decreto Ejecutivo N° 155 de 05 de agosto de 2011.
- ✓ Luego de la evaluación integral, se recomienda **APROBAR** el Estudio de Impacto Ambiental Categoría I, correspondiente al proyecto denominado **"TAI NUARE LODGE"**.

Ing. Génesis Montenegro
 Técnico Evaluador
 Área de Evaluación de
 Impacto Ambiental

Ing. Yoaris Aparicio
 Jefe del Área de Evaluación de Impacto Ambiental

Ing. Jorge Luis Guerra
 Director Regional-Encargado
 MiAMBIENTE-Bocas del Toro.

República de Panamá
MINISTERIO DE AMBIENTE

RESOLUCIÓN DRBT- 108 - 1207 - 19
De 12 de julio de 2019.

Que aprueba el Estudio de Impacto Ambiental, Categoría I, correspondiente al proyecto denominado **“TAI NUARE LODGE”**

El suscrito Director Encargado de la Regional de Bocas del Toro del Ministerio de Ambiente, en uso de sus facultades legales, y;

CONSIDERANDO:

El día 05 de abril de 2019, la Empresa **TAI NUARE LODGE, S.A.**, cuyo **REPRESENTANTE LEGAL** es el señor **CHRISTOPHER BRINE NEWBERRY**, portador del Pasaporte No.563484825, presentó ante el Ministerio de Ambiente un Estudio de Impacto Ambiental (EsIA), Categoría I, denominado **“TAI NUARE LODGE”** elaborado bajo la responsabilidad de los consultores **DANIEL CÁCERES** y **ABEL BATISTA** personas naturales, inscritas en el Registro de Consultores Idóneos que lleva el Ministerio de Ambiente (MiAMBIENTE), mediante las resoluciones IRC-050-02 e IRC- 097-08, respectivamente.

El Proyecto consiste en la construcción de cinco (5) cabañas, cada una de ellas contará con un área de 100.00 m², las cuales contará con una recámara, sala, una ducha, un servicio sanitario, dos lavamanos y una terraza en el área frontal. Estas cabañas se establecerán usando el fondo de mar. Adicionalmente, al estar sobre mar, en la parte posterior de cada una de las cabañas, se construirá un pasillo de madera sobre postes de concreto revestidos de PVC de al menos 12” de diámetro, teniendo un total de área de pasillo de 300.00 m², la cual tendrá la función de conectar las cabañas entre sí y con la isla; y también servirá como atracadero de pequeñas embarcaciones, que ayudará a incrementar esta actividad entre los motoristas en general. Además, se construirá un tanque séptico que cubrirá unos 60.00 m², como sistema de tratamiento de aguas residuales, a establecerse en tierra sobre la Isla San Cristóbal. Todo lo anterior hace un total de área de construcción de 860.00 m².

El área total evaluada para el presente Estudio de Impacto Ambiental del Proyecto es de aproximadamente 2,700.00 m².

El proyecto se localiza en el corregimiento de Tierra Oscura (San Cristóbal), distrito de Bocas del Toro, provincia de Bocas del Toro y según las siguientes coordenadas:

Coordenadas UTM del proyecto (Sistema WGS-84)

PUNTOS	LONGITUD ESTE	LATITUD NORTE
1	0358410	1027906
2	0358419	1027930
3	0358433	1027953
4	0358442	1027960
5	0358453	1027961
6	0358468	1027955
7	0358531	1027917
8	0358544	1027933
9	0358476	1027972

10	0358446	1027984
11	0358426	1027978
12	0358419	1027966
13	0358432	1027955
14	0358417	1027930
15	0358408	1027907
16	0358406	1027909
17	0358403	1027901
18	0358409	1027898
19	0358412	1027905

Que mediante **PROVEIDO-DRBT-034-1004-19**, de 10 de abril de 2019, (visible en la foja 12 del expediente administrativo), MiAMBIENTE Regional de Bocas del Toro, admite a la fase de evaluación y análisis el EsIA, Categoría I, del proyecto denominado **"TAI NUARE LODGE"**, mediante Informe Técnico recomendada su aprobación, fundamentándose en que el mencionado Estudio de Impacto Ambiental cumple con los aspectos técnicos y formales, los requisitos mínimos establecidos en el Decreto Ejecutivo No. 123 de 14 de agosto de 2009 y se hace cargo adecuadamente de los impactos producidos por el desarrollo de la actividad, por lo que se considera ambientalmente viable;

Como parte del proceso de evaluación, se remite la información del Proyecto a la **Dirección de Evaluación de Impacto Ambiental (DEIA)** y se recibe respuesta de la misma día 21 de mayo de 2019, de la Verificación de Coordenadas, donde señala que las coordenadas conforman un polígono de 2,712.00 m² y el mismo no se encuentra ubicado dentro de Área Protegida alguna. Es de relevancia mencionar que, según la descripción del proyecto en el EsIA, el mismo contiene un polígono de 2,700.00 m², información que varía de la generada por DEIA; no obstante, cabe resaltar que existen diferentes variables que pudiesen ocasionar el cambio en las longitudes medidas como: instrumentos utilizados al momento del levantamiento de la información de campo, puntos de inflexión del polígono, entre otros. Por lo que consideramos válida la información presentada, ya que no existe una varianza significativa, entre la longitud presentada en el EsIA y la realizada por DEIA (fojas 13 y 14 del expediente administrativo correspondiente),

Que mediante la Ley No. 8 de 25 de marzo de 2015, se crea el Ministerio de Ambiente como la entidad rectora del Estado en materia de protección, conservación, preservación y restauración del ambiente y el uso sostenible de los recursos naturales para asegurar el cumplimiento y aplicación de las leyes, los reglamentos y la Política Nacional de Ambiente;

Que el artículo 79 de la norma supra citada, establece que en toda la normativa jurídica vigente relativa al ambiente donde diga Autoridad Nacional del Ambiente (ANAM), se entenderá Ministerio de Ambiente;

Que el Decreto Ejecutivo No. 123 de 14 de agosto de 2009, establece las disposiciones por las cuales se regirá el proceso de Evaluación de Impacto Ambiental de acuerdo a lo dispuesto en la Ley No. 41 de 1 de julio de 1998, General del Ambiente;

Que mediante la Resolución 0277-16, del 19 de abril de 2016, por la cual se delega funciones a los Directores Regional del Ministerio de Ambiente, en relación a la Evaluación de Estudio de Impacto Ambiental;

Que en el artículo No. 2, de la norma anteriormente citada, faculta a los Directores Regionales del Ministerio de Ambiente de Bocas del Toro... para que realicen el proceso de Evaluación de los Estudios de Impacto Ambiental Categoría I, y emitan las Resoluciones que correspondan en dicho proceso, cumplidos seis meses desde la promulgación de la presente Resolución.

MINISTERIO DE AMBIENTE

RESOLUCIÓN N° DRBT-108-1207-19

FECHA 12 DE JULIO DE 2019

Página 2 de 5

JLG/YA/gm

RESUELVE:

Artículo 1. APROBAR el Estudio de Impacto Ambiental, Categoría I, correspondiente al proyecto denominado **“TAI NUARE LODGE”**, cuyo **PROMOTOR** es la Empresa **TAI NUARE LODGE, S.A.**, con todas las medidas contempladas en el referido Estudio, las cuales se integran y forman parte de esta Resolución.

Artículo 2. EL PROMOTOR del proyecto denominado **“TAI NUARE LODGE”**, deberá incluir en todos los contratos y/o acuerdos que suscriba para su ejecución o desarrollo, el cumplimiento de la presente Resolución Ambiental y de la normativa ambiental vigente.

Artículo 3. Advertir a **EL PROMOTOR** del Proyecto, que esta Resolución no constituye una excepción para el cumplimiento de las normativas legales y reglamentarias aplicables a la actividad correspondiente.

Artículo 4. En adición a los compromisos adquiridos y contemplados en el EsIA, **EL PROMOTOR** del Proyecto, tendrá que:

- a. Colocar, dentro del área del Proyecto y antes de iniciar su ejecución, un letrero en un lugar visible con el contenido establecido en formato adjunto.
- b. Cumplir con el Decreto Ejecutivo N°2 de 15 de febrero de 2008, “Por el cual se reglamenta la seguridad, salud e higiene en la industria de la construcción”.
- c. Durante la construcción y/o colocación de las estructuras en el fondo marino, se debe realizar acompañados de un biólogo para prevenir la presencia de cualquier animal de lento desplazamiento (estrellas de mar, gusanos marinos y pepinos de mar, entre otros) dentro del proyecto.
- d. El promotor deberá contar con el permiso de aprobación de concesión de fondo de mar, por parte de las autoridades competentes.
- e. Cumplir con las normas y permisos requeridos por las autoridades e instituciones competentes, aplicables a esta región y de acuerdo al tipo de proyecto.
- f. Cumplir con lo establecido en el reglamento técnico DGNTI-COPANIT 35-2000 “Descarga de fluentes líquidos directamente a cuerpos y masas de aguas superficiales y subterráneas”.
- g. Ser responsable de remediar, subsanar conflictos y afectaciones causadas a los vecinos, durante las diferentes etapas del proyecto.
- h. Reportar de inmediato al Instituto Nacional de Cultura, el hallazgo de cualquier objeto de valor histórico o arqueológico para realizar el respectivo rescate.
- i. Señalizar el área de manera continua hasta la culminación de los trabajos, con letreros informativos y preventivos, con la finalidad de evitar accidentes.
- j. Presentar ante la Dirección Regional del Ministerio de Ambiente de Bocas del Toro, informes sobre la implementación de las medidas de mitigación contempladas en el plan de manejo ambiental, cada

MINISTERIO DE AMBIENTE

RESOLUCIÓN N° DRBT-108-1207-19

FECHA 12 DE JULIO DE 2019

Página 3 de 5

JLG/YA/gm

tres (3) meses en la etapa de construcción y uno (1) cada año en la etapa de operación, en dos (2) ejemplares original y copia impresos y dos (2) copias en formato digital (CD). Este informe deberá ser elaborado por un profesional idóneo e independiente del promotor del Proyecto.

Artículo 5. Si durante las etapas de construcción o de operación del Proyecto, **EL PROMOTOR** decide abandonar la obra, deberá:

- a. Comunicar por escrito a MiAMBIENTE, dentro de un plazo no mayor de treinta (30) días hábiles previo a la fecha en que pretende efectuar el abandono.
- b. Cubrir los costos de mitigación, indicados en el EsIA, así como cualquier daño ocasionado durante la construcción y/o operación.

Artículo 6. ADVERTIR a la Empresa **TAI NUARE LODGE, S.A.**, que deberá presentar ante el Ministerio de Ambiente, cualquier modificación del proyecto **"TAI NUARE LODGE"**, de conformidad con el artículo 20 del Decreto Ejecutivo No 123 del 14 de agosto de 2009.

Artículo 7. Advertir al Promotor del Proyecto, que si durante la fase de desarrollo, construcción y operación del Proyecto, provoca o causa algún daño al ambiente, se procederá con la investigación y sanción que corresponda, conforme a la Ley 41 de 1 de julio de 1998, sus reglamentos y normas complementarias.

Artículo 8. La presente Resolución Ambiental empezará a regir a partir de su ejecutoria y tendrá vigencia de dos (2) años para el inicio de la ejecución del proyecto, contados a partir de la notificación de la misma.

Artículo 9. De conformidad con el artículo 54 y siguientes del Decreto Ejecutivo No. 123 de 14 de agosto de 2009, el promotor de la Empresa **TAI NUARE LODGE, S.A.**, podrá interponer el Recurso de Reconsideración, dentro del plazo de cinco (5) días hábiles contados a partir de su notificación.

FUNDAMENTO DE DERECHO: Constitución Política de la República de Panamá; Ley 41 de 1 de julio de 1998; Decreto Ejecutivo No. 123 de 14 de agosto de 2009; y demás normas concordantes y complementarias.

Dado en la ciudad de Changuinola, a los DOCE (12) día, del mes de JULIO del año dos mil diecinueve (2019).

NOTIFÍQUESE Y CÚMPLASE,

TÉC. JORGE LUIS GUERRA
Director Regional Encargado
MiAMBIENTE – Bocas del Toro.

 **MIAMBIENTE**
Dirección Regional de Bocas del Toro
Siendo las 10:00 am de hoy 20 de Febrero de 2020
Notifiqué personalmente a Christopher Brine
De Resolución N° 100-1207-19

Yoarís Aparicio
Notificador

ING. YOARIS APARICIO
Jefe del Área de Evaluación de Impacto Ambiental.
MiAMBIENTE-Bocas del Toro.

MINISTERIO DE AMBIENTE
RESOLUCIÓN N° DRBT-108-1207-19
FECHA 12 DE JULIO DE 2019

ADJUNTO

Formato para el letrero

Que deberá colocarse dentro del área del Proyecto

Al establecer el letrero en el área del proyecto, el promotor cumplirá con los siguientes parámetros:

1. Utilizará lámina galvanizada, calibre 16, de 6 pies x 3 pies.
2. El letrero deberá ser legible a una distancia de 15 a 20 metros.
3. Enterrarlo a dos (2) pies y medio con hormigón.
4. El nivel superior del tablero, se colocará a ocho (8) pies del suelo.
5. Colgarlo en dos (2) tubos galvanizados de dos (2) y media pulgada de diámetro.
6. El acabado del letrero será de dos (2) colores, a saber: verde y amarillo.
 - El color verde para el fondo.
 - El color amarillo para las letras.
 - Las letras del nombre del promotor del proyecto para distinguirse en el letrero, deberán ser de mayor tamaño.
7. La leyenda del letrero se escribirá en cinco (5) planos con letras formales rectas, de la siguiente manera:

Primer Plano: PROYECTO: "TAI NUARE LODGE"

Segundo Plano: TIPO DE PROYECTO: CONSTRUCCIÓN

Tercer Plano: PROMOTOR: TAI NUARE LODGE, S.A.

Cuarto Plano: ÁREA: 2,700 M².

Quinto Plano: ESTUDIO DE IMPACTO AMBIENTAL CATEGORÍA I APROBADO POR EL MINISTERIO DE AMBIENTE, MEDIANTE RESOLUCIÓN No. DRBT-108-1207-19 DE 12 DE JULIO DE 2019.

Recibido por:

Christopher Nambary

Nombre y apellidos
(en letra de molde)



Firma

563 484 825

Nº de Cédula de I.P.

20/2/20

Fecha

MINISTERIO DE AMBIENTE

RESOLUCIÓN N° DRBT-108-1207-19

FECHA 12 DE JULIO DE 2019

Página 5 de 5

JLG/YA/gm

20

REPÚBLICA DE PANAMÁ
MINISTERIO DE AMBIENTERESOLUCIÓN No. DM-0104-2024
De 31 de mayo de 2024

Por la cual se delega en las Direcciones Regionales del Ministerio de Ambiente, la facultad para evaluar los Estudios de Impacto Ambiental, categoría I.

El suscrito Ministro de Ambiente, en uso de sus facultades legales, y

CONSIDERANDO:

Que mediante la Ley No. 8 de 25 de marzo de 2015, se crea el Ministerio de Ambiente como la entidad rectora del Estado en materia de protección, conservación, preservación y restauración del ambiente y el uso sostenible de los recursos naturales para garantizar el cumplimiento y aplicación de las Leyes, los reglamentos y la Política Nacional de Ambiente;

Que el numeral 1 y 6 del artículo 7 de la Ley 8 de 25 de marzo de 2015, establecen dentro de las funciones del Ministro de Ambiente la de dirigir y administrar el Ministerio, y delegar funciones;

Que el Decreto Ejecutivo 1 de 1 de marzo de 2023, modificado por el Decreto Ejecutivo No. 2 de 27 de marzo de 2024, establece las disposiciones por las cuales se regirá el proceso de evaluación de impacto ambiental de acuerdo a lo dispuesto en el Texto Único de la Ley No. 41 de 1 de julio de 1998, General de Ambiente;

Asimismo, el Decreto Ejecutivo No. 1 de 1 de marzo de 2023, modificado por el Decreto Ejecutivo No. 2 de 27 de marzo de 2024, atribuye en el numeral 1 del artículo 7 que será función de la Dirección de Evaluación de Impacto Ambiental, el establecer, administrar y asegurar el cumplimiento del Proceso de Evaluación de Impacto Ambiental a nivel nacional;

Concordante con ello, en el numeral 6 del artículo 7 del Decreto Ejecutivo No. 1 de 1 de marzo de 2023, modificado por el Decreto Ejecutivo No. 2 de 27 de marzo de 2024, indica que la Dirección de Evaluación de Impacto Ambiental podrá proponer y propiciar que se le otorgue, restrinja o retire a las Unidades Ambientales Sectoriales (UAS), Unidades Ambientales Municipales (UAM) y a las Direcciones Regionales, del Ministerio de Ambiente la facultad para evaluar los Estudios de Impacto Ambiental, cuando los procedimientos dispuestos por el Ministerio de Ambiente se encuentren debidamente creados, capacitados y equipados o que no estén cumpliendo con sus funciones;

Que, el Ministro de Ambiente delegó a las Direcciones Regionales del Ministerio de Ambiente de Panamá Metropolitana, Panamá Norte, Panamá Oeste, Colón, Chiriquí, Veraguas, Herrera, Coclé, Los Santos, Bocas del Toro, Darién, Panamá Este, Comarca Guna Yala y Comarca Ngöbe Buglé, mediante Resolución No. 0277-2016 de 19 de abril de 2016, modificada por la Resolución DM-0340-2018 de 27 de julio de 2018, la facultad para llevar a cabo la evaluación de los Estudios de Impacto Ambiental (EIA), categoría I y emitan las resoluciones que resulten de dichos procesos.

RESUELVE:

Artículo 1. DELEGAR en las Direcciones Regionales del Ministerio de Ambiente, la facultad para evaluar los Estudios de Impacto Ambiental, categoría I y como resultado de ello, emitan las resoluciones correspondientes.

Artículo 2. EXCEPTUAR de la presente delegación de facultades a la Dirección Regional del Ministerio de Ambiente de Darién, Comarca Guna Yala, Comarca Ngöbe Buglé y Bocas del Toro.

Ministerio de Ambiente
Resolución DM-0104-2024
Fecha 31 de mayo de 2024
Página 1 de 2

Artículo 3. ADVERTIR que, en el caso de las Direcciones Regionales de Darién, Comarca Guna Yala, Comarca Ngöbe Buglé y Bocas del Toro, el proceso de evaluación se surtirá en la Dirección de Evaluación de Impacto Ambiental y se autoriza al Director de Evaluación de Impacto Ambiental para que, en conjunto con el Jefe del Departamento de Evaluación de Estudios de Impacto Ambiental, suscriban las Resoluciones Ambientales, a través de la cual se formaliza la decisión de aprobación o rechazo del Estudio de Impacto Ambiental.

Artículo 4. ORDENAR a la Dirección Regional del Ministerio de Ambiente de Bocas del Toro, la remisión de las solicitudes y expedientes debidamente conformados de evaluación a Esa, según corresponda, en un plazo de diez (10) días hábiles, a la Dirección de Evaluación de Impacto Ambiental.

Artículo 5. Derogar la Resolución No. 0277-2016 de 19 de abril de 2016, modificada por la Resolución DM-0340-2018 de 27 de julio de 2018.

Artículo 6. La presente Resolución comenzará a regir a partir de su promulgación.

FUNDAMENTO DE DERECHO: Ley 8 de 25 de marzo de 2015, Texto Único de la Ley 41 de 1 de julio de 1998, Decreto Ejecutivo No. 125 de 2 de marzo de 2021, Decreto Ejecutivo No. 1 de 1 de marzo de 2023, modificado por el Decreto Ejecutivo No. 2 de 27 de marzo de 2024 y demás normas concordantes y complementarias.

COMUNIQUESE Y CÚMPLASE.

Dada en la ciudad de Panamá, a los treinta y uno (31) días, del mes de mayo, del año dos mil veinticuatro (2024).

MILCIADES CONCEPCIÓN
Ministro de Ambiente



Panamá, 14 de junio de 2024
DM-1113-2024

Licenciado
ELIS CORRO
Director encargado
Dirección Regional de Bocas del Toro del Ministerio de Ambiente
E.S.D.

Licenciado Corro:

Con la finalidad de dar cumplimiento a la Resolución No. DM-0104-2024 del 31 de mayo de 2024, publicada en Gaceta Oficial No.30051, conforme a lo estipulado en su artículo 4, deberá entregar al personal de la Dirección de Evaluación de Impacto Ambiental, toda la documentación, solicitudes y expedientes administrativos de los Estudios de Impacto Ambiental Categoría I, que mantiene en la Dirección a su cargo.

Por otra parte, se le informa que a partir del día 12 de junio de 2024, la Dirección Regional de Bocas del Toro, deberá realizar todas las inspecciones que solicite la Dirección de Evaluación de Impacto Ambiental, referente a la evaluación de Estudios de Impacto Ambiental y remitir los informes correspondientes.

Adicionalmente, toda consulta referente a requerimiento o no de Estudio de Impacto Ambiental, para actividades, obras o proyectos que se propongan desarrollar en la provincia de Bocas del Toro, deberán remitirse a la Dirección de Evaluación de Impacto Ambiental.

Sin otro particular nos suscribimos

Atentamente,

MILCIADES CONCEPCIÓN
Ministro de Ambiente



17/06/2024
3:00 p.m.

DDE/ACP/jm
Adjunto Gaceta Oficial No.30051

Albrook, Calle Broberg, Edificio 804
República de Panamá
Tel.: (507) 500-0855

www.miambiente.gob.pa