

**Evaluación de los recursos arqueológicos
EsIA Hotel La Compañía del Valle - Spa
Distrito de Antón, Provincia de Coclé**



Arqueólogo Alvaro M. Brizuela Casimir
Registro 04-09 DNPH

1- Resumen ejecutivo

Presentamos la línea base arqueológica para el EsIA de un proyecto inmobiliario en un polígono de aproximadamente 585.29m² ubicado en el complejo Los Mandarinos Boutique en El Valle de Antón y cuyo promotor es Hotel La Compañía del Valle ,S.A.

Los vestigios y restos arqueológicos, parte del acervo patrimonial de la nación, son recursos no renovables. A través del análisis de los objetos y los contextos de donde proceden es posible darles un significado, ya que ambos (objetos rotos o enteros y su ubicación original) permiten al arqueólogo obtener elementos de sustentación para caracterizar tanto los hallazgos realizados, como, por extensión, parte de las actividades o acontecimientos que se suscitaron en ese asentamiento humano en épocas pasadas.

Objetivos

Efectuar una verificación física en el terreno en busca de vestigios arqueológicos.

Plantear recomendaciones pertinentes al ámbito de los recursos arqueológicos.

Resultados

Realizamos una prospección arqueológica en la totalidad del polígono donde se ha contemplado llevar a cabo el desarrollo inmobiliario, como resultado no se dio con el hallazgo de restos materiales de interés patrimonial que anticipen alguna inminente afectación o impacto negativo sobre el componente arqueológico.

Se recomienda al promotor contratar a un arqueólogo profesional debidamente registrado en la DNPC-MiCultura, para que lleve a cabo un a inducción arqueológica al personal ligado a los movimientos de tierra y, ante el eventual hallazgo de bienes patrimoniales, sea quien lleve a cabo las medidas pertinentes al caso previa autorización de la institución antedicha.

2- Investigación Bibliográfica

El territorio donde se ha proyectado el desarrollo de este proyecto se halla en Gran Coclé, una de las tres regiones arqueológicas en que ha sido dividido el país (Cooke 1985), siendo las otras dos la Región Oriental o Gran Darién y la Región Occidental o Gran Chiriquí. Cabe hacer la observación de que la Región Central tiene la particularidad de contar con varios yacimientos arqueológicos –desde los primeros habitantes hasta el periodo de contacto con los europeos- que han sido ampliamente estudiados y acerca de los cuales se han realizado diversas publicaciones (por ejemplo, Cerro Juan Díaz, Río Santa María, Tonosí, El Caño y Natá). Sin embargo, no todos los sitios arqueológicos en ella han corrido tal suerte, falta mucho por investigar.

La ocupación del territorio panameño se remonta a fechas tan antiguas que rebasan los 12,000 años; cuando el sistema de subsistencia se basaba en la recolección de alimentos, los grupos humanos se caracterizaban por el nomadismo; en este periodo conocido como Paleo indio se han reportado evidencias de la presencia humana en abrigos rocosos como el de Agua Dulce, la Cueva de los Vampiros y La Mula. Sitios cuyos habitantes tenían una economía de apropiación de frutos, plantas, y animales (a través de la caza o pesca incipientes). Este periodo se extiende desde hace más de 12,000 años, hasta las postrimerías del 2000 antes de Cristo. A partir de estos años, surge el denominado período cerámico temprano, apareciendo una tradición alfarera que, acaso, resulta ser una de las más antiguas del continente: Monagrillo.

Posteriormente, surgen otros centros poblacionales, así como también nuevas formas de expresión y tecnología. Se inicia la tradición policroma y, con ella, una amplia gama de estilos que se distribuyen en el tiempo y espacio allende las fronteras de la propia región donde surgieron y se depuraron; llegando a encontrarlas en la Región Oriental, sobre todo en yacimientos costeros o muy cercanos al litoral.

Pero no solamente hubo especialización plástica en la arcilla. El registro arqueológico contiene piezas cuya materia prima proviene tanto del propio entorno geográfico, como de otros distantes que evidencian –de igual forma- relaciones comerciales. Éstos fueron hechos con huesos, conchas y metales.

Hacia los años 500 y 1000 d.C. se comienzan a conformar y desarrollar los primeros cacicazgos, sistema de organización sociopolítico que perdurará en este territorio hasta la llegada de los españoles (Fitzgerald 1998). Esta complejidad social, a la par de las variaciones cosmogónicas, pueden verse reflejadas en un plano ideológico por ejemplo con la diversidad de enterramientos humanos (individuales, colectivos, primarios, secundarios) y los artefactos que les ofrendaban a los muertos, de hecho, varias tumbas reportadas testimonian que la preparación de estos espacios implicaba un arduo trabajo pues algunas alcanzan poco más o menos los dos metros de profundidad. En otro plano, esta complejidad cultural se hace presente no solamente en la cantidad de sitios reportados (en la dinámica de los espacios) también a través de la distribución territorial de las formas cerámicas y su ornamentación. Los motivos decorativos que fueron plasmados en los diversos artefactos, reflejan las ideas materializadas por medio de abstracciones y simbolismos combinados o no con policromía,

y que vemos presentes en la decoración de las vasijas, en la orfebrería y en los trabajos de concha.

El registro arqueológico puede ser hallado tanto a nivel superficial como bajo tierra; en este caso, las profundidades pueden variar desde algunos cuantos centímetros hasta varios metros (montículos de El Caño, por ejemplo). Sin embargo, no siempre suelen ser fácilmente distinguibles a simple vista. Los rasgos que los hacen más evidentes están conformados por artefactos, en su mayoría fragmentados (restos de vasijas cerámicas, metates, hachas y puntas entre otros); también podrían llegar a observarse ciertas modificaciones en el paisaje natural producto de sitios de enterramiento, posibles rituales ceremoniales, obtención de alimentos, etcétera.

Si bien es cierto que, en la Región Central, o Gran Coclé, se han desarrollado diversas investigaciones de trascendental importancia para el conocimiento de las culturas precolombinas de Panamá, también lo es el hecho de que en su mayoría se han llevado a cabo entre la porción centro y sur de la Provincia de Coclé, el archipiélago de Coiba, el sur de la Península de Azuero, así como el Caribe Central Panameño.

3- Bibliografía

Brizuela Casimir, Alvaro M., Fitzgerald Bernal, Carlos M. y Biffano Marcial, Gloria E.
2018 Proyecto de Monitoreo Arqueológico Cobre Panamá, avances de investigación: Presencia de grupos humanos precolombinos en la vertiente Caribe de la Región Central panameña. En XIV Conferencia Antropología 2018. Instituto Cubano de Antropología.
2019 El cacicazgo de Cubiga: etnohistoria y arqueología en el Caribe Central panameño. En Cuadernos de Antropología julio-diciembre. Revista del Laboratorio de Etnología María Eugenia Bozzoli Vargas. Centro de Investigaciones Antropológicas, Escuela de Antropología, Universidad de Costa Rica.

Casimir de Brizuela, Gladys

1972 (a) Síntesis de arqueología de Panamá. Universidad de Panamá
(b) Informe preliminar de las excavaciones en el sitio arqueológico Las Huacas, Distrito de Soná, Veraguas. En: Actas del II Simposium Nacional de Antropología, Arqueología y Etnohistoria de Panamá. Universidad de Panamá. Centro de Investigaciones Antropológicas. Instituto nacional de Cultura y Deportes. Dirección Nacional del Patrimonio Histórico. Panamá.

Cooke, Richard

1976 Panamá: Región Central. Vínculos, Vol.2, No.1:122-140. Museo Nacional de Costa Rica. San José de Costa Rica.
1985 Arqueología prehistórica de Panamá: II parte en Enciclopedia de la cultura panameña para niños y jóvenes. Suplemento educativo cultural de La Prensa. Panamá. Agosto.
1998 (a) Los guaymies si tienen historia. En Pueblos indígenas de Panamá: hacedores de cultura y de historia. AECI- REDNAEPIP- COONAPIP. Panamá
(b) Subsistencia y economía casera de los indígenas precolombinos de Panamá, en A. Pastor, editor, *Antropología panameña: Pueblos y culturas*. Colección de Libros de la Facultad de Humanidades. Universidad de Panamá.

Cooke, R. G. y L. A. Sánchez

1997 Coetaneidad de la metalurgia, artesanías de concha y cerámica pintada en Cerro Juan Díaz, Gran Coclé, Panamá". *Boletín Museo del Oro*, No. 42. Bogotá: Colombia.
2004 Panamá prehispánico. En Historia General de Panamá. Dirigida y editada por Alfredo Castillero Calvo, Volumen I, Tomo I, Capítulo I Panamá: Comité Nacional del Centenario de la República.

Fitzgerald B., Carlos M.

1998 Cacicazgos precolombinos. Perspectiva del área intermedia". En Antropología panameña. Pueblos y culturas. Editado por Aníbal Pastor. Universidad de Panamá- Editorial Universitaria- AECI- IPCH.

González, Raúl y Pedro Quirós

1972 Informe preliminar sobre recientes hallazgos arqueológicos en la provincia de Veraguas. En Actas del III Simposium nacional de antropología, arqueología y etnohistoria

de Panamá. Universidad de Panamá. Centro de Investigaciones Antropológicas. Instituto nacional de Cultura y Deportes. Dirección Nacional del Patrimonio Histórico. Panamá.

Helms, Mary W.

1979 Ancient Panama. Chiefs in search of power. University of Texas Press. Austin University of Texas Press. London.

Ichon, Alan

1968 Informe preliminar sobre las investigaciones arqueológicas en el sur de la Península de Azuero. En Actas del Primer Simposium Nacional de Arqueología y Etnohistoria de Panamá.

Leyes, Decretos y Resoluciones

Constitución Política de la República de Panamá de 1972. Reformada por los actos reformativos de 1978, por el Acto Constitucional de 1983 y los Actos Legislativos 1 de 1993 y 2 de 1994.

Decreto Ejecutivo N° 209 Septiembre de 2006. Modificación de la Ley General del Ambiente de la República de Panamá.

Decreto Ejecutivo N° 59 de 2000 –marzo 16- Ley General del Ambiente de la República de Panamá.

Decreto Ejecutivo 209 de 2006. Publicado en la Gaceta Oficial Numero 25625. del seis de septiembre de 2006.

Instituto Nacional de Cultura Ley N° 14 de 1982 –mayo 5- 1990 Dirección nacional del Patrimonio Histórico. Impresora de la nación INAC. Panamá.

Ley 58 de 2003 –agosto 7- Que modifica Artículos de la Ley 14 de 1982, sobre custodia, conservación y administración del Patrimonio Histórico de la Nación y dicta otras disposiciones

Resolución N° AG-0363-2005 –julio 8- Por la cual se establecen medidas de protección del patrimonio histórico nacional ante actividades generadoras de impacto ambiental.

Ley 14 de 2007 Código penal. Capítulo VII artículos 225 a 228. Delitos contra el patrimonio histórico de la Nación.

Resolución N° 067-08 DNPH de 10 de julio de 2008. Por la cual se definen los términos de referencia para los informes de prospección, excavación y rescate arqueológicos, que sean producto de los estudios de impacto ambiental y/o dentro del marco de investigaciones arqueológicas.

Ley 135 General de Cultura. 3 de noviembre de 2020.

4- Método y Técnicas Aplicadas

A- Investigación documental.

B- Trabajo de campo- tomando en cuenta los términos que la normativa patrimonial contempla se realizó la evaluación física del área total de impacto directo de este proyecto. Se hizo una prospección superficial, por medio de la cual se recorrió todo el polígono; además se hicieron sondeos con una pala y cuya ubicación estuvo determinada aleatoriamente según las condiciones del terreno. Se tomaron fotografías digitales a color y la localización de los sondeos con un GPS portátil.

C- Procesamiento de datos.

5- Resultados

El polígono de proyecto tiene una superficie accidentada con una pendiente moderada de la que sobresalen rocas, varias de las cuales forman cúmulos que abarcan poco más del 50%; la cobertura vegetal está conformada por césped natural. Aparentemente el área que comprende el polígono de proyecto no ha sido modificada por actividades antrópicas recientes.

Se eligieron partes relativamente planas sin roca superficial para hacer sondeos con una pala. En ellos no se encontró material arqueológico.

6- Listado de Yacimientos y Caracterización

En el polígono de proyecto no se hallaron restos materiales de interés patrimonial, ni en superficie ni en los sondeos.

7- Descripción y cuantificación

No se halló y por consiguiente tampoco se colectó material que cuantificar ni describir.

8- Evaluación y Cuantificación del Impacto del Proyecto sobre el Recurso Arqueológico

El resultado de la prospección arqueológica que se reporta no dio con el hallazgo de restos materiales de interés patrimonial. Sin embargo, se recomienda que el promotor contrate a un arqueólogo profesional para que lleve a cabo inducciones arqueológicas a todo el personal de campo y estén anuentes al procedimiento a seguir ante el hallazgo fortuito de restos arqueológicos. En caso tal, dicho profesional habrá de desarrollar un plan de acción para documentar los contextos arqueológicos identificados.

9- Anexos

Localización regional del polígono de proyecto (hecho con Google Earth)



Localización micro-regional y del polígono de proyecto (hecho con Google Earth)

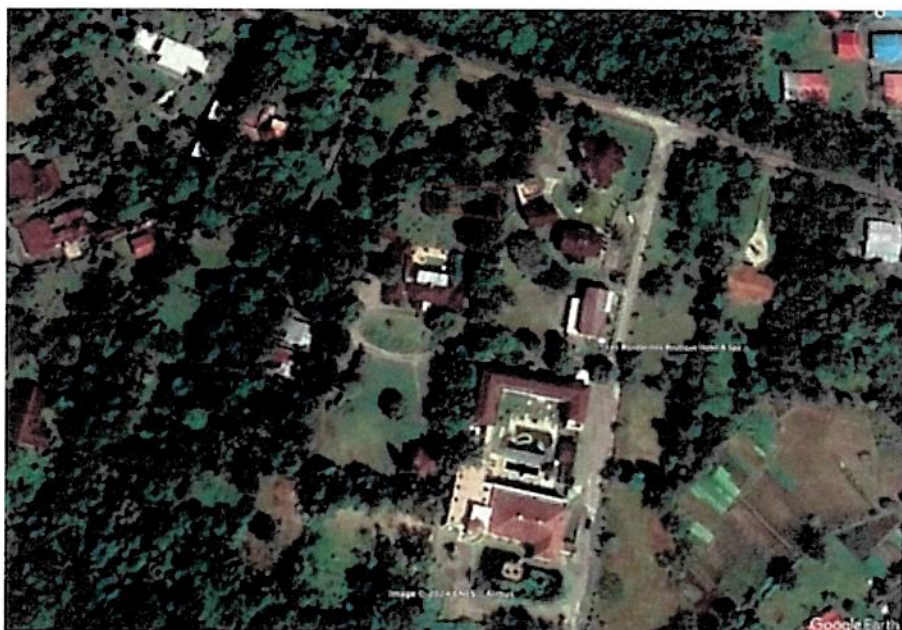

Mapa de la prospección (hecho por el autor)



Fotografías

Vistas generales



Proceso de sondeos



Detalle de algunos sondeos realizados



Coordenadas de los sondeos. Datum consignado.

WGS84

17 P 596820 952103
17 P 596824 952104
17 P 596834 952101
17 P 596827 952094