

INFORME DE PROSPECCIÓN ARQUEOLÓGICA

Proyecto:

“WAO HOTEL”

Ubicación: Corregimiento Oria Arriba, Distrito de Pedasí, Provincia de Los Santos, República de Panamá.

Promotor: DESARROLLO TURÍSTICO PLAYA VENAO, S.A.



Informe elaborado por:

A handwritten signature in blue ink, consisting of a stylized, cursive script.

Karen Miroslava Briones Martínez.

Cedula E-8-213748

Licenciada en Arqueología

Registro INAC - Certificación 35-23 DNPC.

Septiembre 2024

ÍNDICE

RESUMEN EJECUTIVO	3
INTRODUCCIÓN.....	4
OBJETIVO GENERAL	4
OBJETIVOS ESPECÍFICOS	5
ANTECEDENTES ARQUEOLÓGICOS DE LA ZONA.....	6
TÉCNICAS DE INVESTIGACIÓN APLICADAS.....	12
PROSPECCIÓN ARQUEOLÓGICA	16
CONSIDERACIONES FINALES Y RECOMENDACIONES.....	21
BIBLIOGRAFÍA	22
ANEXOS	25
ANEXO 1. MAPA DE PROSPECCIÓN ARQUEOLÓGICA.....	26

RESUMEN EJECUTIVO

*El presente documento consigna los resultados negativos (**cero hallazgos registrados**) de las actividades de prospección arqueológica en el proyecto de Categoría I, denominado “WAO HOTEL” evaluado a través de un recorrido de superficie en una superficie de 6000 m² en el Corregimiento Oria Arriba, Distrito de Pedasí, Provincia de Los Santos, República de Panamá.*

La evaluación del área mediante los trabajos de prospección ha permitido determinar una intervención antrópica actual con la colocación de contenedores a manera de habitaciones sobre un terreno previamente rellenado de tosca, producto de la nivelación de suelos de la zona.

Además, se realizó una revisión bibliográfica que pretende contextualizar el área de estudio dentro de las regiones culturales de Panamá y así contar con las referencias necesarias que, en caso de detectarse elementos arqueológicos o históricos en el proyecto, permitirían definir y/o comparar con mayor claridad las características que se puedan circunscribir, o bien, descartar respecto de las mismas, en aras de optimizar los análisis y resultados en que derive el presente proyecto.

Por último, a manera de recomendación como consecuencia de posibles hallazgos fortuitos durante la etapa de remoción vegetal y/o movimientos de suelo del proyecto; corresponderá al promotor notificar a Dirección Nacional de Patrimonio Cultural de Panamá con la finalidad de cumplir cabalmente con lo requisitado en las leyes panameñas.

INTRODUCCIÓN

El presente informe registra los resultados negativos de campo de la prospección arqueológica realizada en el mes de septiembre del 2024 en una superficie de 6000 m² área de impacto directo del Proyecto WAO HOTEL ubicado en el Corregimiento Oria Arriba del Distrito de Pedasí en la Provincia de Los Santos, República de Panamá.

El polígono se recorrió mediante la técnica prospección arqueológica con cobertura total en el área de impacto directo del hotel WAO, donde se efectuó el reconocimiento superficial y subsuperficial del suelo en búsqueda de materiales que pudiesen estar dispersos en el terreno, ejecutándose la evaluación arqueológica a través de sondeos arqueológicos con la finalidad de identificar y registrar la presencia y/o ausencia de vestigios culturales pretéritos en la zona de estudio.

Además de la descripción de la metodología y los resultados obtenidos, se consigna un recorrido por las diversas investigaciones arqueológicas realizadas en la huella de impacto directo del área del proyecto.

Por último, se concentran las recomendaciones y consideraciones finales a realizar durante la etapa de ejecución del mismo.

OBJETIVO GENERAL

Identificar asentamientos prehispánicos en la zona de impacto directo de la construcción del Proyecto “WAO HOTEL” a través de técnicas arqueológicas para la identificación, preservación y difusión de los mismos con la finalidad de mitigar la operación de las obras sobre los recursos culturales presentes.

OBJETIVOS ESPECÍFICOS

- ❖ Identificar y preservar el patrimonio panameño tal como lo establece la legislación panameña en los registros mencionados a continuación:
 - Artículo 85 de la Constitución Política de la República de Panamá establece que constituyen el patrimonio histórico de la Nación los sitios y objetos arqueológicos, los documentos, monumentos históricos u otros bienes muebles o inmuebles que sean testimonio del pasado panameño.
 - Que el numeral 8 del artículo 257 de la Constitución Política de la República de Panamá establece que pertenecen al Estado los sitios y objetos arqueológicos, cuya explotación, estudio y rescate serán regulados por la Ley.
 - Resolución 067-08 DNPH de 10 de julio de 2008, “Por la cual se establece que todos los informes de evaluación de los recursos culturales arqueológicos, realizados de acuerdo a lo establecido por el criterio 5 del artículo 23 del decreto ejecutivo N. 209 de 5 de septiembre de 2006”
 - El artículo 1 de La ley 14 de 1982, modificada por la ley 58 el 7 de agosto de 2003, de la Dirección Nacional de Patrimonio Histórico, “por la cual se dictan medidas sobre custodia, conservación y administración del patrimonio histórico de la nación.”
 - Que la Ley 41 de 1 de julio de 1998 General de Ambiente de la República de Panamá establece en su Título IV, Capítulo II, las reglamentaciones que ordenan el proceso de evaluación de impacto ambiental.
 - Que el criterio 5 del artículo 23 del Decreto Ejecutivo No. 209 de 5 de septiembre de 2006 se define cuando el proyecto genera o presenta alteraciones sobre monumentos y/o sitios con valor antropológico, arqueológicos, histórico, perteneciente al patrimonio cultural de la Nación.
 - Que la Resolución No. AG-0363-2005 del 8 de julio de 2005 establece medidas de protección del patrimonio histórico nacional ante actividades generadoras de impacto ambiental.

- ❖ Registrar los posibles sitios arqueológicos para estudiarlos dentro de la dinámica cultural panameña.
- ❖ Efectuar un plan de mitigación entorno a los sitios identificados.

ANTECEDENTES ARQUEOLÓGICOS DE LA ZONA

En esta sección se abordarán las investigaciones arqueológicas desarrolladas en el área en cuestión, con la finalidad de contextualizar arqueológicamente a la Provincia de los Santos, misma que se inserta en la Región Cultural denominada el Gran Coclé o Región Central. Es importante señalar que Panamá culturalmente se subdivide en tres regiones: Gran Chiriquí o Región Occidental (desde río Tabasará hasta el Valle del General en Costa Rica), Gran Coclé o Región Central (desde Golfo de Montijo hasta la costa central de la bahía de Panamá) y Gran Darién (Ver Mapa 1) que han sido delimitadas a través de sus variantes estilísticos, tecnológicos e iconográficos por diversos especialistas como Lothrop (1942), Baudez (1963), Cooke (1976-1984) etc. A su vez Bray (1992), Olga Linares y Anthony Ranere (Linares y Ranere 1980), y Cooke (Cooke y Ranere 1992), señalan que estas fronteras culturales-arqueológicas no son estáticas, sino que oscilan a través del tiempo (Mayo, 2005).

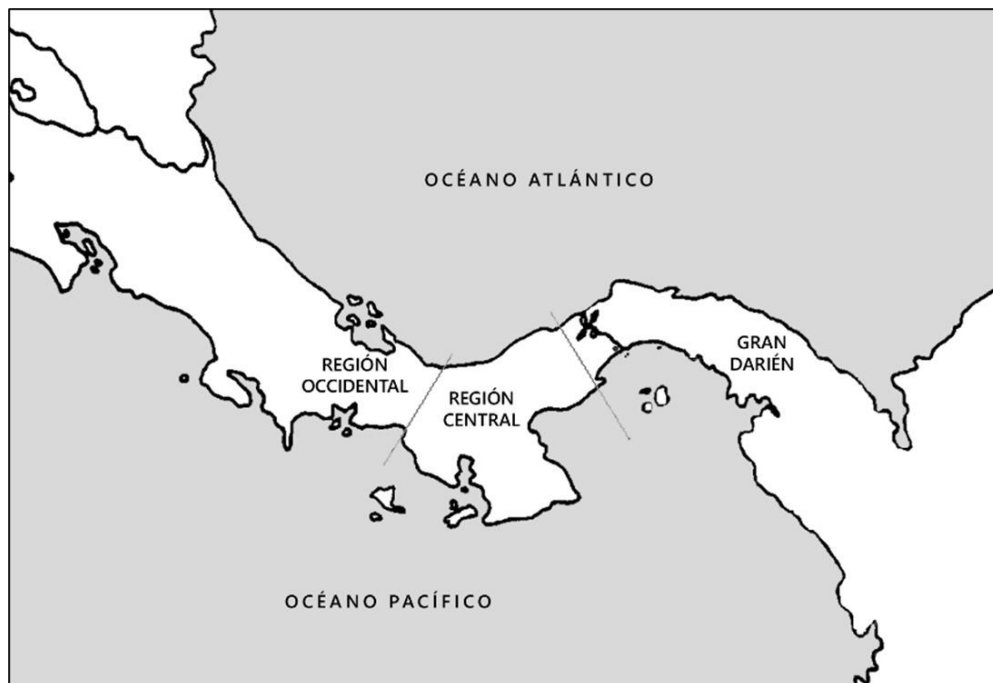

Mapa 1. Regiones culturales de Panamá. Fuente: Guillermina-Itzel De Gracia. Natá en el siglo XVI. El centro del istmo antes y después de la conquista española.

La región denominada Gran Coclé es la zona donde se han identificado los restos de alfarería más antiguos del istmo, alrededor del año 3000 a.C., del estilo conocido como Monagrillo. Aquí también se han encontrado las aldeas de mayores dimensiones en extensión, como La Mula-Sarigua, Cerro Juan Díaz, El Hatillo y Natá (De Gracia,2022).

En Historia General de Panamá, los investigadores Richard Cooke y Luis Sánchez (2004) realizan un recorrido sistematizado por el poblamiento de Panamá: desde la llegada de los primeros pobladores hasta la llegada de los españoles mencionando los diversos proyectos que se han desarrollado a favor de la investigación científica.

Para el año de 1915 se expusieron piezas arqueológicas para conmemorar la inauguración del Canal de Panamá. Algunas que fueron catalogadas como provenientes de Chiriquí, sin embargo, se trataba de vasijas policromadas cuyo origen se encontraba en Coclé. Dicho evento atrajo las miradas de arqueólogos, colecciones y diletantes que más tarde arribaron a Panamá con la intención de explorar esas tierras con distintos objetivos, lamentablemente poco apegados a la disciplina arqueológica (Cooke y Sánchez, 2004).

En 1927 el desbordamiento del río Coclé, puso en evidencia artefactos arqueológicos que más tarde harían eco en la Universidad de Harvard, por lo que dicha institución envió a los doctores Tozzer y Hooton para revisar el área y al ver el potencial que poseía, firmaron un contrato con los Conte, (dueños de la propiedad donde se llevaron a cabo los hallazgos), para realizar excavaciones arqueológicas, mismas que fueron dirigidas por Henry Roberts y Samuel Lothrop entre 1930 y 1933. El sitio Conte, como se le denominó, dio como resultado varios elementos constructivos como columnas de piedra, altares, pisos, escondites y tumbas, así como vasijas policromas y piezas de oro con incrustaciones de piedras preciosas entre otros (Lothrop, 1937).

Posteriormente, entre 1948 y 1953, los esposos Marion y Mathew Stirling, (este último adscrito al Instituto Smithsonian y respaldado por la National Geographic) y acompañados por Gordon R. Wiley (Universidad de Harvard), llevaron a cabo diversas temporadas de campo a lo largo de la República de Panamá, abarcando desde Chiriquí hasta el Darién.

En la región del Gran Coclé, destacan los estudios realizados en los sitios como El Limón, El Uracilo, La Peguera, El Hatillo, Sixto Pinilla y Leopoldo Arosemena, entre otros. A diferencia del Sitio Conte, estas investigaciones fueron muy enriquecedoras para establecer tipologías y cronologías con base en la cerámica, entre la que destaca la cerámica Monagrillo, una de las más antiguas de América (Cooke y Sánchez, 2004).

En los años subsiguientes, Willey, continuó sus investigaciones en la región de Gran Coclé enfocándose principalmente en la Bahía de Parita, mismas que le permitieron, aunado a los estudios de Ladd y McGimsey, determinar que el poblamiento de esta zona se había llevado a cabo alrededor del 5,000 a.C., y manteniendo una secuencia ocupacional hasta el siglo XVI con la llegada de los conquistadores europeos (Willey y McGimsey, 1954).

Continuando en esta línea del tiempo, tenemos que, a finales de los 60s y principios de los 70s, el arqueólogo francés Alain Ichon, lleva a cabo 3 temporadas de campo al sur de la Península de Azuero, específicamente en el valle de Tonosí, cuyo objetivo principal fue realizar recorridos de superficie, sondeos, levantamiento de mapas y excavaciones, entre las que destacan grandes contextos funerarios. Con base en sus análisis cerámicos, determinó que esta área mantuvo una ocupación que va desde el 100 a.C. hasta la conquista española y quedaron plasmados en su obra titulada *Archeologie du sud de la péninsule D'Azuero* (Ichon, 1980).

Entre 1981 y 1985 se desarrolló al oeste de la Bahía de Parita, el Proyecto Santa María a cargo de los arqueólogos Cooke y Ranere. Destaca por ser una investigación de carácter multidisciplinario cuyo objetivo principal era la reconstrucción de entornos, patrones de asentamiento y sistemas de subsistencia anteriores al año 500 d.C. Gracias a los análisis geológicos, químicos, arqueológicos y antropológicos, se concluyó que la cuenca del río Santa María estuvo habitada desde finales del pleistoceno manteniendo una continuidad. Por otra parte, se reevaluaron los sitios de la Mula y Sarigua, estudiados por Willey y McGimsey en los 60s y se determinó la longitud de este asentamiento (200 ha), siendo uno de los sitios prehispánicos más grandes en Panamá (Cooke y Ranere, 1984).

Este proyecto fue de suma relevancia para la arqueología panameña, ya que la transformó cuantitativa y cualitativamente, estableciendo una secuencia cronológica de

la evolución de la decoración de la cerámica y un extenso registro de la distribución de yacimientos arqueológicos en el paisaje. Esta secuencia es relativamente bien conocida para las provincias centrales del Istmo y los alrededores de la Bahía de Panamá (ver especialmente Cooke 1976, 1984; Cooke y Ranere 1984, 1992a y 1992b; Ranere y Cooke 1996; Cooke y Sánchez 2004).

El Proyecto Arqueológico Cerro Juan Díaz inició en 1992 a cargo del Dr. Richard Cooke, siendo uno de los de más larga duración en el país (una década). Su área de estudio se ubicó a 4.5 km del poblado de Los Santos, en la provincia homónima, “dentro del denominado Arco Seco” de Panamá. Al igual que el proyecto Santa María, este también fue de carácter multidisciplinario, atrayendo investigadores de diversas partes del mundo, cuyas intervenciones fueron muy enriquecedoras y gracias a las cuales se determinó que el sitio mantuvo una ocupación desde el 200 a.C. hasta mediados del siglo XVI. Entre los hallazgos se encuentran unidades habitacionales, contextos funerarios, basureros y un taller de lítica y concha (Mayo, 2004).

Posterior a este proyecto, la arqueóloga Ilean Isaza, continuó los estudios en el área a través del Proyecto Arqueológico del río La Villa (PARLV) entre el 2001 y 2003, mismo que consistió en un estudio de patrones de asentamientos que buscó identificar la importancia del yacimiento Cerro Juan Díaz dentro del territorio controlado por el cacique Parita en el siglo XVI. Los resultados arrojaron un total de 34 yacimientos arqueológicos en un área de 40 km cuadrados y los análisis cerámicos permitieron identificar que fueron ocupados de manera continua y contemporánea al sitio Cerro Juan Díaz (Isaza, 2019).

En 2005 dan inicio los trabajos de prospección arqueológica en El Caño, a cargo de la arqueóloga Julia Mayo. A lo largo de dos años se registraron un total de 14 sitios con estructuras de piedra, 4 abrigos rocosos, 22 estaciones rocosas con grabados rupestres. El Olivo (a 8km al NE de El Caño) mostró hileras de columnas basálticas, mientras que en el sitio LP117 se identificó un asentamiento con parapetos defensivos en los cerros Cebollal, Colorado y San Francisco, así rastros de actividad de explotación minera en tiempos prehispánicos (Mayo, 2015).

Posterior a los trabajos de prospección arqueológica, a partir del año 2006 se llevaron a cabo excavaciones por cada una de las variedades arqueológicas anteriormente descritas con la intención de identificar el tipo de sitio que es El Caño, su función y la

relación que mantuvo con el sitio Conte. Tras arduos años de trabajos, hoy se sabe que ambos sitios son coetáneos con un periodo de ocupación que oscila entre el 750 y el 1020 d.C. y cuya función fue de carácter ritual-funerario, albergando gran cantidad de tumbas con ricos ajuares funerarios compuestos por diversidad de vasijas policromas y objetos de orfebrería con incrustaciones de piedras preciosas, entre otros (Mayo, 2015).

Otras investigaciones regionales han contribuido a mejorar el panorama arqueológico del Gran Coclé, como los estudios en la Región Occidental de la Cuenca del Canal realizados por Richard Cooke y su equipo (Cooke et al 2001); el trabajo de John Griggs en el Caribe central panameño (2005); el estudio de la provincia de Coclé por Julia Mayo (2007); y por ejemplo los trabajos de Ladd (1964) en Parita y Santa María; en la cuenca baja del río La Villa (Isaza 2007); la cuenca baja del río Parita (Haller 2004, 2008; Haller y Menzies 2008) y las excavaciones en el sitio El Hatillo por Adam Menzies (2009). Estos proyectos han permitido refinar las interpretaciones acerca de patrones de asentamiento y las secuencias regionales. (Mendizábal, 2018). Para poder establecer cronológicamente a los grupos sociales establecidos en la Región del Gran Coclé se ha estructurado una temporización de 5 periodos descritos en la *Tabla 1* donde los arqueólogos han plasmado las variantes en el tiempo sobre los modos de producción de alimentos, avances tecnológicos, patrón de asentamiento, agricultura, jerarquización social, etc.

El Proyecto arqueológico Cobre Panamá realizó investigaciones en el área de la Pintada específicamente en el Baco en los años 2017-2018 durante la realización de la Línea de transmisión eléctrica que comprendió desde Aguadulce hasta Punta Rincón. Durante las excavaciones se identificaron entierros múltiples asociados a ofrendas ubicadas entre el 750 y 1000 d.C. (*Información suministrada por quien suscribe*).

En el año 2022 para el acondicionamiento y construcción de la vía alterna para el transporte de caña de azúcar dentro del área establecida como Reserva Hídrica Cerro Cerrezuela en la provincia de Coclé, se realizó la prospección arqueológica a cargo del antropólogo Juan Ortega, quien en su informe detalla, un área inundable que imposibilitó la realización de sondeos subsuperficiales. Además, agrega que en toda la investigación arqueológica no se registraron hallazgos culturales en ese momento (Ortega, 2022:20).

Las investigaciones arqueológicas desarrolladas en la vertiente central del Caribe han demostrado que esta zona de Panamá estuvo ocupada por grupos humanos para el cuarto milenio a.C. (fechas de 6000 años antes del presente en el Sitio Lasquita, Pn-53, muy cercano a Pn-50, ver Cooke et al. 2001), confirmando así datos paleoecológicos recabados en el valle bajo del río Chagres en los años sesenta los cuales sugirieron que la agricultura de tala y quema se remontaba en esta zona al 2900 a.C. (Piperno, 1988). El hecho de que estas poblaciones y las de la cordillera, estribaciones y costa del Pacífico hubiesen usado la misma cerámica: "Monagrillo" (Cooke, 1995), subraya la antigüedad de los contactos sociales entre parentelas dispersas a lo largo de "Gran Coclé" (Sánchez, 2000). Sin embargo, y tal como sucedió en "Gran Chiriquí", el patrón de asentamiento del Caribe siguió una evolución distinta a la del Pacífico siendo caracterizado por pequeños caseríos dispersos en estribaciones aledañas a quebradas y ríos con una correspondiente escasez de sitios en la costa (Mendizábal, 2018).

Tabla 1

Periodización de la arqueología prehispánica de Panamá. Tomado de Cooke y Sánchez, 2004.

Periodo	Edad (a.P.)	Edad aproximada (cal a.C./d.C.)	Economía de subsistencia	Patrón de asentamiento	Innovaciones tecnológicas
I A	? - 11,500	? - 11,500 cal a.C.	Cacería, recolección, ¿pesca?	Campamentos	Lasqueo bifacial en calcedonia, puntas "Jobo"
I B	11,500-10,000	11,500-9,500 cal a.C.	Cacería, recolección, ¿pesca?, énfasis en mamíferos extintos	Campamentos	Puntas acanaladas, tecnología "Clovis" y "Cola de Pez", raspadores cuidadosamente lasqueados
II A	10,000-7,000	9,500-6,000 cal a.C.	Cacería, recolección, ¿pesca?, cultivo de plantas domesticadas	Campamentos, caseríos	Puntas sin acanaladuras, pequeñas piedras de moler
II B	7,000-4,500	6,000-3,300 cal a.C.	Cacería, recolección, pesca, agricultura rotativa	Campamentos, caseríos	Lasqueo unifacial, pequeñas piedras de moler
III	4,500-2,500	3,300-400 cal a.C.	Cacería, recolección, pesca agricultura rotativa	Campamentos, caseríos	Cerámica sencilla ("Gran Coclé"), plásticamente decorada y con pintura roja
IV A	2,500-1,800	400 cal a.C. - 250 cal d.C.	Cacería, recolección, pesca agricultura rotativa, agricultura en vegas	Campamentos, caseríos, aldeas	Cerámica bien hecha (general), policromía ("Gran Coclé"), mesas de moler, hachas y azuelas
IV B	1,800-1,250	250-800 cal d.C.	Cacería, recolección, pesca agricultura rotativa, agricultura en vegas	Campamentos, caseríos, aldeas	Orfebrería, trabajos en concha, hueso, dientes y glíptica, metates
V	1,250-450	800 cal d.C.-1,500 d.C.	Cacería, recolección, pesca agricultura rotativa, agricultura en vegas	Campamentos, caseríos, aldeas, centros ceremoniales	Talla en piedras volcánicas, metates en forma de animales

En el Periodo III se desarrolló el caserío La Mula-Sarigua. En Coclé, Veraguas y Azuero se han reportado varios sitios contemporáneos con La Mula-Sarigua, tanto pequeños caseríos, como en las estribaciones de Veraguas, como aldeas localizadas en zonas de aluvión, de las cuales las más extensas corresponden a La India y Búcaro en Los Santos, Cerro Juan Díaz en Azuero y Sitio Sierra en Coclé. Cerro Juan Díaz compartió con La Mula-Sarigua una ubicación ideal para aprovechar los recursos de distintos hábitats cercanos: vegas para las siembras y cacería de iguanas, estuarios y playas para la pesca y recolección de invertebrados marinos y sabanas arboladas para corretear venados y codornices (Cooke y Sánchez, 2004).

La secuencia cronológica a su vez permite establecer los diferentes estilos cerámicos que componen a la región central, desarrollando de esta manera los estilos: La Mula, Tonosí-Aristide, Cubitá, Conte, Macaracas, Parita y El Hatillo comprenden una amplia secuencia cronológica, que oscila desde el 250 a.C. hasta mediados del siglo XVI. Las características de las variables cerámicas se modifican conforme se van adicionando nuevas tecnologías y estructuraciones sociales, presentando multitudes de diseños tanto geométricos como zoomorfos y antropomorfos, y vasijas de variadas formas. En los estilos cerámicos más antiguos encontramos motivos geométricos de manera aislada que, con el paso del tiempo, serán empleados para delimitar y organizar los espacios figurativos o como complemento de los diseños zoomorfos y antropomorfos que aparecen de forma aislada y en muy raras ocasiones formando escenas (Mayo, 2006).

TÉCNICAS DE INVESTIGACIÓN APLICADAS

El polígono que comprende el proyecto “*WAO HOTEL*” se evaluó a través de un recorrido de superficie sistemático total (prospección arqueológica), donde la distribución espacial de los elementos, ya fuesen: culturales (arquitectura actual, vialidades aledañas, etc.) o naturales (quebradas, laderas, cimas de loma, terrazas, márgenes de río, etc.) que conformen o queden incluidos dentro del polígono, fueron necesariamente considerados y previstos al momento de hacer el recorrido pedestre (Ver Mapa 2). El polígono cuenta con unas dimensiones totales de $1\text{ ha} + 190.58\text{ m}^2$, sin embargo, el área de impacto directo del hotel fue de 6000 m^2 , área que se describirá en estos apartados. El área restante se encuentra ubicada al este con unas dimensiones de 4000 m^2 .

De esta manera el área de estudio colinda al norte con el restaurante Tostado Venado, al este con Risco's Coffee y el complejo turístico Selina SW, al sur con el Océano Pacífico y al oeste con Beach Break Surf Camp y una vía de acceso lateral que culmina en la playa. (Ver Fotografías 1 y 2)



Fotografías 1 y 2. Colindancias del polígono de estudio: calle lateral oeste y vista al sur hacia el Océano Pacífico.

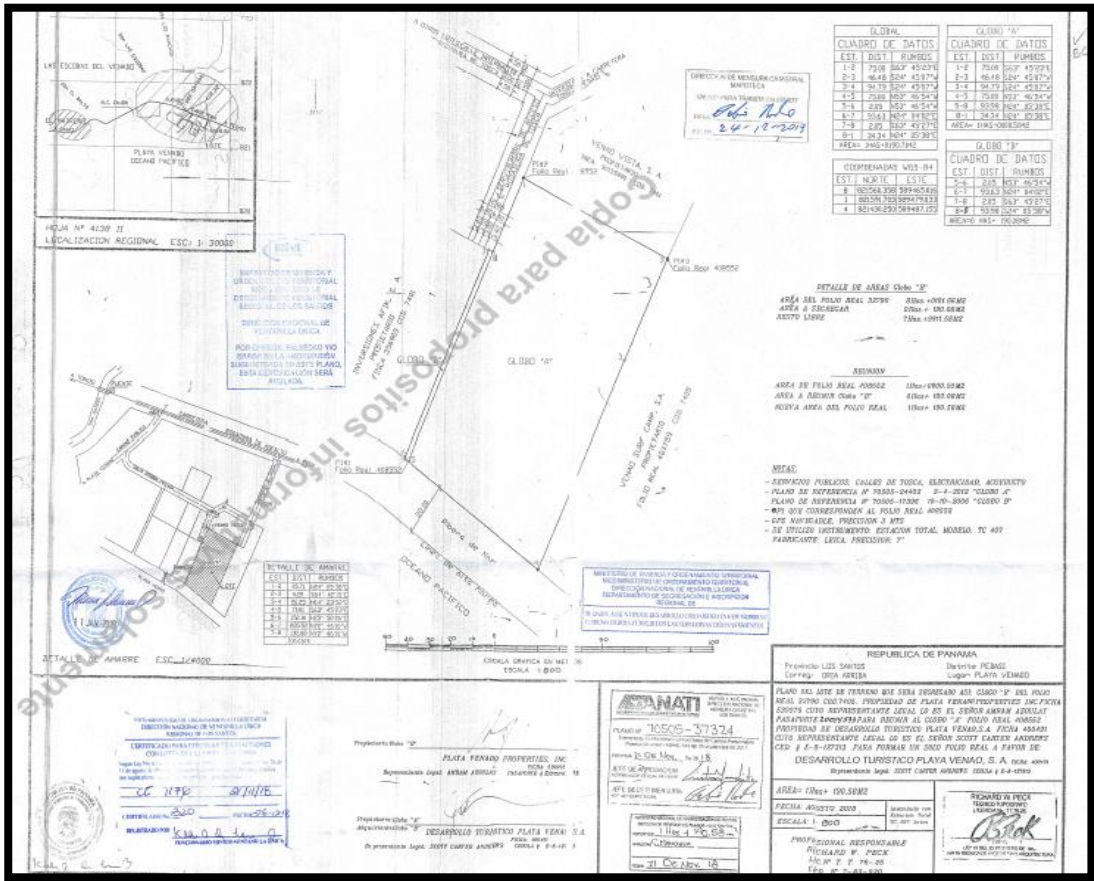

Es importante mencionar que, dentro de los elementos arquitectónicos actuales registrados en el polígono, se tienen una serie de contenedores dispuestos en el sector suroeste frente a la primera línea de playa, dichos contenedores fueron colocados sobre una base rellena en años anteriores debido al avance turístico de la zona. En la parte este del polígono se observó un espacio plano abierto con intrusiones de tosca y roca, utilizado a manera de estacionamiento donde no se edificarán mas construcciones y/o alteraciones del subsuelo. (Ver *Fotografías 3 y 4*)



Fotografías 3 y 4. Intervenciones arquitectónicas actuales registradas dentro del polígono.

De esta manera se proyectó el recorrido de superficie mediante 3 transectos equidistantes georreferenciados con GPS bajo el *datum* UTM WGS 84. Debido a las modificaciones previas realizadas en el terreno para nivelación del mismo, solo se ejecutaron 5 sondeos en el sector noroeste, sin embargo, como se detallará más adelante únicamente se registró tosca o material de relleno para construcción se encontraba por toda la superficie del polígono. Los sondeos contemplados durante las prospecciones mantienen una forma cuadrangular con dimensiones de 40 x 40 cm y pueden alcanzar profundidades máximas de entre 20 cm a 40 cm (en este estudio, la profundidad máxima alcanzada fue de 20 cm) dependiendo de distintos factores como: la conformación estratigráfica detectada, presencia o ausencia de materiales arqueológicos inmersos en cada unidad estratigráfica, condiciones inviables como un nivel freático inmediato, etc. La tierra obtenida de los sondeos es revisada de forma manual con palaustres, e identificada como parte de una unidad estratigráfica específica, se determina su coloración con la Tabla Munsell, así como otras características propias de los suelos como lo son textura/composición, grosor, etc.

La finalidad de los muestreos sistemáticos es complementar y ampliar la información recolectada superficialmente durante los recorridos, identificando o descartando la presencia de remanentes arqueológicos soterrados que denoten una posible ocupación prehispánica o histórica en el área de estudio en cuestión. Permitiendo además tener una estimación más precisa respecto a su procedencia y distribución como parte de la deposición estratigráfica de la zona. Una vez que se recolecta la data necesaria, cada uno de ellos es cubierto nuevamente con la tierra que le fue sustraída.

A consecuencia de que no se identificaron materiales culturales pretéritos en esta evaluación no se proponen técnicas y/o métodos para el análisis de artefactos, la cual es una fase subsecuente al registro y recolecta de los mismos una vez efectuada la prospección.

Todo este proceso de recolección de información fue documentado a través de las fotografías del paisaje, de las alteraciones que pudiesen presentarse en el suelo y área en general. Son además expuestos y especificados mediante un conjunto de mapas, los tracks de los recorridos implementados.

Además de la información recabada en campo, se realizó una investigación de fuentes bibliográficas que ayudarán a contextualizar el área de impacto directo dentro de los procesos investigativos y evolutivos dentro de la historia prehispánica de Panamá, de esta manera en caso de registrar hallazgos (*no aplicable dentro de esta investigación debido a la ausencia de materiales en el registro*) es posible la contrastación de los diferentes rasgos culturales en el área.

PROSPECCIÓN ARQUEOLÓGICA

La evaluación arqueológica en campo comprendió un área de 6000 m² de los 1 ha + 190.58 m² totales del polígono general en Venao, Corregimiento Oria Arriba, Distrito de Pedasí, Provincia de Los Santos, República de Panamá (Ver Mapa 3) en donde a través del registro de 3 transectos georeferenciados de manera sistemática bajo el sistema de coordenadas UTM datum WGS 84 se pudo corroborar la ausencia de materiales culturales en el polígono de estudio.

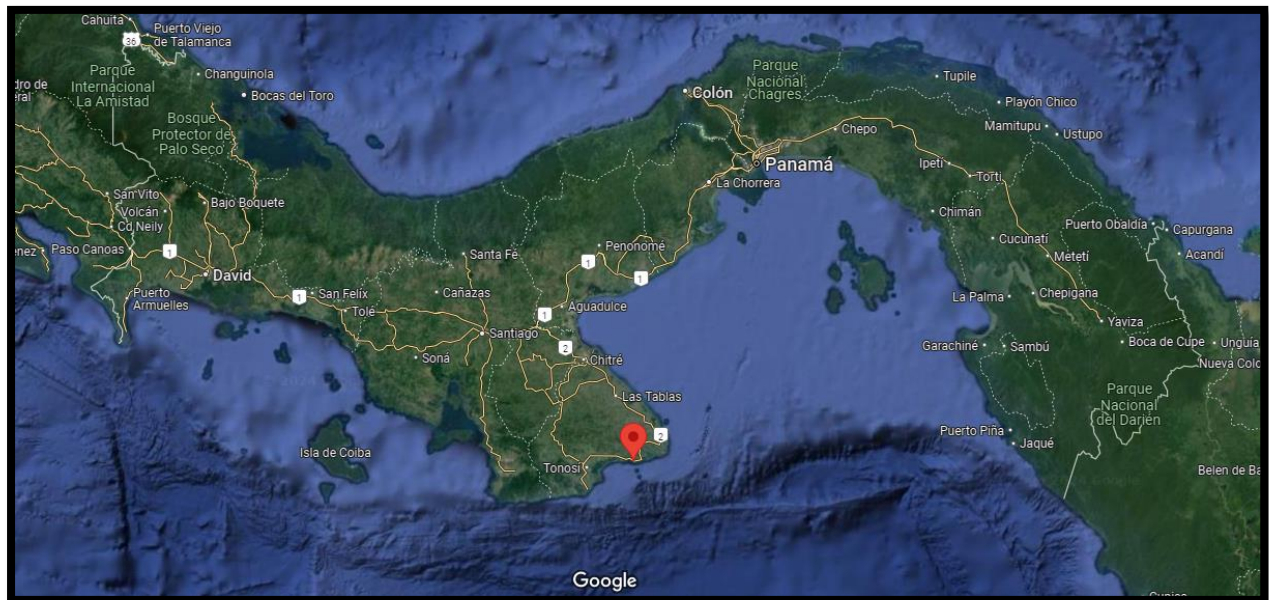

Mapa 3. Ubicación geográfica del Proyecto Wao Hotel en Venao, Distrito de Pedasí.

Imagen proyectada de Google Maps

El polígono mantiene una forma rectangular, no presenta vegetación, indicador de las diversas modificaciones del paisaje en esta zona, por el contrario, es notable la presencia de tosca y roca en toda la superficie del terreno. Como se puede observar en el mapa de distribución de elementos arquitectónicos brindado por la promotora, la zona Este del polígono no fue recorrida debido a que en esta primera etapa de construcción no será intervenida, de esta manera la prospección arqueológica se desarrolló entre los límites de las siguientes coordenadas: 589439 E/ 821475 N, 589491 E/ 821593 N, 589521 E/ 821579 N y 589468 E/ 821456 N (Ver Mapa 4)



Mapa 4. Delimitaciones arquitectónicas del Proyecto Wao Hotel en Venao, en rojo se señala el área evaluada durante la prospección en el Distrito de Pedasí.

Referente a los 3 transectos de estudio, se recorrieron de Norte a Sur con unas dimensiones de 127 m de largo: el primero se registro en el limite Este, el segundo abarco la parte central del polígono y el tercero se ubicó en el limite Oeste (Ver Mapa 5).



Fotografías 5 y 6. Sondeos arqueológicos realizado en el polígono de estudio.

Durante dicha evaluación pedestre se tomó en cuenta la configuración del área, las adaptaciones del paisaje y la alteración del subsuelo el relleno de tosca, de esta manera únicamente se registraron 5 sondeos estratigráficos (*ver fotografías 5 y 6*).

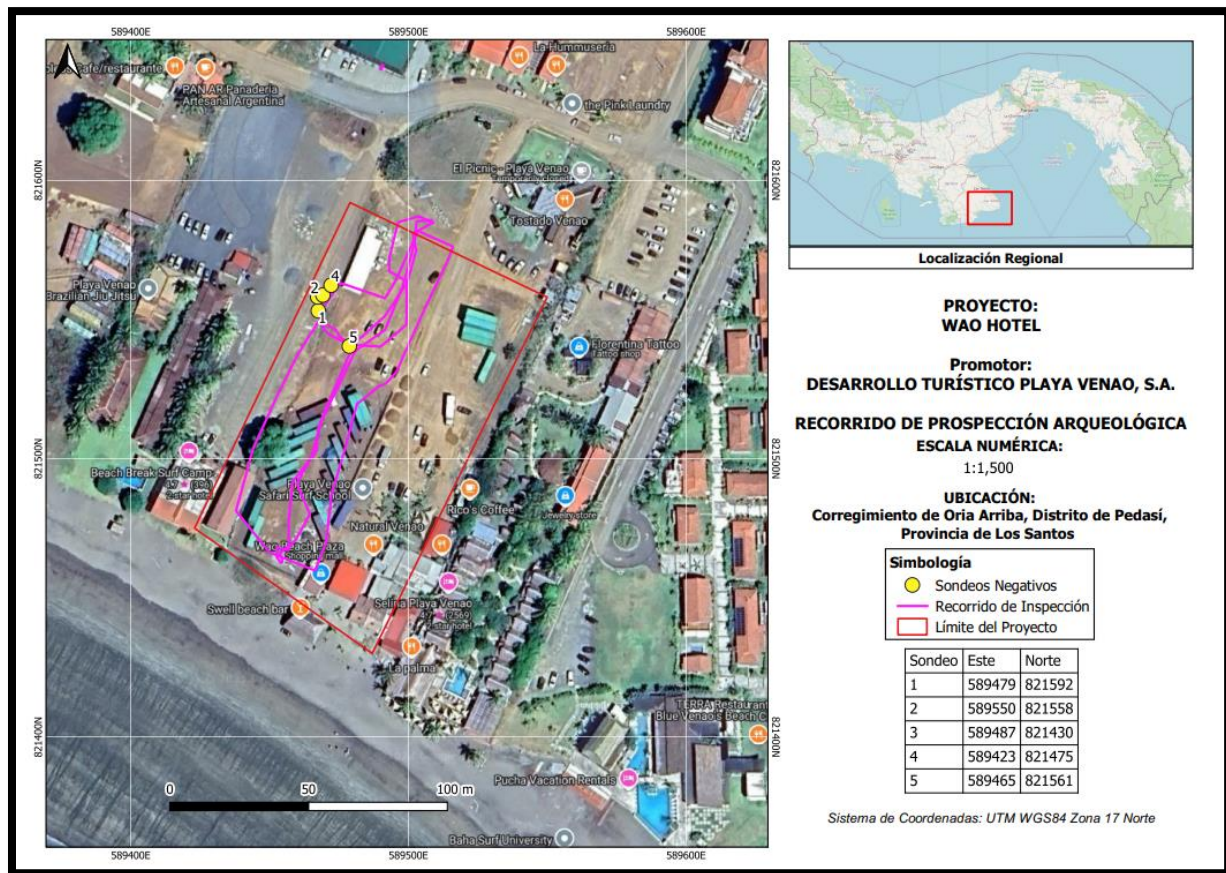

Mapa 5. Recorrido de superficie dentro del polígono del Proyecto Wao Hotel en la provincia de los Santos.

Debido a los componentes previamente señalados, la ejecución de sondeos se realizó en la zona NE, donde se tienen proyectados los estacionamientos. La elección de esta área no fue al azar, por el contrario, responde al hecho de que era el área con menor intervención antrópica; de esta manera se registraron 5 sondeos, en los cuales se identificó un suelo removido con presencia de rocas y tierra de relleno (no arena). Los sondeos realizados alcanzaron una profundidad máxima de -20 cm manteniendo una forma cuadrangular con dimensiones de 40 x 40 cm. Y con fines ilustrativos para el presente informe, se adjuntan las imágenes correspondientes a los sondeos efectuados en campo (*Ver fotografías 7 y 8*). La tierra obtenida de los sondeos se revisó de manera

manual apoyados con un palaustre sin la identificación de materiales culturales pretéritos, registrando la coloración y textura del estrato cultural con la Tabla Munsell.



Fotografías 7 y 8. Sondeos registrados con estatus negativo dentro del polígono de estudio.

Como se puede observar en la siguiente tabla, presentan una estratigrafía homogénea y alterada, donde algunos de los muestreos son tan homogéneos presentando un único estrato que varía del 5YR 2.5/2 al 5YR 4/6.

Tres sondeos registraron la presencia de dos estratos; ambos con evidencias de remociones previas, mientras que los sondeos 2 y 5 se conformaban por un solo estrato donde a los -15 cm de profundidad era imposible descender más.

Es significativo mencionar que durante la evaluación del polígono: la revisión manual de la tierra extraída de los sondeos y la revisión visual del suelo al realizar el recorrido pedestre no arrojaron materiales culturales.

A continuación, se presenta la tabla de los sondeos realizados:

Tabla 2

Sondeos realizados durante el trabajo de campo

Sondeo	Coordenada E	Coordenada N	Profundidad (cm)	Altura (m.s.n.m.)	Capa I	Capa II	Resultado
1	589467	821558	20	10	0-8 cm, 5YR 2.57/2 tosca y roca	8-20 cm, 5YR 4/6 tosca y roca	Negativo
2	589468	821553	15	9	0-15 cm, 5YR 2.57/2 tosca y roca		Negativo
3	589472	821562	20	15	0-5 cm, 5YR 2.57/2 tosca y roca	5-20 cm, 5YR 4/6 tosca y roca	Negativo
4	589469	821559	20	10	0-8 cm, 5YR 2.57/2 tosca y roca	8-20 cm, 5YR 4/6 tosca y roca	Negativo
5	589479	821540	15	10	0-15 cm, 5YR 2.57/2 tosca y roca		Negativo

CONSIDERACIONES FINALES Y RECOMENDACIONES

Durante el recorrido de superficie, se pudieron registrar intervenciones en el subsuelo previamente realizadas, muy posiblemente cuando se nivelaron los terrenos para la compactación del subsuelo, esto como respuesta al avance de la huella urbana dentro del área de estudio. Los sondeos arqueológicos realizados arrojaron tosca o material de relleno utilizado en construcción que impidió profundizar mas de los 20 cm.

No obstante, a lo identificado en el recorrido pedestre, la bibliografía arqueológica panameña que refiere a la zona, indica que el área de estudio albergó asentamientos prehispánicos desde épocas muy tempranas por lo que *no* se puede descartar la presencia de hallazgos durante la etapa de movimientos de suelo cuando se continúe con la ejecución del proyecto.

De esta manera y con la única finalidad de salvaguardar el patrimonio cultural panameño se propone realizar charlas de sensibilización arqueológica a todo el personal que trabaje directamente con los movimientos de suelos durante las nuevas adecuaciones donde inevitablemente se realizará una alteración del subsuelo ya sea para rellenar y/o para nivelar terrenos.

Por último, en caso de algún hallazgo fortuito se debe notificar inmediatamente a la DNPC con la finalidad de realizar la evaluación correspondiente de los respectivos hallazgos.

BIBLIOGRAFÍA

Bird, Junius B. y R.G. Cooke. 1977. Los artefactos más antiguos de Panamá. *Revista Nacional de Cultura* 6: 7-31.

Breton Alain, Marie-Charlotte Arnauld y Marie-France Fauvet Berthelot. 2003. *Misceláneas... En honor a Alain Ichon*. Editorial CEMCA, Asociación Tikal.

Cooke, R. y A. Ranere. (1984). "The 'Proyecto Santa Maria': A Multidisciplinary Analysis of Prehistoric Adaptations to a Tropical Watershed in Panamá", en *Recent Developments in Isthmian Archaeology: Advances in the Prehistory of Lower Central America*, editado por Frederick W. Lange [BAR International Series 212: Proceedings, 44th International Congress of Americanists, Manchester 1982, Editor General Norman Hammond]. Pp. 3-30. Oxford, Reino Unido: British Archaeological Review.

Cooke, Richard G. y Luis Alberto Sánchez 2004 Capítulo I: Panamá Prehispánico. En *Historia General de Panamá Volumen I, Tomo II*. Edición a cargo de Alfredo Castillero Calvo y Fernando Aparicio. Presidencia de la República.

De Gracia, Guillermina 2022. *Natá en el siglo XVI. El centro del Istmo antes y después de la conquista española* en *Revista Cultural: Lotería Edición Especial: Nata de los Caballeros*.

Gill, L. y Donner, N. (2022). Estudio arqueológico como contramapeo participativo: soberanía indígena y cambio epistémico en Darién, Panamá. En C. Smith, K. Pollard, A. Kanungo, S. López Varela y J. Watkins (Eds.), *El manual de Oxford de arqueologías indígenas globales*. Prensa de la Universidad de Oxford.

Griggs, John, C. 2005. *The Archaeology of Central Caribbean Panama*. Tesis doctoral, Departamento de Antropología, Universidad de Texas, Austin.

Ichon, Alain. 1980. *L' Archéologie du Sud de la Péninsule d' Azuero, Panama. Études Mésoaméricaines. Serie II*, México D.F., Mision Archéologique et Ethnologique Française au Mexique, México D.F.

Isaza A. Ilean I. 1993. *Desarrollo Estilístico de la Cerámica Pintada del Panamá*

Central con Énfasis en el Período 500 a.C.-500 d.C. Tesis de grado, Universidad Autónoma de Guadalajara, México.

Lothrop, Samuel K. 1937. Coclé: an archaeological study of central Panama, Part 1. Memoirs of the Peabody Museum of Archaeology and Ethnology 7.

Mayo, Julia.

2004. La industria de conchas marinas en “Gran Coclé”, Panamá, un modelo de especialización artesanal. Tesis doctoral, Universidad Complutense de Madrid.

2005. Los estilos cerámicos de la región cultural de Gran Coclé, Panamá en Revista Española de Antropología Americana 2006, vol. 36, 25-44.

2006. Los estilos cerámicos de la región cultural de Gran Coclé, Panamá. Revista Española de Antropología Americana, vol. 36, 25-44.

Mayo, Julia y Carles, Juan, ed. 2015. Guerreros de oro. Los señores de Río Grande en Panamá. Fundación el Caño. Panamá.

Mendizábal, Tomás 2018. Informe Final del Rescate Arqueológico en el sitio Uracillo, Pn-50. Autoridad del Canal de Panamá (ACP).

Núñez, Yahaira. 2012. Entre lo local y lo regional. La producción alfarera en el Archipiélago de las Perlas, Panamá. Un análisis de los componentes cerámicos del sitio PGL-100, Isla Pedro González. Tesis presentada para optar por el grado de Licenciada en Antropología con énfasis en Arqueología. Universidad de Costa Rica. Facultad De Ciencias Sociales Escuela de Antropología. Sección de Arqueología. San José, Costa Rica.

Ortega, Juan. 2022. Informe de prospección arqueológica del Proyecto: “Acondicionamiento y Construcción de Vía Alternativa para el Transporte de Caña de Azúcar”

Rincón, Juan. 2007. La cerámica prehispánica del parque Morelos, Panamá Viejo. Un ejercicio de caracterización tecnológica. Patronato Panamá Viejo. Revista Canto rodado Núm. 2, 45-68.

Stirling, Matthew W.

1949. Exploring the past in Panama. *National Geographic Magazine* 95:373-399.

1952. Exploring Panama's unknown north coast. *Royal Canadian Institute, Proceedings*, 29-30.

1953. Hunting prehistory in Panama jungles. *National Geographic Magazine* 105:271-290.

Stirling, Matthew W. y Stirling, Marion. 1964. The archaeology of Taboga, Urabá, and Taboguilla islands of Panama. *Smithsonian Institution Bureau of American Ethnology Bulletin* 191 (Anthropological Papers 73), págs. 285-348.

Willey, Gordon R y C.R. McGimsey, III. 1954 *The Monagrillo Culture of Panama*. *Papers of the Peabody Museum of Archaeology and Ethnology* 49(2). Harvard University Press, Cambridge.

ANEXOS

ANEXO 1. MAPA DE PROSPECCIÓN ARQUEOLÓGICA

ESTUDIO DE IMPACTO AMBIENTAL: CATEGORÍA I PROYECTO: “WAO HOTEL”

